Claudio De Dominicis

INDICE DEI TESTAMENTI ROMANI

presso l'Archivio di Stato di Roma

Volume IV (anni 1660-1679)

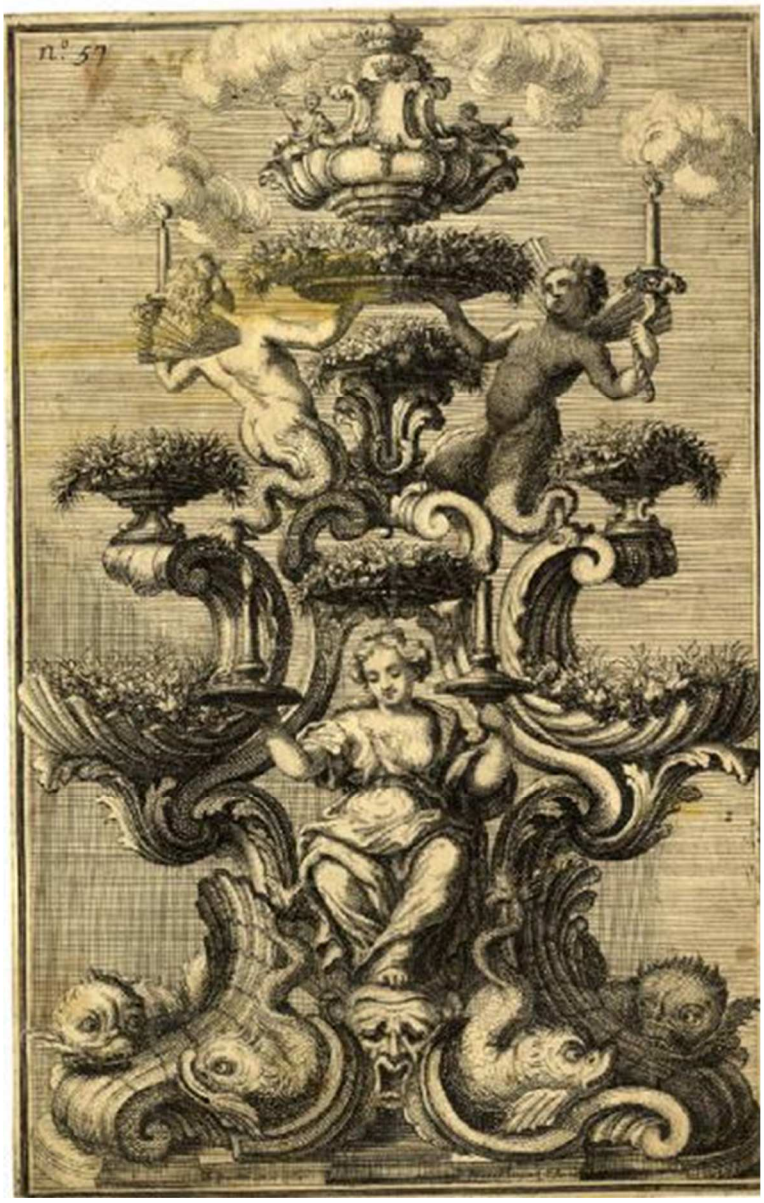

Roma 2021
Edito per AccademiaMoroniana.it

INTRODUZIONE

Questo indice riguarda i volumi 9 (copia), 11 (originale), 12 (originale) e 13 (copia) della serie "Testamenti", consultabile nel web:
http://www.cflr.beniculturali.it/Notai/notai.php?lar=1920&alt=1080.
Come i precedenti volumi, ambedue sono ordinati per lettera iniziale del nome proprio e senza alcun ordine cronologico se non di anno. Sono presenti alcune registrazioni che risalgono al 1631 e si spingono fino al 1690.
Si ricorda che dal 25 dicembre compreso i notai facevano partire l'anno successivo ("à Nativitate").
L'amanuense della copia ha riordinato in ordine cronologico di anno ma nella scrittura ha prestato meno attenzione, incorrendo in numerosi errori ed omissioni.

I testatori sono stati riordinati per cognome (quando presente), altrimenti per nome proprio, lasciando la forma latina, per avere anche le diverse varianti, ed inserendo i rimandi nella forma moderna, quando si è ritenuto opportuno.
In assenza del cognome sono riportati per nome proprio. I testatori sono stati riordinati con il cognome nella forma moderna, ponendo tra parentesi quella latina riscontrata, in maniera di avere tutte le diverse varianti. Nell'indice è inserita anche la forma latina, se diversa dalla moderna nelle prime cinque lettere, con gli opportuni rimandi.
Nella prima colonna si trovano il cognome (quando presente), nome, eventuale paternità e luogo di origine o fede religiosa (di solito ebrei); nella seconda colonna: anno, giorno e mese, notaio (nella forma latina), l'ufficio di appartenenza.
Nel caso si tratti del notaio stesso, nella prima colonna compaiono cognome e nome, con l'anno di morte se riscontrato; nella seconda l'ufficio di appartenenza.
I cognomi sono stati italianizzati in forma moderna, con tra parentesi la forma riscontrata e con rimandi da quella alla moderna nel caso che le varianti siano comprese nelle prime cinque lettere
Nell'originale sono presenti, a volte, anche titoli nobiliari ed onorifici, posti in forma abbreviata, che sono stati qui riportati. Interessante riscontrare anche la presenza dei luoghi di origine e, ovviamente a differenza della documentazione parrocchiale, di numerosi ebrei. Vi si possono trovare numerosi personaggi storici, letterati ed artisti.
Sono stati corretti gli errori presenti nella copia.

Sono state utilizzate alcune abbreviazioni. In mancanza di specifica, s'intende il semplice testamento.
Abol. (Abolitio = Abolizione)
Add. (Additio = Aggiunta)
Ap., apert. (Apertura)
App., Appellat. (Capitano delle Appellazioni)
Banch. Hebr. (Notaio dei Banchieri Ebrei)
Borgo (Governatore della Curia di Borgo)
CA (Camera Apostolica)
CAS (Segretario della Camera Apostolica)
CC (Curia Capitolina)
Cod., Codic. (Codicilli)
Con., cons. (Consegna)
D.c.m. (Donatio causa mortis)
Divers. (Notai diversi)
Don. (Donatio = Donazione)
Ex., exh., exib. (Exibitio, mostra)
Hebr., Hebreor. Bancheriorum (Notaio dei Banchieri ebrei)
N. (Numero)
Primog. (Primogenitura)
Rest. (Restituzione)
Rev., revoc. (Revoca)
Sen. (Notaio del Senatore)
Succ. (Successore)
Vic. (Notaio della Curia del Cardinale Vicario)

Volume 9 (1660-1669, copia del 1714)

Nel frontespizio, sotto le insegne pontificie, lo stemma del papa regnante e quello di Mons. Patrizi. “Clemente XI, summo pontifice. Testamentorum indices assiduo potius perquirentius usu, quam temporis vetustate fere consumptos; ad publicam utilitatem, perpetuamque conservationem in pristinum statum, fecilioremque Ordinem rescribendus curavit Illustriss., et Reverendiss. D. Ioannes Patritius Seleucie Archiepiscopus, et R.C. Apostolice Generalis Thesaurarius Anno 1714”. Composto da 161 cc.

CLEMENTE XI.
SVMMO PONTIFICE.

TEstamentorum Indices assiduo potiùs perquirentium vsu, quàm temporis vetustate ferè consumptos; ad publicam vtilitatem, perpetuamque conseruationem in pristinum statum, facilioremque Ordinem rescribendos curauit Illustriss., & Reuerendiss. D. Ioannes Patritius Seleucię Archiepiscopus, & R.C. Apostolicę Generalis Thesaurarius Anno 1714.

Volume 11 (originale)

Tagliato a rubrica. Frontespizio mancante. Composto da 187 cc.

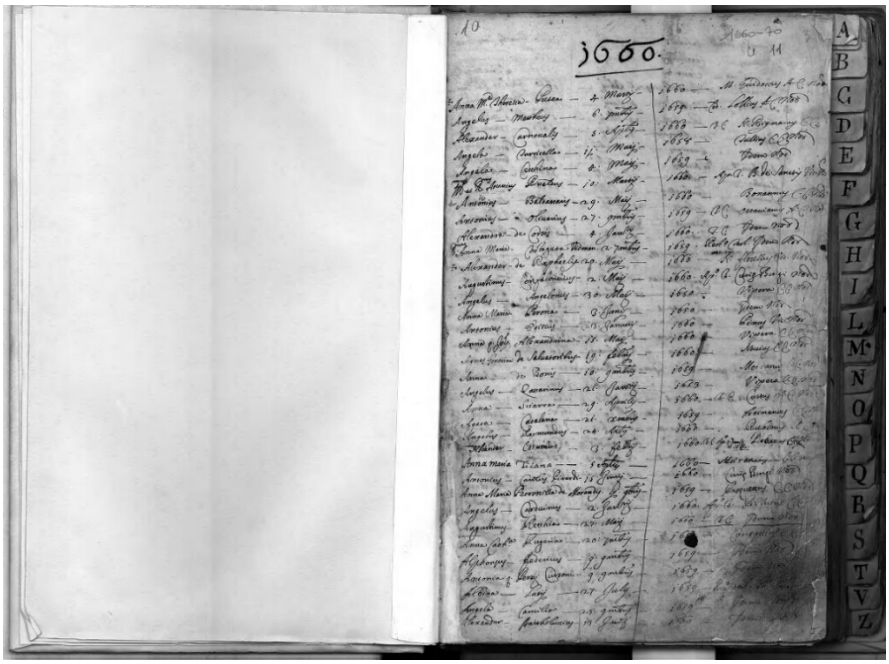

Volume 12 (1670-1680, originale)

Include atti dal 1658 al 1690. Manca il frontespizio. Composto da 161 cc.

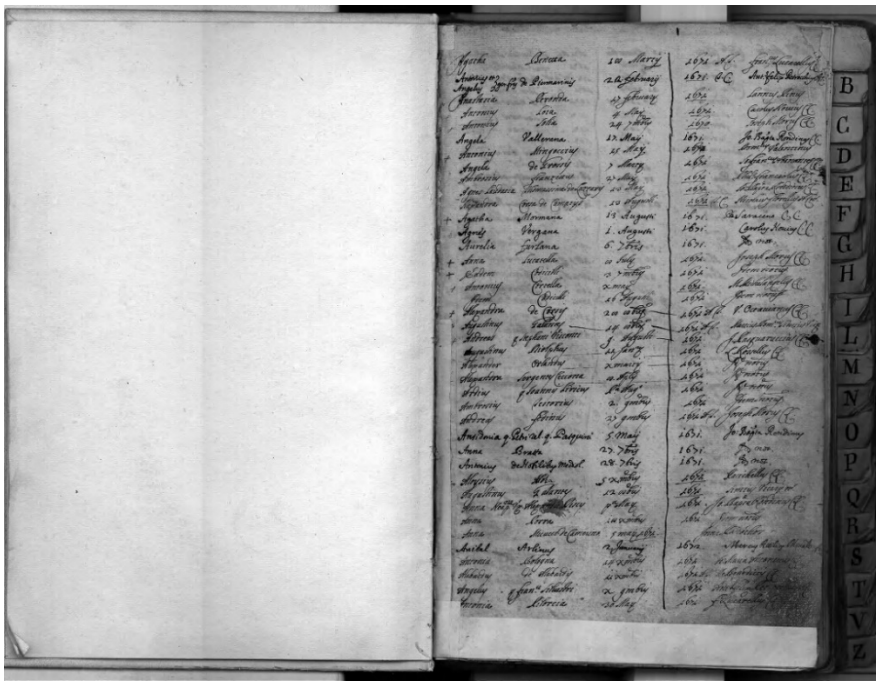

Volume 13 (1670-1679, copia)

Manca il frontespizio con l'ordine di trascrivere l'originale dato nel 1714 e nel 1725. Composto da 205 cc.

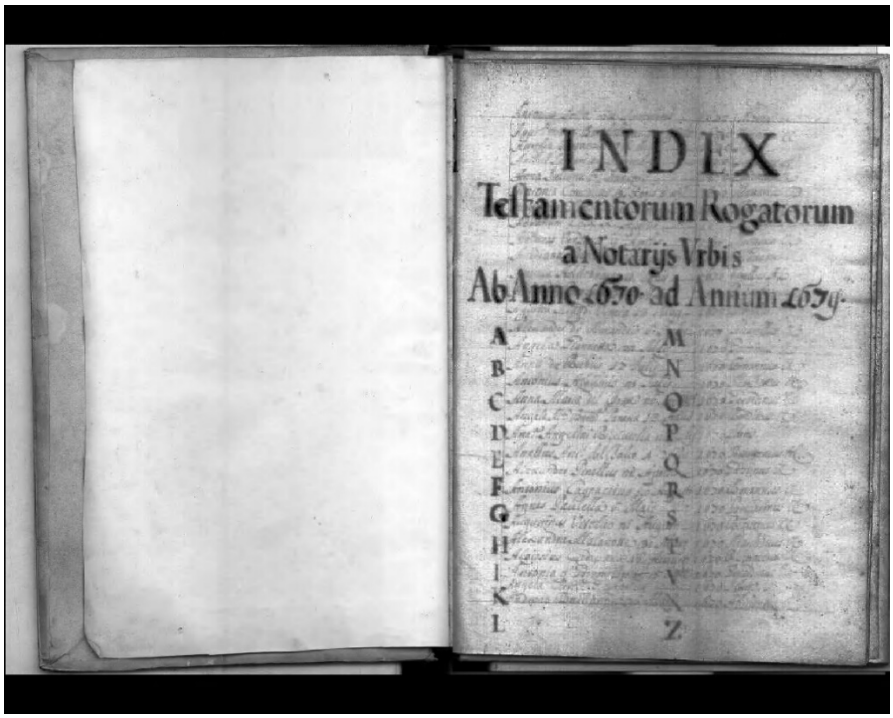

*

ABACHI Lorenzo (Abachia)	1670, 11 settembre – Succ. Gazini, CC
ABATI	Cfr. Abbati
ABBACHI	Cfr. Abachi
ABBATELLI Maddalena (Abbatella)	1668, 22 marzo – Bonifatius, CC
ABBATES	Cfr. Abati
ABBATI Adriana (Abbates)	1666, 6 maggio – Eusebius, C.C.
ABBATI Marcello (de Abbatibus)	1671, 19 (codicilli) e 28 (apertura) agosto – Palutius, AC
ABBATI Marcello (de Abbatibus)	1671, 26 agosto (cod.) – Massarius, CC
ABBATIA	Cfr. Abbazia
ABBATINI Antonio Maria	1668, 3 settembre – Marchettus, C.C.
ABBATONI ... (Abbatonius)	Notaio della Curia Capitolina
ABBATONI Andrea (Abbatonius)	1668, 15 ott. (cod.) – Petrocchius, A.C.
ABBAZIA Nunzia (Abbatia)	1665, 3 gennaio – Colavanus, CC
ABBINANTES	Cfr. Abinanti
ABBREVI VENADORI Beatrice	1672, 15 luglio – Michelangelus, CC
ABINANTI Giovanni Francesco (Abbinantes, Abinantes)	Notaio della Curia Capitolina
ABRAHAM Pietro	1668, 26 settembre – Rondinus, CC
Abram fu Sarda	1678, 27 novembre – de Comitibus, CC
ABRAMO	Cfr. Abraham
ABSALON Giuseppe	1674 (1673), 30 dicembre – Pinus, Vic.
ABURDESERIA	Cfr. Bordesseri
ACCETTI Alessandra	1668, 5 febbr. (cod.) – Marchettus, C.C.
ACCETTI Alessandra	1668, 14 settembre – Marchettus, C.C.
ACCETTI Alessandra (Accetta)	1669, 28 gen. (ap.) – Marchettus, C.C.
ACCETTI Alessandra (Accetta)	1668, 5 feb. (cons.) – Marchettus, C.C.
ACCETTI PETRUCCI Alessandra (Accetta Petruccia)	1667, 30 aprile – Marchettus, C.C.
ACCHILLEI, Acchillis	Cfr. Achilli
ACCHIM Stella fu Mosè, (ebrea)	1673, 13 agosto – F. Caiolus, CC
ACCIARDI Filippo (Acciardus)	1667, 12 settembre – Martagna, CC
ACCIARI Lorenzo	1674, 2 settembre – Rossellius, CC
ACCIARITI Angelo (Acciarriti)	1678, 5 settembre – Cimarronus, CC
ACCICA Benedetto	1676, 9 febbraio – Pinus, Vic.
ACCICA Giacinto (Accicha)	1672, 22 maggio – Pinus, Vic.
ACCICA Giovanni Battista	1676, 12 (codicilli) e 17 (apertura) novembre – Caiolus, CC
ACCOLTI Lorenzo (de Accoltii, de Accoltis, de Acoltis)	Cfr. Ricciardi Accolti
ACCONCIOLI Anastasia (Acconciola)	1674, 7 agosto – Rignanus, CC
ACCONCIOLI Anastasia (Acconciola)	1675, 20 febbraio – Julianus, Gub.
ACCONCIOLI Anastasia (Acconciola)	1676, 2 gennaio o febbraio (codicilli) – Julianus, Gub.
ACCORAMBONI UBALDINI Maria Isabella (Accorambonia)	1672, 23 giugno (apertura testamento e codicilli) – Lucarellus, CC
ACERBONI Carlo (Acerbonus)	1669, 11 dicembre – Simius, Vic.
ACHILLI Cecilia (Achillea)	1674, 18 agosto – Antonettus, CC
ACHILLI Giovanni (Acchillis)	1674, 7 gennaio – Marchettus, CC
ACHILLI Giovanni Maria (Acchillis)	1664, 21 febbraio – Rondinus, CC
ACHILLI Olimpia (Acchillei)	1665, 27 aprile (cod.) – Contuccius, CC
ACOLTIS (de)	Cfr. Accolti
ACQUACOTTA Antonio	1663, 22 sett. – Michelangelus, C.C.
ACQUAVIVA Francesco	1677, 1 ottobre – Palutius, AC
ACQUAVIVA Lorenzo	1677, 7 aprile – Serantonius, AC
ACQUAVIVA Ottavio, E.mo Card. (Aquaviva)	1674, 26 settembre (codicilli) – Antonettus, CC
ACQUAVIVA Rodolfo, Ill.mo	1672, 11 maggio (ap.) – Antonettus, CC
ACQUISTI Domenica	1677, 22 luglio – de Caiolis,CC

ACQUISTI Giovanni Batt. (de -stis)	1666, 13 luglio (ap.) – Gerardinus, Vic.
ACTARISCI	Cfr. Attarisci
ACUTOLI Fedele (de Acutolis)	Cfr. Lorenzi Acutoli
ADAMA	Cfr. Adami
ADAMANTINI PICCOLOMINI Porzia (Adamantina)	1669, 19 marzo – Pinus, Vic.
ADAMI Caterina	1677, 15 settembre – Oddus, CC
ADAMI de RUBEIS Elisabetta(Adama)	1660, 15 marzo – Paccichellus, CC
ADAMI Giacomo (Adamius)	1678, 21 agosto (ap.) – Antonettus, CC
ADAMI Giacomo (Adamus)	1668, 18 ottobre – Antonettus, CC
ADAMI Margherita	Cfr. Claudi Adami
ADAMO (dell') Tommaso	1668, ... - Inter apocas, n. 183
ADAMUS	Cfr. Adami
ADANTI BOSI Caterina (Adantes)	1662, 16 aprile – Caiolus, C.C.
ADDILI Giovanni Crisostomo (-dilius)	1669, 28 maggio – Lucarellus, CC
ADDOBBATI Angela (Addobbata)	1670, 8 maggio (ap. t. e cod.) - Bellus
ADONI Giovanni Battista	1672, 8 marzo – Octavianus
ADORNI Clara (Adurnia)	1677, 30 maggio – Saracenus, CC
ADORNI Domenica (Adorna)	1662, 25 maggio – Rondinus, CC
ADORNI Giovanni Battista (Adornus)	1674, 4 lug. (ap.) – de Bernardinis, CC
ADORNI Giovanni Battista (Adornus)	1674, 2 luglio (codicilli) – Novius, CC
Adriana fu Tiberio fu Antonio	1666, 2 aprile – Abinantes, C.C.
ADRIANI Romualdo (Adrianus)	1662, 17 gennaio – R. Saracenus, CC
ADRIANI Rosilia (Adriana)	1664, 22 agosto – Rondinus, CC
ADRIANI Vincenzo (Adrianus)	1671 (1670), 29 dicembre (codicilli) – G.B. Rondinus, CC
ADRIANI Vincenzo (Adrianus)	1670, 22 dicembre – Antonettus, CC
ADRIARSE Vincenzo	1675, 5 giugno – Simoncellus, AC
ADURNIA	Cfr. Adorni
AFFERRI Giuseppe	Cfr. Ferri
Agapito	Cfr. Drusilla fu Codrocio vedova
AGATA (de) Maddalena (de Agatha)	1670, 20 settembre – Valentinus, CC
AGATA Giuseppe (Aghata)	1678, 20 maggio – Saracenus, CC
AGATA Maddalena (de Agatha)	1664, 7 luglio – Pulottus, Cam.
AGATA Maddalena di Giovanni	1664, 30 luglio – Valentinus, CC
Agata ved. Massimo Cena	1669, 22 ago.(2 test.) – Saracenus, C.C.
AGATHA (de)	Cfr. Agata
AGAZI	Cfr. Agazzi
AGAZZI Bartolomeo (Agazzius)	Cfr. Moreschi Agazzi
AGAZZI Bastiano (Agazzius)	1673, 29 gennaio (ap.) – F. Caiolus, CC
AGAZZI Domenico (Agazzius)	1670, 24 settembre – Simius, Vic.
AGAZZI Domenico (Agazzius)	1673, 29 ottobre – Martolus, Vic.
AGAZZI Pellegrino (Agazzius)	1678, 6 aprile – Bonannus, CC
AGAZZI Sebastiano (Agazzius)	1659, 25 luglio – Caiolus, CC
AGAZZI Sebastiano (Agazzius)	1673, 29 gennaio (apert.) – Caiolus, CC
AGEI Domenico (Ageus)	1665, 15 dicembre – P. Saracenus
AGEUS	Cfr. Agei
AGHANDRA (de) Matteo Ludovico	1666, 7 gennaio – Valentinus, CC
AGHATA	Cfr. Agata
AGLIANDRA (de)	Cfr. de Aghandra
AGNELLO (l') Giovanni	Cfr. Giovanni l'Agnello
AGNES Camilla	1673, 4 agosto – Eusebius, CC
AGNES Marino fu Giovanni	1679, 23 agosto – Rondinus, CC
Agnese fu Giacomo, reatina	1666, 10 dicembre – Rondinus, C.C.
AGNESI Benedetto (Agnesius)	1676, 4 febbraio (ap.) – Antonettus, CC
AGNUSDEI Vincenzo (Agnus Deus)	1667, 22 gennaio – Lollius, AC
AGOSTINANGELI Girolama	1671, 12 dicembre – Angeluccius, AC
AGOSTINELLI Isabella (Agostinella)	1676, 20 agosto – Abinantes, CC
AGOSTINI Agnese (de Augustinis)	1659, 21 luglio – Lucarellus ...
AGOSTINI Agnese (de Augustinis)	1675, 17 agosto – Novius, CC

AGOSTINI Agnese (de Augustinis)	1675, 15 dicembre – Franciolus, CC
AGOSTINI Agnese (de Augustino)	1675, 1 novembre – (cod.) Gottus, CC
AGOSTINI Agostino fu Ansuino (Augustini)	1668, 19 gennaio – Succ. Martagna, C.C.
AGOSTINI Caterina (de Augustinis)	1665, 22 ottobre – Paccichellus, CC
AGOSTINI Caterina (de Augustinis)	1679, 6 febbraio – Vannius, CC
AGOSTINI Francesco	Notaio pubblico
AGOSTINI Francesco (de Augustinis)	Cfr. Elisabetta fu Giacomo vedova
AGOSTINI Francesco (de Augustinis)	1664, 18 marzo – Franciolus, CC
AGOSTINI Laura fu Marco (Augustini)	1666, 31 luglio – Colavanus, CC
AGOSTINI Leonardo (de Augustinis)	1676, 28 agosto – Eusebius, CC
AGOSTINI Lucrezia (de Augustinis)	Cfr. Ginetti Agostini
AGOSTINI Ortenzio fu Pietro	1676, 6 aprile – Rondinus, CC
AGOSTINI Pietro (de Augustinis)	1661, 11 settembre – Moiranus, CC
AGOSTINI Pietro Simone (Augustini)	1675, 13 gennaio – Eusebius, CC
AGOSTINI Sempronio (de Augustinis)	1660, 7 ottobre – P. Saracenus, CC
Agostino Luigino della SS. Annunziata, Fr.	1673, 11 marzo – R. Saracenus, CC
Agostino Maria di S. Nicola, Fr.	1674, 15 luglio – Saracenus, CC
AGUIAR Antonio	1668, 8 novembre – Eusebius, C.C.
AGULIZI	Cfr. Gulini
AGYPTA	Cfr. Gizzi
AHONIUS Antonio	Cfr. Erin Ahonius
AIARZO Elena	1679, 7 febbraio – Rondinus, CC
AIASSI Elena (Aiassa)	1679, 7 giugno – Colettus, CC
AIMI Antonio	1667, 1 giugno – Massarius, C.C.
AINESI Domenico (Ainesius)	1660, 13 gennaio – Marchettus, CC
AINESI Francesca (Ainesia)	1679, 2 agosto (apertura) – Novius, CC
AIRENTA Giovanni Battista	1667, 23 agosto – Novius, CC
AIROLDI Giovanni (Airoldus)	1676, 14 maggio – Faventinus, CC
AIROLDI Giuseppe (Airoldus)	1674, 24 marzo – Franciolus, CC
AIROLI Domenico (Airolus)	1679, 23 marzo – Octavianus, Vic.
AITOSI Elena	1679, 7 giugno – Coletta, CC
ALABARDI Alabardo (de Alabardis)	1665, 20 novembre (cons.) – Contuccius, C.C.
ALABARDI Alabardo (de Alabardis)	1671, 11 dic. (ap.) – de Benedictis, CC
ALALEONI Barbara (de Alaleonibus)	Cfr. Bartolati Alaleoni
ALALEONI Caterina (Alaleona)	1669, 27 aprile – Jacopinus, CC
ALALEONI Giacinto (de Alaleonibus)	1676, 26 marzo – Mancinellus, CC
ALALEONI Maddalena (Alaleona)	1676, 18 marzo – Martolus, Vic.
ALAMANNI Guglielmo (Alemanus)	1674, 30 marzo – Pacichellus, CC
ALAMANZI PICCOLOMINI Porzia (Alamanthia)	1672, 11 luglio (apertura) – Pinus, Vic.
ALAMANZI PICCOLOMINI Porzia (Alamanthia)	1671, 4 dicembre (rest.) – Pinus, Vic.
ALANO (de) Maria	1669, 16 settembre – Eusebius, CC
ALBANENSI Battista (Albanensis)	1665, 6 ottobre (donatio causa mortis) – J. Octavianus, A.C.
ALBANESI Giovanni Maria (-nesius)	1672, 24 marzo – Colettus, CC
ALBANESI Rosa (Albanesia)	1673, 27 novembre – Martolus, Vic.
ALBANESI Sante (Albanesius)	1678, 9 gennaio – Succ. F. Caiolus, CC
ALBANI GHIBBESI Giacomo (-banus)	1677, 12 aprile – Octavianus, Vic.
ALBERETTI Margherita (Alberetta)	1662, 15 aprile (cod.) – Lamperinus, CC
ALBERGHETTI Giulia (de -berghettis)	1675, 26 sett. – Pasquaruccius, CC
ALBERGHINI Francesca (Alberghina)	1675, 30 marzo – Abbatonius, CC
ALBERI	Cfr. Alveri
ALBERICI	Cfr. Almerici
ALBERICI Agnese (Albericci)	1679 (1678), 29 dic. – Abinantes, CC
ALBERICI Livia (de Albericis)	Cfr. Alveri Alberici

ALBERINI Andreana (Alberina)	1667, 9 gennaio – Michelangelus, C.C.
ALBERINI Lucrezia (Alberina)	Cfr. Porzi Alberini
ALBERINI Orazio (Alberinus)	1662, 26 febbraio – Contuccius, CC
ALBERINI Pietro, R.P.D. (Alberinus)	1679, 9 luglio (ap.?) – Serantonius, AC
ALBERTARI BARTOLINI Tiberio (Albertarius)	1664, 12 novembre (cod.) – Valentinus, CC
ALBERTARI BARTOLINI Tiberio (Albertarius)	1671, 13 marzo (codicilli) – Valentinus, CC
ALBERTARI BARTOLINI Tiberio (Albertarius)	1672, 20 giugno – Valentinus, CC
ALBERTI Andrea (Albertus)	1660, 25 giugno – Antonettus, C.C.
ALBERTI Andrea (de Albertis)	1664, 12 settembre – Eusebius, C.C.
ALBERTI Giacomo (Albertus)	1677, 14 dicembre – Perellus, CC
ALBERTI Giovanna, ved. Ugo Gregori	1664, 6 settembre – Rondinus, CC
ALBERTI Giovanni (Albertus)	1661, 14 luglio – Moiranus, CC
ALBERTI Giovanni (Albertus)	1671, 25 gennaio – C. Novius, CC
ALBERTI Giovanni (Albertus)	1670, 14 aprile – F. Caiolus, CC
ALBERTI Giovanni (Albertus)	1674, 29 marzo – Saracenus, CC
ALBERTI MORELLI Teresa (Alberta)	1670, 20 dic. – M. Michelangelus, CC
ALBERTI Santa (Alberta)	1675, 5 luglio – Marchettus, CC
ALBERTI SAVI Bernardina (Alberta)	1669, 28 marzo – Jordanus, Cam.
ALBERTINELLI Giulio (Albertinellus)	1666, 22 giugno – Lollius, AC
ALBERTINELLI Natale	Cfr. Clara vedova
ALBERTINI Alessandra (Albertina)	1672, 9 gennaio – P. Saracenus, CC
ALBERTINI Alessandra (Albertina)	1676, 23 gennaio, 1 febbraio (codicilli) – Antonettus, CC
ALBERTINI Alessandro (Albertinus)	1667, 1 aprile (ap.) – Contuccius, C.C.
ALBERTINI CRISTIALLINI Giulia	1667, 30 giugno – Rondinus, CC
ALBERTINI Domenica (Albertina)	1670, 3 ago. (cod.) – G.B. Rondinus,CC
ALBERTINI Francesco (Albertinus)	1664 (1663), 28 dic. – Rondinus, CC
ALBERTINI Giulia (Albertina)	1661, 27 ottobre – Rondinus, CC
ALBERTINI Giulia (Albertina)	1667, 19 luglio – Rondinus, CC
ALBERTINI Giulia (Albertina)	1672, 22 agosto – Rondinus, CC
ALBERTINI Giulia (Albertina)	1676, 21 luglio – Valentinus, CC
ALBERTINI Giulio (Albertinus)	1675, 7 novembre – Novius, CC
ALBERTINI Menica (Albertina)	1670, 2 agosto – J.B. Rondinus, CC
ALBERTINI Rosario (Albertinus)	1678, 4 novembre – Sec.rii Cam.
ALBERTINI Vincenzo (Albertinus)	1667, 11 agosto – Viridis, CC
ALBERTINI Vittorio (Albortini)	Cfr. Angela vedova
ALBERTO (de) Maddalena fu Antonio	1676, 28 agosto (apert.) – Caiolus, CC
Alberto di S. Caterina, Fr.	1678, 12 marzo – Saracenus, CC
ALBERTONI Antonio	Cfr. Paluzzi Albertoni
ALBERTONI Faustina (Albertonia)	1657, 26 giugno – F. Marchettus, CC
ALBERTONI Faustina (Albertonia)	1668, 28 febbr. (ap.) – Marchettus, CC
ALBERTONI Laura (Alb.a)	Cfr. Carpegna Paluzzi Albertoni
ALBERTONI Orsola (Albertona)	1676, 30 novembre – Eusebius, CC
ALBICI Giovanni Andrea (de Albicis)	1661, 28 ottobre – Michelangelus, CC
ALBIGETTI Antonio (Albigettus)	1668, 29 settembre – L. Pinus, Vic.
ALBINI Giacomo Antonio (Albinus)	1678, 25 gennaio – Oddus, CC
ALBINI Giovanni (Albinus)	1659, 3 nov. (cod.) – Octavianus, AC
ALBINI Giovanni (Albinus)	1679, 24 dicembre – Oddus, CC
ALBINI Lucrezia Cherubina (Albina)	1678, 1 febbraio – de Comitibus, CC
ALBINI Veronica (Albina)	1677, 16 giugno – Rondinus, CC
ALBIO Angelo (Albius)	1661, 18 maggio – Saracenus, C.C.
ALBITUS	Cfr. Albizi
ALBIUS	Cfr. Albio
ALBIZI	Cfr. Albrizi
ALBIZI Giulio (Albitus)	Cfr. Silveri Piccolomini Albizi
ALBORENSE Orsola (Alburense)	1662, 15 novembre – Petruccius, AC

ALBORGHETTI Apollonia (Alborghetta)	1663, 10 giugno (cod.) e 25 settembre (apertura) – Abinantes, C.C.
ALBORGHETTI Baldassarre (-ghettus)	1672, 26 aprile – Octavianus, CC
ALBORGHETTI Girolamo (-ghettus)	1676, 3 marzo (ap.) – Rossellus, CC
ALBORGHETTI Orsola (Alborghetta)	1675, 22 gennaio – Gothus, CC
ALBORGHETTI Pietro (Alburghettus)	1673, 9 dicembre (apert.) – Pinus, Vic.
ALBORTINI	Cfr. Albertini
ALBRI Bartolomeo (Albrius)	1674, 27 novembre – Tullius, CC
ALBRI Pietro (Albrius)	1674, 23 ottobre – Pacichellus, CC
ALBRIZI Andrea (Albritius)	1673, 2 gennaio – Segr. Camera
ALBRIZI Giovanni Ant. (E.mo) (-tius)	1666, 11 gennaio – Bonifatius, CC
ALBRUSIO (de) Angela fu Ercole	1672, 28 ... - Arcod. Rom. Curia Script.
ALBURENSE	Cfr. Alborense
ALBURGHETTUS	Cfr. Alborghetti
ALDOBRANDINI Baccio (Card.) (Aldobrandinus)	1665, 24 gennaio – Testamento originale deposto tra i parroci
ALDOBRANDINI Girolamo (de -dinis)	Cfr. Giambonini Aldobrandini
ALEGA	Cfr. Alegi
ALEGRETTA, de Alegrettis, Alegrettus	Cfr. Allegretti
ALEGRI, Alegria, Alegrus	Cfr. Allegri
ALEGRINA, Alegrinus	Cfr. Allegrini
ALEGRUCCIA	Cfr. Allegrucci
ALEMANNI Nicola (Alemanna)	1663, 19 febbraio – Octavianus, AC
ALEMANNUS	Cfr. Alamanni
ALEOTTI Virgilio (Aleottus)	1672, 27 settembre – Pacichellus, CC
ALERDIGH Ermanno	1675, 26 agosto – Rondinus, CC
ALERICI Caterina (Alerigia)	1662, 21 dic. (cod.) – Simoncellus, A.C.
ALERICI Caterina (Alerigia)	1663, 22 dic. (cod.) – Simoncellus, A.C.
ALESII	Cfr. Alessi
ALESINA GAMORRA Carlo	1679, 21 agosto – Novius, CC
Alessandra ved. Giovanni Battista Sberretta	1664, 26 aprile – Burgi
ALESSANDRI Agata fu Francesco	1661, 17 aprile – Octavianus, A.C.
ALESSANDRI Alessandro (de Alexandris)	1670, 6 luglio – F. Lucarellus, C.C.
ALESSANDRI Alessandro (de Alexandris)	1677, 28 aprile – Pinus, Vic.
ALESSANDRI Caterina fu Paolo (Alexandri)	1673, 19 ottobre – Colettus, CC
ALESSANDRI Domenica (Alexandri)	1678, 9 maggio – Rondinus, CC
ALESSANDRI Felice fu Metello (Alexandri)	1676, 12 agosto – Faventinus, CC
ALESSANDRI Felice fu Metello (de Alexandro)	1667, 18 aprile – Michelangelus, CC
ALESSANDRI Francesco (de Alexandris)	1672, 17 luglio – Lucarellus, CC
ALESSANDRI Giacomo (de -xandris)	1671, 20 aprile (cod.) – Valentinus, CC
ALESSANDRI Girolama (de Alexandris)	1679, 28 settembre – Martolus, Vic.
ALESSANDRI Maria (Allesandra)	1659, 25 aprile - Octavianus
ALESSANDRI SEGATORI Agata fu Francesco (Alexandri Segatorii)	1661, 17 febbraio – Octavianus, A.C.
ALESSANDRI TENDE Giovanni	1667, 23 genn. (cons.) – Rondinus, CC
ALESSANDRI Torquato (Alexandri)	1662, 2 agosto – Michelangelus, CC
ALESSANDRI Torquato (Alexandri)	1663, 27 nov. (cod.)–Michelangelus,CC
ALESSANDRI Torquato (de Alexandris)	1660, 4 agosto – Florellus, Vic.
ALESSANDRINI Anna (Alexandrina)	1664, 25 ago. (cod.) – Lamperinus, C.C.

ALESSANDRINI Anna (Alexandrina)	1669, 25 gen. (cod.) – Lamparinus, C.C.
ALESSANDRINI Anna (Alexandrina)	1672, 11 settembre – Lamperinus
ALESSANDRINI Anna fu Giovanni (Alexandrina, Alexandrini)	1660, 15 maggio – Vipera, C.C.
ALESSANDRINI Antonio (-xandrinus)	1680, 16 febbraio – L. Martolus, Vic.
Alessandro di S. Elia	Cfr. Gizzi Alessandro Raffaele
Alessandro di S. Ubaldo, Fr.	1679, 16 gennaio – Saracenus
Alessandro fu Domenico	1671, 10 maggio – Vannius, CC
ALESSANDRONI Angela (Alexandrona)	1660, 21 dicembre (cod.) – Florellus, Vic.
ALESSI Carlo (de Alexiis)	1675, 14 aprile – Novius, CC
ALESSI Caterina (de Alexiis)	1661, 27 agosto – Rondinus, C.C.
ALESSI Cecilia (de Alexiis)	1670, 30 luglio – L. Bellus, AC
ALESSI Dominio (Alexii)	1676, 7 agosto – Rondinus, CC
ALESSI Elisabetta (de Alexiis)	1678, 19 marzo – Lamperinus, CC
ALESSI FONTANI Elisabetta (de Alexiis)	1678, 19 febbraio – Vannius, CC
ALESSI Giovanni Battista (Alesii)	1678, 22 settembre – Lamparinus, CC
ALESSIERI Bartolomeo	1678, 14 ottobre – Caiolus, CC
Alessio fu Sante	1671, 18 gennaio – Pacichellus, C.C.
ALEXANDRI, de Alexandris, de Alexandro	Cfr. Alessandri
ALEXANDRINA, Alexandrinus	Cfr. Alessandrini
ALEXANDRONA	Cfr. Alessandroni
ALEXII, de Alexiis	Cfr. Alessi
ALFANI Carlo (Alphanus)	1673, 16 settembre – Martolus, Vic.
ALFANI Margherita (Alphana)	1661, 18 giugno – Sabutius, CC
ALFERI Margherita (Alferia)	1667, 7 luglio – Viarum
ALFIERI	Cfr. Alferi
ALFONSI BALDUCCI Porzia (Alfonsa)	1673, 20 dicembre – Lucarellus, CC
ALFONSI BALDUCCI Porzia (Alphonzia)	1673, 18 dicembre – Abbatonius, CC
ALFONSI del SERA (del) Carlo (Ill.mo) (Alphonsus)	1660, 27 settembre (cod.) – Cons. Floren.
ALIBRANDI Cesare (Alibrandus)	1670, 2 novembre – M. Jacopinus, CC
ALIBRANDI Lorenzo (Alibrandus)	1679, 28 luglio – Octavianus, Vic.
ALIBRANDI Maddalena (de Alibrandis)	Cfr. Bladi Alibrandi
ALICI Giovanni fu Paolo (Alicis)	1661, 11 marzo (cons.) – Asinarius, CC
ALICORNI FABI Cornelia (Alicorna)	1667, 9 maggio – F. Lucarellus, CC
ALIGIANI Benedetta (Aligiana)	1673, 29 gennaio – Faraglia, CC
ALIGIANI Benedetta (Aligiana)	1678, 6 giugno – Lucarellus
ALIMONTI Bernardina	1673, 16 marzo – Tullius, CC
ALIMONTI Filippo fu Santi (Alimontis)	1677, 17 marzo – Rondinus, CC
ALINARI	Cfr. Linari
ALIOLI Girolamo (Aliolus)	1679, 12 febbraio – Bellus, AC
ALIPPI Andrea	1673, 9 gennaio – Antonettus, CC
ALIURTI Carlo (Aliurtus)	1672, 30 giugno – Franciolus, CC
ALLACCI Leone (Allatius)	1668, 28 febbr. (cod.) – Abinantes, CC
ALLACCI Leone (Allatius)	1669, 17 genn. (cod.) – Abinantes, CC
ALLATIUS	Cfr. Allacci
ALLEGRETTI Allegretto (de Alegrettis, de Allegrettis)	1661, 8 settembre – Sabutius, C.C.
ALLEGRETTI Cleria (Alegretta)	1660, 14 maggio – Viprea, C.C.
ALLEGRETTI Diamante (Alegretta)	1677, 3 agosto – Boannus, CC
ALLEGRETTI Lucrezia (Alegretta)	1671, 18 agosto – Julianus, Gub.
ALLEGRETTI Pietro (Alegrettus)	1673, 16 maggio (codic.) – Caiolus, CC

ALLEGRETTI TOMASSINI Teresa (Allegretta)	1666, 25 giugno – Rondinus, CC
Allegrezza da Tuscolo (Frascati)	1672, 23 ottobre – Simius, Vic.
Allegrezza fu Samuele, da Capua	1650, 26 marzo – Valentinus, Vic.
Allegrezza vedova di Giacomo Gioiosi	1672, 23 marzo – de Blanchis, Vic.
ALLEGRI Cecilia (Alegri)	1664, 5 luglio – Vipera, CC
ALLEGRI Giovanni Battista (Alegrus)	1664, 25 marzo – Antonettus, CC
ALLEGRI Ludovica	1678, 21 agosto – Malvetius, AC
ALLEGRI Ludovica	1679, 3 marzo – Malvetius, AC
ALLEGRI Maria (Alegria)	1678, 13 agosto – Rondinus, CC
ALLEGRI Orsola	1678, 21 agosto – Malvetius, AC
ALLEGRINI Brigida (Alegrina)	1678, 20 settembre – Colettus, CC
ALLEGRINI Flaminio (Allegrinus)	1653, 10 ottobre – Pasquettus, AC
ALLEGRINI Giacinto (Alegrinus)	1661, 13 agosto – Simoncellus, AC
ALLEGRUCCI Camilla (Alegruccia)	1672 (1671), 28 dicembre – Morus, CC
ALLEGRUCCI Camilla (Allegruccia)	1654, 6 ottobre (cod.) – Morus, C.C.
ALLESANDRA	Cfr. Alessandri
ALLIONI Angela (de Allionis)	1675, 8 novembre – Gottus, CC
ALMAGIONI Bernardo (Almagionus)	1663, 12 aprile – Rignanus, C.C.
ALMAGIONI Carlo (Almagionus)	1665, 30 nov. (cod.) – F. Caiolus, CC
ALMAGIONI Carlo (Almagionus)	1666, 2 luglio e 11 ottobre – Caiolus, CC
ALMANI Domenica (Almana)	1676, 23 marzo – Octavianus, CC
ALMANI Domenica (Almana)	1676, 23 marzo – Octavianus, CC
ALMEDON Egidia	1670, 24 febbraio – Saracenus, CC
ALMEIDA Giovanni Celso	1666, 21 agosto (cod.) – Rondinus, CC
ALMEIDA Giovanni Celso	1671, 30 marzo (rest.) – Rondinus, CC
ALMERICI	Cfr. Alberici
ALMERICI Fabio (Almericius)	1671, 22 agosto – Rondinus, CC
ALO' Luigi	1671, 28 aprile, 21 nov. - Pacichellius
ALOISI Antonio (Aloysius)	1670, 25 lug. (ap.) – Marchettus, C.C.
ALOISI de TONI Francesco (Alovisii)	1663, 30 marzo – Antonettus, CC
ALOISI Domenica di Pietro (Aloysii)	1679, 30 marzo – Taddeus, CC
ALOVISII	Cfr. Aloisi
ALOYSII, Aloysius	Cfr. Aloisi
ALPHANA, Alphanus	Cfr. Alfani
ALPHONSIA, Alphonsus	Cfr. Alfonsi
ALTA	Cfr. Alti
ALTEMPS (ab) Marco Sittico	1668, 3 ottobre (rest.) – Simius, Vic.
ALTERIA, Alterius, de Alteriis	Cfr. Altieri
ALTI	Cfr. Alto
ALTI Maria Agnese Francesca (Alta)	1664, 26 genn. – Octavianus, Viarum
ALTIERI Benedetto (Alterius)	1671, 18 agosto – Succ. Gazzinus
ALTIERI DELFI Marzio (Alterius)	1664, 15 febbraio – Paccichellus, CC
ALTIERI Emilio (R.P.D.) (de Alteriis, Alterius)	1660, 9 (cod.) e 10 (codicilli) giugno – Paccichellus, CC
ALTIERI Francesca	1679, 12 ago. (cod.) – Antonettus, CC
ALTIERI Francesca (Alteria)	1677, 15 settembre – Lamparinus, CC
ALTIERI Francesca (Alteria)	1678, 2 maggio – Antonettus, CC
ALTIERI Francesca (Altiera)	1667, 21 novembre – Rondinus, CC
ALTIMANI Domenico	1678, 1 dicembre – Cimarronus, CC
ALTIMANI Domenico (Altimanus)	1678, 23 (cod.), 24 (cod.), 26 (cod.), 28 (codicilli) novembre – Rignanus, CC
ALTIMANI Domenico (Altimari)	1678, 14 settembre – de Caiolis, CC
ALTINERI Guglielmo (Altinerius)	1670, 13 ottobre – J.C. Lamparinus, CC
ALTISSIMI Carlo (Altissimus)	1677, 5, 8 (cod.) ottobre – Caiolus, CC
ALTO Giacomo (Altus)	1667, 19 gennaio (consegna) e 26 ottobre (apertura) – Marchettus,CC
ALTO Giovanni	1660, 4 luglio – Martino Verber not.
ALTOBELLI Bartolomeo (Altobellus)	1668, 2 giugno – Novius, C.C.

ALTOBELLI Dionisia (Altobella)	1670, 13 settembre – F. Lucarellus, CC
ALTOBELLI Rosana (de Altobellis)	Cfr. Placidi Altobelli
ALTUS	Cfr. Alto
ALVARES	Cfr. Alveres
ALVERES CASTELBIANCO Rodrigo	1662, 25 e 31 (cod.) gen.–Rondinus,CC
ALVERES Rodrigo	1662, 26 genn. (cod.) – Rondinus, CC
ALVERI ALBERICI Livia (Alvera)	1661, 11 lug. e 11 agosto – Cons. Floren.
ALVERI Caterina (Alvera, de Alveris)	Cfr. Cecchini Alveri
ALVERI Drusilla (de Alveris)	Cfr. Spada Alveri
ALVERI Gaspare (Alverus)	1665, 16 aprile – Michelangelus, CC
ALVERI Gaspare (Alverus)	1676, 12 ottobre – Eusebius, CC
ALVERI PICCOLOMINI Giulio (Ill.mo D.) (Alverus Piccolomineus)	1660, 4 ottobre (rest.) – Cellius, CC
ALVI Matteo	1670, 2 gennaio – C. Vipera, CC
ALVISI	Cfr. Aloisi
AMADEI	Cfr. Amodei, Madei
AMADEI Ginevra	1678, 28 ottobre – Morus
AMADEI Giovanni (Amadeus)	1673, 25 marzo – Lamparinus, CC
AMADEI Giulio (Amadeus)	1661, 3 e 15 (cod.) ottobre – Lollius, AC
AMADEI Imperia	1679, 16 ago. e 28 ott. (cod.) – Morus
AMADEI Imperia (Amadea)	1675, 22 nov. (cod.) – Mazzeschus, AC
AMADEI Imperia (Amadea)	1677, 13 giugno (codicilli in calce) – Mazzeschus, AC
AMADEI Imperia (Amadea)	1680, 19 gennaio (ap.) - Mazzeschus
AMADEI Ottaviano (Amadeus)	1665, 22 febbraio – Colavanus, CC
AMADINI Angela (de Amadinis)	Cfr. Godda Amadini
AMADORI Filippo (Amadorius)	1671, 30 gennaio – Antonettus, CC
AMADORI Ugolino (Amadorus)	1670, 2 maggio – J.B. Rondinus, CC
AMAIDEN Filippo	Cfr. Fossart Amaiderz
AMALDI Carlo Girolamo (Amaldus)	1670, 15 gennaio – de Angelis, Cam.
AMANI Marco (Amanus)	1679, 19 gennaio – Octavianus, CC
AMANNI	Cfr. Amani
AMATA	Cfr. Amati
AMATES	Cfr. Amati
AMATI Andrea (Amatus)	1678 (1677), 30 dic. - Pasquaruccius
AMATI Andrea (Amatus)	1679, 3 dicembre – Pasquaruccius, CC
AMATI Angela fu Giovanni Donati	1667, 23 ottobre – Jacopinus, C.C.
AMATI Bellafora (de Amatis)	1674, 21 feb. –Succ.de Benedictis,Cons.
AMATI Faustina (Amata)	1679 (1678), 30 dic.–Pasquaruccius,CC
AMATI Francesco Antonio (Amatus)	1668, 5 ottobre – Abinantes, CC
AMATI Giovanni Battista (Amatus)	1663 (1662), 27 dic. – Rondinus, CC
AMATI Giuseppe (Amatus)	1669, 24 dicembre – Rondinus, CC
AMATI Lorenzo (de Amatis)	1670, 28 marzo – M.A. Monaldus, AC
AMATI Margherita (de Amatis)	Cfr. Ferraioli Amati
AMATI Maria (Amata)	1678, 1 giugno – Rossellus, CC
AMATI Maria (Amata)	1678, 30 luglio (cod.) – Rossellius, CC
AMATO	Cfr. Amati
AMATUCCI Giovanni Maria (-tuccius)	1671, 1 gennaio – J.B. Rondinus, CC
AMATUS	Cfr. Amati
AMAYDEN Guglielma (Ameyden)	1668, 30 settembre – Novius, CC
AMBRA Pietro Antonio	1667, 18 settembre – Simoncellus, AC
AMBRON Allegrezza, ebrea	1675, 1 giugno – Bonannus, CC
AMBRON Flora	Cfr. Leoni Ambron
AMBRON Pellegrino	1660, 20 aprile – Simius, Vic.
AMBROSI Caterina (Ambrosia)	1676, 22 aprile – Marchettus, CC
AMBROSI GHETTI Girolama (-brosia)	1676, 22 luglio (ap.) – Antonettus, CC
AMBROSI Innocenza fu Domen. (-sii)	1671, 12 ottobre – Angeluccius, AC
AMBROSI Potenziana fu Cesare (-sii)	1664, 6 aprile – Rondinus, CC
AMBROSI Potenziana fu Cesare (-sii)	1664, 12 e 26 (cod.) apr. –Rondinus,CC
AMBROSIIS (de) Giulia	Cfr. Anigi de Ambrosiis

Ambrosina fu Giorgio	1670, 11 dicembre – Succ. Gazini, C.C.
AMBROSINI Francesco (Ambrosinus)	1675, 24 agosto – Palutius, AC
AMBROSINI Porzia (Ambrosina)	1659, 23 ago. e 9 nov. (cod.) - Burgi
AMEDEI	Cfr. Amadei, Amodei, Medei
AMELI Francesca	1679, 30 agosto – Rondinus, CC
AMENT Gentilesca	1668, 29 luglio – Rondinus, CC
AMERICI Caterina (Americes)	1663, 29 settembre – Eusebius, C.C.
AMERINA Caterina fu Giorgio, vedova di Carlo Innocenzi	1672, 3 ottobre – Lucarellus, CC
AMEYDEN	Cfr. Amayden
AMIANI BAMBINI Teodora (Amiana)	1663, ... (cod.) -Inter apocas,n.23,fol.51
AMICI	Cfr. de Amicis
AMICI (Amicus)	Cfr. Moretti Antonio Amici
AMICI Benedetta	1669, 24 febbraio – Cons. Floren.
AMICI Benedetta fu Olimpio	1672, 24 luglio (codicilli) – Riccius, Consulatus Florentinius
AMICI Santa fu Annibale	1669, 17 giugno - de Angelis, Cam.
AMICI Santa fu Annibale	1670, 28 mag. (cod.) – de Angelis,Cam.
AMICIS (de)	Cfr. Amici
AMICIS (de) Agnese	1678, 20 dicembre – Novius, CC
AMICIS (de) Agnese	1679, 7 agosto – de Comitibus
AMICIS (de) Amico	1662, 22 luglio – Michelangelus, C.C.
AMICIS (de) Amico	1662, 28 ottobre (codicilli) – Michelangelus, C.C.
AMICIS (de) Ascenzia	1667, 18 mag. (cons.) – Inter parocos
AMICIS (de) Bartolomea	1668, 15 febbraio – Gazzinus, C.C. (cancellato)
AMICIS (de) Bernardino	1674, 11 ottobre – Abinantes, CC
AMICIS (de) Camilla	1679, 28 aprile – Succ. F. Caiolus, CC
AMICIS (de) Cecilia	1679, 15 maggio – Cimarronus, CC
AMICIS (de) Domenico	1665, 5 maggio – Franciolus, CC
AMICIS (de) Filippo	1672, 19 novembre – Lamparinus, CC
AMICIS (de) Giacoma	1661, 6 marzo – Moiranus, CC
AMICIS (de) Giovanna	1676, 10 marzo – Faraglia, CC
AMICIS (de) Loretta	1674, 2 febbraio – Ottavianus, Vic.
AMICIS (de) Loretta	1675, 24 ott. (cod.) – Octavianus, Vic.
AMICIS (de) Maria	1666, 15 febbraio – Franciolus, CC
AMICIS (de) Nicola	1664, 15 febbraio (cod.) – Lollius, AC
AMICIS (de) Olimpia	Cfr. Feroci de Amicis
AMICIS (de) Rosato	1658, 15 luglio – Antonettus, CC
AMICIS (de) Rosato	1659, 3 febbr. (cod.) – Antonettus, CC
AMICIS (de) Virginia	1672, 10 marzo – Vannius, CC
AMICIS de SOLE (de) Benedetta	1662, 29 agosto – Palutius, A.C.
AMICUS	Cfr. Amici
AMILDON	Cfr. Amilton
AMILTON Egidia (Amildon)	1666, 31 luglio – Mancinus, CC
AMISTA Giuseppe	Cfr. Tomati Amista
AMODEI	Cfr. Amadei, Modei
AMODEI MASCI Lucrezia (Amodea)	1666, 23 settembre – P. Sarcenus, CC
AMODEI Sante (Amodeus)	1675, 1 ottobre – Rondinus, CC
AMODEI Sante (Amodeus)	1679, 12 dicembre – Rondinus, CC
AMOLARIA (de)	Cfr. della Molara
AMONUZZI Paolo (Amonuzzius)	1675, 14 dicembre – Rignanus, CC
AMOROSI Maria (Amorosia)	1661, 24 gennaio – Simoncellus, AC
AMOROSI Maria Felice (Amorosa)	1667, 9 aprile – Rondinus, CC
AMORUCCI Donato (Amoruccius)	1662, 19 giu.– Succ. Michelangelus, CC
AMORUZZI Girolamo (Amoruzzius)	1659, 1 marzo – Pizzutus, CC
ANACI Marco Antonio (Anacius)	1674, 31 ottobre – Rondinus, CC
ANAGUINI Pasqua (Anaguina)	Cfr. Quattrini Anaguini
ANARDONI Federico (Anardonus)	1663, 1 giugno – Martagna, CC

ANASTASI Giovanna (Anastasia)	1667, 2 novembre – Paccichellus, CC
Anastasia fu Angelo	1677, 12 ottobre – Angeluccius, AC
Anastasia fu Giuseppe Giovanni Batt.	1662, 13 maggio – Burgi
Anastasia fu Pietro	1675, 25 ottobre – Mancinellus, CC
Anastasia romana	1670, 30 luglio – Gottus, Rota
Anastasio di S. Agnese, Fr.	1659, 20 novembre – Saracenus, C.C.
ANCETTI Domenico (Ancettus)	1662, 16 luglio – Paccichellus, CC
ANCOGNELLI Matteo	1678, 24 febbraio – Jacobellus, CC
ANCOLINI PESCATORI Dorotea	1656, 22 novembre – Pasquettus, AC
ANDERLI Pietro Angelo (Anderlii)	1666, 28 mar. (2 docc.) – Rondinus,CC
ANDREA (de) Bartolomea fu Battista	1667, 23 agosto – Novius, C.C.
ANDREA (de) Federico	1661, 3 settembre – Gazzinus
ANDREA (de) Stefano	1678, 26 ott. (ap.) – Succ. Palutius, AC
ANDREA Antonio fu Claudio, lotaringo (Andree)	1663, 20 settembre – Eusebius, C.C.
Andrea di S. Giuseppe, Fr.	1667, 13 maggio – Saracenus, C.C.
Andrea Giuseppe	Cfr. Angelica fu Orazio vedova
ANDREA Maddalena di Domenico	1660, 9 luglio – Asinarius, pubbl.
ANDREA Orazio fu Pietro (Andreae)	1666, 28 giugno – Gazzinus, CC
ANDREAZZI Cecilia (Andreatia)	1668, 26 novembre – Franciolus, CC
ANDREAZZI Cecilia (Andreazzia)	1667, 10 dicembre -Franciolus, CC
ANDREINI Giacomo (Andreinus)	1671, 11 dicembre – Caiolus, CC
ANDREIS (de) Domenico	1668, 25 marzo – Paccichellus, CC
ANDREIS (de) Margherita (de Andreozzis)	1664, 3 gennaio – Valentinus, CC
ANDREIS (de) Pasqua	1680, 17 marzo – Rondinus, CC
ANDRELLINI Cecilia (Andrellinas)	1669, 19 agosto – Rondinus, CC
ANDREOLI Nicola (Andreolus)	1672, 17 ottobre – Marchettus, CC
ANDREOLUS Giovanni Francesco	1664, 27 ago. (ap.) – Pasquaruccius,CC
ANDREOTTI Giovanni (Andreottus)	1661, 6 aprile – Consoltus Florentinus
ANDREOZZI Brigida (Andreozzia)	1675, 21 ago. (2 docc.) – Abinantes, CC
ANDREOZZI Cecilia (Andreozzia)	Cfr. Andreazzi
ANDREOZZI Paolo (Andreozzius)	1670, 6 settembre – L. Rossellus, CC
ANDREOZZI Paolo (Andreozzius)	1670, 6 settembre – Rossellius, CC
ANDREOZZINI Alessandro (Andreozzinus, Andreozzinus)	1670, 27 giugno – G.M. Antonettus, C.C.
ANDREOZZINI Alessandro (Andreuzzinus)	1670, 30 ottobre – J.F. Cesarinus, C.C.
ANDREOZZINI Alessandro (Andreuzzinus)	1670, 3 ottobre – Cesarinus, CC
ANDREUCCI BANDINI Costanza (Andreuccia)	1679, 13 dicembre – Angeluccius, AC
ANDREUCCI Cecilia (de Andreuccis)	Cfr. Mannucci Andreucci
ANDREUCCI Costanza (Andreuccia)	1668, 7 luglio – Simius, Vic.
ANDREUCCI Costanza (Andreuccia)	1669, 19 gennaio – Fecchia, AC
ANDRONI Diego (Andronius)	1666, 21 maggio – Eusebius, CC
ANELLI Cecilia	1668, 1 novembre – Gazinus, CC
ANELLI Maria Felice (Anella)	1663, 28 aprile – Massarius, CC
ANESI	Cfr. Ainesi
ANETRELLI FRANCIONI Giulia (Anetrella)	1676 (1675), 30 dicembre e 4 marzo 1676 – Serantonius, AC
ANFOSSI Sebastiana (Anfossa)	1664, 18 settembre – Martagna, CC
ANGARANI Francesco (Angaranus)	1667, 6 agosto (ap.) – Simoncellus, AC
ANGBOSETTI Angela (Anbrosetta)	1677, 21 febbraio – de Comitibus, CC
ANGECILLI Biagio (Angecillus)	1668, 1 giugno – Rondinus, C.C.
Angela fu Aquino, da Paliano	1672, 18 luglio – Eusebius, CC
Angela fu Brandimarte, da Firenze	1661, 10 aprile – Paccichellius, C.C.
Angela fu Francesco	1665, 9 novembre – Rondinus, C.C.
Angela fu Pietro Antonio, moglie di Paolo de Franciscis	1672, 17 gennaio – G.B. Rondinus, CC

Angela fu Venanzio	1672, 7 settembre – Vannius, CC
Angela ved. Vittorio Albertini (Albortini)	1661, 14 gennaio – Succ. Pizzutus, C.C.
ANGELELLI Bartolomea (Angelella)	1661, 21 agosto – Moiranus, C.C.
ANGELELLI Cristiana (de Angelellis)	Cfr. Duglioli Angelelli
ANGELELLI Maddalena	1663, 21 novembre – de Sanctis, Vic.
ANGELELLI Maddalena (Angelella)	1666, 24 giugno e 8 luglio (codicilli) – Martagna, CC
ANGELELLI Ortenzia (Angelella)	1675, 21 novembre – Rondinus, CC
ANGELELLI Pietro (Angelellus)	1672, 28 novembre – Novius, CC
ANGELELLI Pietro (Angelellus)	1672, 20 novembre – Novius, CC
ANGELELLI Vincenzo (Angelellus)	1666, 15 marzo – Pinus, Vic.
ANGELERI Virginia (Angeleriis)	1662, 17 luglio – Rignanus, CC
ANGELETTI Andrea (Angelettus)	1661, 11 settembre – Jacopinus, C.C.
ANGELETTI Angelo (Angelettus)	1674, 27 giugno – Bossellius, CC
ANGELETTI Margherita (Angeletta)	1676, 5 marzo – Rondinus, CC
ANGELETTI Paolo (Angelettus)	1668, 22 maggio – Novius, CC
ANGELI	Cfr. de Angelis
ANGELI … (Angelus)	Notaio dell'Auditore di Camera
ANGELI Alessandro	Cfr. Mari Angeli
ANGELI Alessandro di Mario	1670, 30 ottobre – Pinus, Vic.
ANGELI Giuseppe fu Angelo (Angelus)	1670, 17 dicembre – J.B. Rondinus, CC
ANGELI Margherita fu Filippo Bernardini	1661, 24 settembre – Valentinus, CC
ANGELI Stefano fu Vincenzo	1662, 24 agosto – Rondinus, CC
ANGELI Vincenzo (Angelus)	1672, 9 e 10 (cod.) nov. – Colettus, CC
Angelica fu Orazio, ved. Andrea Giuseppe	1660, 14 maggio – Gazzinus, C.C.
ANGELICI Bernardino (Angelicus)	1675, 10 giugno – Florellus, AC
ANGELINI Adama (Angelina)	1662, 21 gennaio – Novius, C.C.
ANGELINI Andrea (Angelinus)	1679, 25 maggio – Vitellius, CC
ANGELINI Angela (Angelina)	1668, 9 dicembre – Vipera, C.C.
ANGELINI Angelino (de Angelinis)	1673, 26 (codicilli), 29 luglio (apertura) – Palutius, AC
ANGELINI Angelo (Angelinus)	1664, 10 novembre – Massarius, C.C.
ANGELINI Basilio (Angelinus)	1661, 24 agosto – Antonettus, C.C.
ANGELINI Cecilia (Angelina)	1674, 19 gennaio – P. Saracenus, CC
ANGELINI Claudia (Angelina)	1669, 22 settembre – Eusebius, CC
ANGELINI Damia (Angelina)	1661, 4 nov. (cod.) – de Sanctis, Vic.
ANGELINI Elisabetta (Angelina)	1660, 16 dicembre – Pizzutus, CC
ANGELINI Fabrizio (Angelinus)	1671, 16 gennaio (cod.) – Palutius, AC
ANGELINI Faustina (Angelina)	1679, 23 febbraio – Octavianus, Vic.
ANGELINI Giovanni (Angelinus)	1669, 21 settembre – Eusebius, CC
ANGELINI Giovanni Battista (-linus)	1677, 18 gennaio – Sec.rii Cam.
ANGELINI Girolamo (Angelinus)	1662, 10 febbraio – Antonettus, CC
ANGELINI Giulio (Angelinus)	1674, 25 agosto – Seg.rii Cam.a
ANGELINI Margherita (Angelina)	1667, 14 aprile – Contuccius, CC
ANGELINI Margherita (Angelina)	1667, 5 agosto – Contuccius, CC
ANGELINI Maria (Angelina)	1675, 8 novembre – Abbatonius, CC
ANGELINI Olimpia (Angelina)	1679, 18 novembre - Saracenus
ANGELINI Pacifica (Angelina)	1676, 12 agosto – Martolus, Vic.
ANGELINI Petronilla (Angelina)	1669, 2 gennaio – Palutius, AC
ANGELINI RICCIUTELLI Antonia	1670, 26 luglio – Rondinus, CC
ANGELINI RIGHINI Margherita (Angelina)	1662, 28 marzo – Antonettus, CC
ANGELIS (de)	Cfr. Angeli
ANGELIS (de) Andrea	1674, 13 febbraio – Petrocchius, AC
ANGELIS (de) Angelo	1674, 21 luglio – Marchettus, CC
ANGELIS (de) Angelo	1676, 1 dicembre (ap.) – Eusebius, CC
ANGELIS (de) Antonia	1673, 11 maggio – Massarius, CC

ANGELIS (de) Antonio	1679, 24 settembre – Bellus
ANGELIS (de) Arminia	1664, 3 febbraio – Rondinus, C.C.
ANGELIS (de) Aurora Sinforosa	1674 (1673), 28 dicembre – Octavianus, CC
ANGELIS (de) Aurora Sinforosa	1675 (1674), 28 dic. – Octavianus, CC
ANGELIS (de) Caterina	1666, 7 febbraio – Rondinus, CC
ANGELIS (de) Caterina	Cfr. Cappuccini de Angelis, Schini de Angelis
ANGELIS (de) Cecilia	1664, 30 marzo (ap.) – Rondinus, CC
ANGELIS (de) Cecilia	1667, 25 settembre – Paccichellus, CC
ANGELIS (de) Dolcissima	1669, 30 maggio – Eusebius, CC
ANGELIS (de) Domenico	1661, 15 novembre – Marchettus, CC
ANGELIS (de) Dorotea	1666, 30 giugno – Julianus, Gub.
ANGELIS (de) Fiorenza	1659, 28 giugno – B. Lollius, AC
ANGELIS (de) Francesco	1663, 11 giugno – Caiolus, CC
ANGELIS (de) Francesco	1675, 14 dicembre – Bellus, AC
ANGELIS (de) Francesco	1663, 11 giugno - Caiolus
ANGELIS (de) Giovanni	1667, 4 giugno – Franciolus, CC
ANGELIS (de) Giovanni	1675, 28 aprile – Octavianus, CC
ANGELIS (de) Giovanni	1672, 5 febbraio – de Comitibus, CC
ANGELIS (de) Giovanni Battista	1662, 21 ottobre – Morus, CC
ANGELIS (de) Giovanni Battista	1668, 28 giugno (ap.) – Palutius, AC
ANGELIS (de) Giuseppe	1674, 14 luglio – Novius, CC
ANGELIS (de) Leonardo	1667, 1 marzo – P. Saracenus, CC
ANGELIS (de) Margherita	1674, 8 marzo – Rondinus, CC
ANGELIS (de) Matteo	Segretario della Camera Apostolica, Acque e strade
ANGELIS (de) MAZZONI Mariangela	1669, 20 febbraio – Michelangelus, CC
ANGELIS (de) Simone	1677, 14 gennaio – Eusebius, CC
ANGELIS (de) Sinforosa Laura	1667, 23 novembre – Simoncellus, AC
ANGELIS (de) Virginia	1662, 25 giu. (cod.) – Florellus, Vic.
ANGELIS (de) Virginia	1666, 20 maggio – Rondinus, CC
ANGELIS (de) Vittoria	1664, 7 luglio (apert.) – Rondinus, CC
ANGELO (de) Girolama fu Scipione	1677, 23 dicembre – de Caiolus, CC
Angelo di S. Maria	1662, 27 novembre – Curtus, A.C.
ANGELONI Angelo (Angelonius, Angelonus)	1650, 30 maggio – Vipera, C.C.
ANGELONI Caterina (Angelona)	Cfr. Boneri Angeloni
ANGELONI Cecilia (de Angelonis)	Cfr. Pleti Angeloni
ANGELONI Elisabetta (Angelona)	1670, 2 novembre – M. Jacopinus, CC
ANGELONI Giovanni Domenico (-ius)	1671, 16 giugno – Petrocchius, AC
ANGELUCCI Domenico (Angeluccius)	1663, 31 marzo – Pinus, Vic.
ANGELUCCI Giovanni Battista (-cius)	Notaio dell'Auditore di Camera
ANGEVILLE (d') Filippo	Cfr. Dange o d'Angeville
ANGRAVI Gugliemo (-vius), detto Arti	1660, 17 dicembre – Florellus, Vic.
ANGRISANI Crisostoma (Angrisana)	1671, 8 marzo - Fecchius, AC
ANGUELLI Elisabetta (Anguella)	1665, 31 luglio - Ripetta
ANGUILLARA Barbara (Anguillaria)	1670 (1669), 28 dicembre – Faraglia
ANGUILLARA Giovanni (Anguillaria) (Ill.mo)	1659, 12 settembre – Guidottus, AC
ANIBALIS (de, di)	Cfr. Annibali, Annibaldi
ANIGI de AMBROSIIS Giulia	1664, 31 maggio – Novius, CC
Anna di Cristoforo di Pietro Paolo, perugina	1673, 10 maggio,13 giugno (revoca) – Martolus, Vic.
Anna fu Marco e Francesco, da Tagliacozzo	1667, 7 maggio – de Angelis, Cam.
Anna fu Ricciardo	1675, 14 novembre – J.P. Caiolus, CC
Anna Maria ved. Domenico Ungari	1665, 7 agosto – Rondinus, C.C.
Anna napoletana, moglie di Alessandro Pesci	1671, 1 maggio – Rondinus, CC

ANNESI	Cfr. Lannesi, Sannesi
ANNESI Santa (Annesia)	1679, 26 febbraio – Oddus, CC
ANNIBALDI Alessandro (di Anibalis, de Annibalis)	1667, 24 luglio – Rondinus, C.C.
ANNIBALDI Annibale (de Anibalis)	1663, 26 genn. (cod.) – Valentinus, C.C.
ANNIBALDI Beatrice (de Anibalis)	1660, 16 luglio – Abinantes, C.C.
ANNIBALDI della MOLARA Giuseppe (Ill.mo) (de Anibalis de Amolaria)	1660, 24 aprile (cod.) – Cicellius, CC
ANNIBALDI Giovanni Maria	1665, 14 dicembre – Pasquaruccius, CC
ANNIBALDI Virgilia (de Anibalis)	1670, 13 aprile – J. Morus, CC
ANNIBALI Claudia (de Annibalis)	Cfr. Nunzi Annibali
ANNIBALI Lucrezia (de Anibalis)	Cfr. Morelli Annibali
ANNICINI	Cfr. Niccini
ANNICINI Rossana (Annicina)	1675, 20 settembre – Eusebius, CC
ANNUNTI	Cfr. Nunzi
ANNUNTI Giovanni	1676, 30 ottobre – Bonannus, CC
ANSELMI Angelo (de Anselmis)	1678, 18 novembre – Bellettus, AC
ANSELMI Francesco (Anselmus)	1668, 24 ottobre – Francischinus, Sen.
ANSELMI Giovanni (Anselmus)	1660, 23 marzo – Caiolus, CC
ANSELMI Giovanni Angelico (-mus)	1669, 8 agosto – Marchettus, CC
ANSELMI Giovanni Antonio (-mus)	1660, 20 agosto -Michelangelus, CC
ANSELMI Matteo (+1678)	Notaio della Camera Capitolina
ANSELMI Pietro (de Anselmis)	1672, 29 febbraio – Lucarellus, CC
Anselmo di S. Emidio	1677, 3 marzo – Saracenus, CC
Anselmo di S. Pietro, Fr.	1662, 23 marzo – R. Saracenus, C.C.
ANSERICI Caterina (Anserica)	1670, 25 novembre - Perellius
ANSIDONI Mercurio (Ansidonius)	1660, 27 maggio – Bonannus, CC
Ansidonia fu Pietro, ved. di Pasquino	1671, 5 maggio – Rondinus, CC
ANSIDORI	Cfr. Ausidori
ANSUINI Pietro (Anzoinus)	1673, 1 ottobre – de Blanchis, Vic.
ANTALDI Carlo Girolamo (Antaldus)	1670, 15 gen. (cod.) – de Angelis, Cam.
ANTALDI Cherubina (Antalda)	1671, 13 gennaio – Franciolus, CC
ANTAMORO Francesco (Antamorus)	Notaio dell'Auditore di Camera e pubblico
ANTEA	Cfr. Antei
ANTEI Anteo (de Antheis)	1667, 6 sett. – Michelangelus, C.C.
ANTEI Cecilia (Anthea)	1662 (1661), 27 dicembre - Burgi
ANTEI Cecilia (Anthea)	1665, 21 ottobre – Jacopinus, CC
ANTHEA, de Antheis	Cfr. Antei
ANTICI Barbara (de Anticis)	Cfr. Bussi Antici
ANTICI Bartolomea (de Anticis)	1668, 10 gennaio – Monaldus, A.C.
ANTILIA Ignazio	1676, 8 e 9 gennaio – Sec.rii Cam.
ANTINORI Lucrezia (Antinora)	1662, 16 aprile (rev.) – Tabanellus, AC
ANTOBELLI Clemenza (Antobella)	1666, 14 febbraio – Viridus, CC
ANTOGNETTI Giovanni Battista (-tus)	1666, 14 gennaio – Marchettus, CC
ANTOGNOZZI Caterina (Antognozzia)	1668, 30 giugno – Arigonus, CC
ANTOGNOZZI Maddalena Marzia	1663, 13 novembre –Michelangelus,CC
ANTOGNOZZI Maria (Antognozza)	1677, 28 mag. (cod.) – deComitibus,CC
ANTOLINI Domenica (Antolina)	1666, 24 febbraio – Novius, CC
ANTOLINI Faustina (Antolina)	1664, 2 settembre (cod.) – Viridus, CC
ANTONACCHI Domenico	1666, 21 settembre – Massarius, CC
ANTONELLI ... (Antonellus)	Notaio della Camera Capitolina
ANTONELLI Benedetto (Antonellus)	1679 (1678), 27 dicembre – Perellius
ANTONELLI Clara (Antonella)	1674, 16 febbraio – Bonannus, CC
ANTONELLI Cosimo (Antonellus)	1662, 23 marzo – Sabutius, A.C.
ANTONELLI Filippo (Antonellus)	1675, 30 sett. (ex.) – Rossellus, CC
ANTONELLI Giovanna (Antonella)	Cfr. Pescitelli Antonelli
ANTONELLI Giovanni (Antonellus)	1675, 6 ottobre – Rondinus, CC
ANTONELLI Giuseppe (Antonellus)	1666, 27 ottobre – Viridis, CC

ANTONELLI Lucrezia (Antonellia)	1672, 18 agosto – Michelangelus, CC
ANTONELLI Marco (Antonellus)	1664, 18 e 26 marzo – Manfredus, CC
ANTONELLI Nicola (Antonellus)	1671, 8 agosto – Succ. Gazzini
ANTONELLI TAGIANI Antonio (-llus)	1668, 3 gennaio – Simius, Vic.
ANTONETTI Domenica (Antonetta)	1679, 6 agosto – Antonettus, CC
ANTONETTI Giovanni Maria (Antonectus, Antonettus)	Notaio della Curia Capitolina
ANTONI Antonia fu Giacomo, pedemontana (Antonii)	1669, 11 marzo – Franciolus, C.C.
ANTONI BERNI Caterina (de -toniis)	1670, 18 novembre (ap.) – Morus, CC
ANTONI Caterina fu Giovanni (-tonii)	1679, 24 aprile – Rondinus, CC
ANTONI MARI Domenico (Antonii)	Cfr. Mari
ANTONI Marzia (Antonia)	1679, 13 settembre – Vannius, CC
ANTONI Tiria fu Vincenzo (Antonii)	1680, 20 agosto – Abbinantes, CC
Antonia fu Bernardino	1662, 13 gennaio – Gazzinus, C.C.
Antonia fu Cesare Battista	1667, 9 luglio – Monaldus, A.C.
Antonia fu Giovanni Maria	1679, 24 maggio – Abinantes, CC
Antonia fu Manziano, da Ferentillo	1659, 1 agosto – Curia di Borgo
Antonia fu Orazio, romana	1668, 1 marzo – Paccichellus, C.C.
Antonia ved. ... Marcolli Attarisci	1670, 19 apr. – Pinardus, Ebr. Bancod.
ANTONIACCI Vittorio, Ill.mo (-cius)	1674, 30 aprile – Serantonius, AC
ANTONIANI Antonio (Antonianus)	1661, 10 agosto – Pinus, Vic.
ANTONIANI Giacomo (Antonianus)	1660, 21 ottobre – Antonettus, CC
ANTONIANI Giacomo (Antonianus)	1660, 9 luglio (cod.) – Marchettus, CC
ANTONIANI Giacomo (Antonianus)	1661, 8 luglio (cod.) – Marchettus, CC
ANTONIANI Taddeo (Antonianus)	1669, 17 aprile – Paccichellus, CC
ANTONIETTI Margherita (Antonietta)	1672, 14 aprile – Novius, CC
ANTONINI Antonio (Antoninus)	1669, 16 febbraio – Mazzeschus, A.C.
ANTONINI Antonio (de Antoninis)	1677, 29 agosto – de Oddis, CC
ANTONINI Arcangelo (Antoninus)	1679, 6 febbr. (ap.) – R. Saracenus, CC
ANTONINI Bernardina	Cfr. Bieri Antonini
ANTONINI Carlo (Antoninus)	1669, 20 mar. (ap.) – Mazzeschus, AC
ANTONINI Carlo (Antoninus)	1675, 26 aprile (consegna), 16 agosto (apertura) – Rondinus, CC
ANTONINI Filippo (Antoninus)	1677, 8 luglio – Serantonius, AC
ANTONINI Francesco (Antoninus)	1661, 23 febbraio – Sabutius, CC
ANTONINI Olimpia (Antonina)	1675, 20 giugno – Eusebius, CC
ANTONINI Pietro Tomm. (Antoninus)	1669, 16 ottobre (rat.) – Novius, CC
ANTONINI Sante	1679, 15 settembre – Morus
ANTONINI Sante (Antoninus)	1672, 2 giugno – Antonettus, CC
ANTONINI Sante (Antoninus)	1676, 7 maggio – Antonettus, CC
ANTONINI Venanzio (Antoninus)	1669, 15 agosto – Novius, CC
ANTONIO (de) Battista	1664, 15 luglio – Mancinus, C.C.
ANTONIO (de) Giovanna	1664, 28 febbraio – Rondinus, CC
ANTONIO (de) Tommasa	1679, 29 maggio – Florellus, AC
ANTONIO (de) VENTURA Ventura	1665, 4 ottobre – P. Franciolus, CC
Antonio da Sarano	1672, 8 novembre – Pacichellius
Antonio di S. Giuseppe, Fr.	1664, 5 gennaio – Succ. Curtus, A.C.
Antonio fu Sebastiano fu Simone	1670, 3 dicembre – Eusebius, CC
Antonio Lazzaro fu Enrico	1679, 12 marzo -Burgi
Antonio Maria di Gesù Maria	1658, 9 maggio – Tullius, C.C.
Antonio Maria di S. Fermo	1675, 12 maggio – Saracenus
Antonio Maria fu Battista	1662, 9 gennaio – Rondinus, C.C.
Antonio Maria fu Giovanni Battista	1662, 6 marzo – Succ. Gazzinus, C.C.
ANTONIOZZI Apollonia (Antoniotia)	1678, 14 aprile – Eusebius, CC
ANTONOZZI Apollonia (Antonotia)	1676, 16 dicembre - Eusepius
ANTONUCCI CAPOTOSTI Maria Caterina (Antonuccia)	1672, 3 ottobre (apertura) – Eusebius, CC
ANTONUCCI Ersilia (Antonutia)	1667, 9 dicembre – Ripetta
ANTONUCCI Francesca (Antonuccia)	1674, 10 maggio – Rondinus, CC

ANZOINUS	Cfr. Ansuini
APA (de) Barbara	1670, 19 marzo – Saracenus, CC
APA Barbara	1662, 10 ott. – J.M. Antonettus, C.C.
APICELLA Giovanni Battista	1667, 19 sett. (ap.) – Julianus, Gub.ris
Apollinare di S. Apollonia, Fr.	1673, 30 aprile – Saracenus, CC
APOLLONI Giovanna (Appollonii)	1667, 10 nov. (cod.) – F. de Caiolis, CC
APOLLONI Giovanna (Appolonii)	1679, 31 ottobre (cod.) – Bonannus, CC
APOLLONI Teresa (de Appoloniis)	1677, 10 aprile (cod.) – Antonettus, CC
Apollonia fu Bartolomeo	1670, 14 novembre – Vannius, CC
Apollonio fu Bartolomeo	1679, 14 novembre - Vannius
APOSTOLI Bernardina (de Apostolis)	Cfr. Belardi Apostoli
APPANTRI (Appantrius)	Cfr. Appontri
APPIA Diana	1676, 26 settembre – Coletta, CC
APPIANI Ambrogio (Appianus)	1669, 24 novembre – Novius, C.C.
APPIANI Andrea (Appianus)	1669, 13 (cod.) e 17 (ap.) luglio-Novius
APPIANI Giovanni Dom. (Appianus)	1673, 10 settembre – Octavianus, CC
APPOLLONII, Appolonii, de Appoloniis	Cfr. Apolloni
APPONTRI Giovanni (Appantrius, Appontrius)	1670, 30 luglio – Novius, CC
APPONTRI Giovanni (Appontitus)	1678, 20 agosto – Novius, CC
APPROBUTI Fabrizio (Approbutus)	1676, 15 marzo – Malvetius, AC
APPROSI Antea (Approsia)	1670, 14 ottobre – Eusebius, CC
APPROSI Caterina (Approsia)	1678, 13 settembre – Vannius, CC
APPROSI Giovanni Battista (-prosius)	1670, 26 aprile – G.B. Angelucci, AC
APRILI Giovanni Battista (Aprilis)	1668, 27 febbraio – F. de Caiolis
APTIS (de)	Cfr. Atti
AQUAVIVA	Cfr. Acquaviva
AQUILA Caterina	1663, 29 agosto – Rondinus, C.C.
AQUILANTI Apollonia (Aquilantes)	1662, 14 maggio – Rondinus, C.C.
AQUILANTI Domenico (Aquilantes)	1660, 30 dicembre – Tenaglinus, CC
AQUILANTI Eleuteria (Aquilantes)	1671, 21 dicembre – Abinantes, CC
AQUILANTI Giovanni Battista (-tes)	1671, 25 luglio – Serantonius, CC
AQUILANTI Giovanni Battista (-tes)	1672, 11 (codicilli) e 18 febbraio (apertura) – Serantonius, CC
AQUILANTI Pietro Arcangelo (Aquilantes)	1675, 30 novembre (codicilli) e 22 dicembre (apertura) – Serantonius, AC
AQUILANTI Pietro Arcangelo (-lantes)	1674, 26 giu. (cons. – Serantonius, AC
AQUINO (de) Luigi (Ill.mo)	1679, 11 agosto (ap.) – Serantonius, AC
ARAGONES Giovanni	Cfr. de Baltuena Aragones
ARATA Nicola	1661, 26 settembre – Serantonius, AC
ARATI	Cfr. Arata
ARCAINI Lucrezia (Arcaina)	1661, 8 maggio – Rondinus, CC
ARCANGELI Carlo (Archangelus)	1679, 7 giugno – Riccius, Cons. Flor.
ARCANGELI Francesca (de -ngelis)	1669, 12 agosto (ap.) – Lucarellus, CC
ARCANGELI Francesca (de -ngelis)	1669, 4 agosto (cod.) – Franciolus, CC
ARCANGELI Girolamo (de Archangelis)	1679, 20 settembre – Massarius, CC
ARCANGELI Maria (de Arcangelis)	Cfr. Borghese Arcangeli
Arcangelo Maria di S. Clemente, Fr.	1675, 3 novembre – Saracenus, CC
ARCATORI Vittoria (Arcatoria)	1677, 1 febbraio – Massarius, CC
ARCHANGELIS (de), Archangelus	Cfr. Arcangeli
ARCHI Leonardo (de Archii)	1673, 2 agosto – Rossellus, CC
ARCHILEI Cecilia	1671, 2 giugno – Antonettus, CC
ARCHILEI Cecilia (Archilea)	1679, 18 gennaio – Cimarronus, CC
ARCHIM ZEVI Stella, ebrea	1679, 2 marzo – Caiolus, CC
ARCI (d') Olimpia	1675, 22 sett. (ap.) – Octavianus, CC
ARCI (d') Olimpia	1674, 27 ott. (cod.) – A. Ottavianus, CC
ARCICA Giovanni Battista	1676, 12 e 17 novembre – Caiolus, CC
ARCIUFFI ASINARI Marta (Arciuffa)	1671, 9 dicembre – Vipera, CC

ARCIUFFI Marta (Arciuffa)	1663, 17 maggio – Vipera, CC
ARCO (dell') Maria (de Arcu)	1663, 11 aprile – Colavanus, CC
ARCO (dell') Pietra	1665, 26 marzo – Lollius, AC
ARCOMANNUCCI Marcello (-nuccius)	1660, 6 aprile – Novius, CC
ARCONIANI Cleria	1679, 1 gennaio – Rondinus, CC
ARCU (de)	Cfr. dell'Arco
ARCUCCI Benedetto (Arcuccius)	1676, 6 settembre – Rossellius, CC
ARCUCCI Camillo (Arcuccius)	1667, 6 febbraio (ap.) – Valentinus, CC
ARCUCCI Caterina (de Arcuccis)	Cfr. Petrelli Arcucci
ARCUCCI Porzia	1665, 24 gennaio – F. de Caiolis, CC
ARCUFFI	Cfr. Arciuffa
ARCUTI Margherita	1670, 21 giugno – Perellius, CC
ARDENTI Francesco (Ardentes)	1678, 29 maggio (cod.) – Palutius, AC
ARDINUS	Cfr. Arlini
ARDITI Carlo (Arditus)	1670, 3 luglio – Simoncellus, AC
ARDITI Domenico (Arditus)	1671, 27 ottobre – R. Saracenus, CC
ARDITI Girolamo (Arditius)	1677, 5 febbraio – Palutius, AC
ARDITI Ippolito (Arditius)	1667, 18 aprile – Palutius, AC
ARDITI Ippolito (Arditius)	1674, 12 luglio – Abinantes, CC
ARDITI Ippolito (Arditius)	1675, 5 febbraio (cod.) – Palutius, AC
ARDIZI	Cfr. Arditi
ARDUCCI Orsola (Arduccia)	1661, 15 ottobre – Pulottus, Cam.
ARDUINI Giovanni (Arduinus)	1671, 4 dicembre – Antonettus, CC
ARDUINI Giovanni (Arduinus)	1672, 2 gen. (revoca) – Antonettus, CC
ARDUINI Giovanni (Arduinus)	1673, 13 ottobre – Antonettus, CC
ARELLI Artemisia fu Orasio (Arella, Arellia)	1659, 26 gennaio – Lucarellius, C.C.
ARENA Marco (de Arenas)	1661, 18 agosto – Rondinus, CC
AREOSTI Azo (Ill.mo Areostus)	1672, 12 dic. (ap.) – Mazzescus, AC
ARESI Antonio (Aresius)	Cfr. del Rio Aresi
AREZZI	Cfr. Arrezzi
ARGENTI Caterina (Argenta)	1667, 24 febbr. – Succ. Bonannus, CC
ARGENTI Marta (Argentis)	1674, 11 aprile – Eusebius, CC
ARGENTINI Giulia (Argentina)	1678, 20 novembre – Rondinus, CC
ARGERI Giovanni Carlo (Argerius)	1674, 22 novembre – Eusebius, CC
ARGOLI Maria Maddalena (Argola)	1670, 15 sett. (ap.) – N. Fiorellus, AC
ARGOLI Prospero (Argolus)	1677, 14 nov. (ap.) – Paccichellius, CC
ARGOLI Silvia, Ill.ma	1673, 16 dicembre (cod.) – Novius, CC
ARIA	Cfr. Arria
ARIBERTI Giacomo Franc. (Aribertus)	1666, 13 novembre – Rondinus, CC
ARICHUS	Cfr. Arrighi
ARICUS	Cfr. Arrighi
ARIGHI	Cfr. Arrighi
ARIGONA, Arigoni, Arigonia, Arigonus	Cfr. Arrigoni
ARIGOZZI Ginevra (Arigozzia)	1671, 15 settembre – Caiolus, CC
ARINGHI Paolo (Aringhus)	1676, 2 gen. (ap.) – Riccius, Cons. Flor.
ARIOLI Francesco (Ariolus)	1677, 5 marzo – Bellus, AC
ARISI Livia fu Maurizio (de Arisiis)	1664, 2 febbraio – Rondinus, CC
ARISTOTELE (de) Agata	1674, 1 dicembre – Lucarellus, CC
ARLINI Annibale (Ardinus, Arlinus)	1672, 2 gennaio – Monaldus, AC
ARLOTTI Stefano (Arlottus)	1671, 7 ottobre – Rondinus, CC
ARMAIOLI Francesca (Armaiola)	1662, 17 giugno – Rondinus, CC
ARMANDI Ginevra (Armanda)	Cfr. de Jacobis Armandi
ARMANNI Anna (Armanna)	1661, 31 maggio (cod.) – Curtus, A.C.
ARMANNI Anna (Armanna)	1663, 14 (apertura) e 16 (codicilli) novembre – Curtus, A.C.
ARMANNI Caterina (de Armannis)	1662, 23 ottobre – de Sanctis, Vic.
ARMANNI Ginevra Giacoma (de -nis)	1677, 30 agosto - Parchettus
ARMATI Giovanni (Armati)	1661, 23 agosto (cod.) – Gazzinus, CC

ARMATI Giovanni (Armatus)	1661, 31 luglio – Lamparinus, CC
ARMELLINI	Cfr. Mellini
ARMELLINI Angelo (Armellinus)	1678, 23 agosto – Rondinus, CC
ARMELLINI Cecilia (Armellina)	1659, 6 giugno (testamento e codicilli) – Antonettus, C.C.
ARMELLINI Sabba (Armellina)	1668, 30 agosto – D. Valentinus, CC
ARMELLINI Sabba (Armellina)	1668, 28 luglio – Abinantes, CC
ARMENTANI Margherita (-mentana)	1664, 6 marzo – Julianus, Gub.ris
ARMENTI Isabella (de Armentis)	Cfr. Ricci Armenti
ARMENTIERI Carlo (Armenterius)	1660, 9 nov. (cod.) – Paccichellus, C.C.
ARMEZANI Margherita (Armezana)	1661, 4 settembre - Fabrorum
ARMINEI Fabiano (de Armineis)	1677, 3 dicembre – Mancinus, CC
ARMINGIONI Bartolomeo (Armingionus)	1649, 15 agosto – Morus, C.C.
ARMINGIONI Bartolomeo (Armingionus)	1669, 15 agosto – Vedi 1649
ARNALDI Giacomo Antonio (-naldus)	1663, 16 gennaio – Novius, CC
ARNALDI Giacomo Antonio (-naldus)	1663, 19 maggio – Novius, CC
ARNALDI Maria (de Arnaldis)	Cfr. Flavega Arnaldi
ARNAUD Pietro	1676, 21 novembre (ap.) – Morus, CC
ARNENI Antonio (Arnenius)	1660, 10 dic. (cod.) – Pacichellius, C.C.
ARNESI Filippo (Arnesius)	1670, 22 settembre - Paccichellus
ARNESI Filippo (Arnesius)	1670, 22 settembre – Pacichellus,CC
AROMATARI Camillo (Aromatarius)	1662, 6 marzo – Martagna, C.C.
Aronne da Perugia	Cfr. Dolce vedova
ARPA (de) Francesca	1671, 17 febbraio – Pacichellius, CC
ARPA (de) Francesca	1679, 14 gennaio (cod.) – Fecchius, AC
ARPA (de) Giuseppe	1671, 20, 28 luglio (codicilli) e 9 agosto (apertura) – Monaldus, AC
ARPEGIANI Giovanni (Arpegianus)	1679, 8 dicembre – Inter parocos
ARQUILLI Angela	1663, 19 luglio – Viridis, C.C.
ARREZZI CAETANI Lucrezia	1661, 25 giu. (ap.) –Berrettariis, pubbl.
ARRIA Antonia	1679, 6 agosto – Cimarronus, CC
ARRIGHI Antonio (Arrighus)	1675, 30 marzo (ap.) – F. Caiolus, CC
ARRIGHI Biagio (Arrighus)	1673, 31 gennaio (codicilli), 1 febbraio (apertura) – Morus, CC
ARRIGHI Francesco (Arichus, Aricus)	1663, 6 marzo – Michelangelus, CC
ARRIGHI Marco (Arrigus)	1671, 14 apr. (cod.) – R. Saracenus, CC
ARRIGHI Marco (Arrigus)	1672, 9 luglio (ap.) – R. Saracenus, CC
ARRIGHI Virginia (Arighi)	1664, 7 settembre – Vipera, CC
ARRIGONI	Cfr. Origonus
ARRIGONI Caterina (Arigona)	1668, 29 giugno (ap.) – Bellus, AC
ARRIGONI Domenico (+1671) (Arigoni, Arigonus)	Notaio della Curia Capitolina
ARRIGONI Elisabetta (Arigona)	1661, 9 ottobre – R. Saracenus
ARRIGONI Giovanni Antonio (-gonus)	1672, 14 novembre – Morus
ARRIGONI Giovanni Batt. (Arigonus)	1668, 21 e 22 (cod.) lug.-Massarius,CC
ARRIGONI Giovanni Battista (Arigonus)	1668, 20 agosto – B. Saccharellus, S. Spiritus Arcod.
ARRIGONI Lucia (Arigona)	1667, 22 aprile – Pinus, CC
ARRIGONI Lucida (Arigoni)	1666, 31 agosto – Vipera, CC
ARRIGONI Maria Maddal. (Arigona)	1679, 15 marzo – Coletta, CC
ARRIGONI PARIBELLI Caterina (-na)	1675, 25 novembre – Colettus, CC
ARRIGONI Santa (Arigona)	1669, 2 giugno – Lucarellus, CC
ARRIGONI Santa (Arigona)	1672, 20 giugno – Marchettus, CC
ARRIGONI Santa (Arigona)	1674 (1673), 28 dicembre – Novius, CC
ARRIGONI Sante (Arigonus)	1660, 3 dicembre – Succ. Gazzinus, CC
ARRIGONI Simone (Arigonus)	1678, 25 settembre – Valentinus, CC
ARRIGOZZI	Cfr. Arigozzi
ARRINGHELLI Margherita (-ghella)	1680, 16 febbraio – Rondinus, CC

ARSILLA Ippolito	1674, 20 dicembre – Rossellius, CC
ARSOLI (de) Mariana (de Arsolis)	Cfr. Mariana da Arsoli
ARSOLI (de) Mariana (de Arsolis)	1677, 12 aprile – Faventinus, CC
ARTEMI Valentino (Artemius)	1679, 14 gennaio – Caiolus, CC
ARTI Guglielmo	Cfr. Angravi Arti
ARTUSI Apollonia (Artusia)	1679, 22 maggio – de Comitibus
ARTUSI Giovanni (Artusus)	1668, 15 gennaio – Palutius, AC
ARTUSI Giovanni Domenico (-tusii)	1673, 13 novembre – Paccichellus, CC
ARZANI Daniele (Arzanius)	1677, 14 febbraio – Palmerius, Gub.
ARZILLA	Cfr. Arsilla
ASCALANI Antonio	1677, 2 luglio – Rondinus, CC
ASCARELLI Allegrezza, da Velletri (Ascarella, Ascarellia)	1664, 3 giugno – Simius, Vic.
ASCARELLI Serra, ebrea teutonica	1676, 21 gennaio – Heb. Bancher.
ASCENZI Ludovico (Ascentius)	1674, 19 e 20 (cod.) luglio – Novius, CC
ASCIA Pompeo	1670, 30 settembre – Vannius, CC
ASCOLINI Cecilia (Ascolina)	1667, 7 ottobre – Novius, CC
ASDENTES Marco Aurelio	1669, 23 agosto – Simius, AC
ASINARI Giovanni Battista (+1666) (Asinarius)	Notaio pubblico
ASINARI Giovanni Battista (Asinarius)	1663, 17 maggio (cod.) – Vipera, CC
ASINARI Giovanni Battista (Asinarius)	1663, 22 ottobre (cod.) – Vipera, CC
ASINARI Giovanni Battista (Asinarius)	1665, 19 maggio (cod.) – Vipera, CC
ASINARI Giovanni Battista (Asinarius)	1666, 18 giugno (cod.) – Vipera, CC
ASINARI Giovanni Battista (Asinarius)	1668, 27 ottobre (cod.) – Vipera, CC
ASINARI Giovanni Battista (Asinarius)	1672, 13 settembre – Vipera, CC
ASINARI Marta	Cfr. Arciuffa Asinari
ASINELLI Giovanni Antonio (-nellus)	1670, 26 febbraio – Succ. Gazini, CC
ASINI Menica	1661, 4 maggio – Rondinus, CC
ASPRI Teresa (de Aspris)	Cfr. Bursi Aspri
ASSIRETTI Giovanni Battista (-rettus)	1661, 11 settembre – Bonannus
ASTALLAZ Rosa Margherita	1660, 18 febbraio – Antonettus, CC
ASTALLI Anna fu Pietro	1676, 13 marzo – Martolus, Vic.
ASTALLI CAFFARELLI Panta (-tallia)	1666, 17 maggio (ap.) – Michelangelus
ASTALLI Panta (Ill.ma) (Astallia)	1660 (1659), 28 dic. – Simoncellus, AC
ASTALLI Tiberio (Ill.mo) (Astallius)	1669, 9 dic. (cod.) – Simoncellus, AC
ASTE (de) Anna	Cfr. Cecchini de Aste
ASTE (de) Filippo	1669 (1668), 29 e 31 (apertura) dicembre – D. Riccius, Cons. Flor.
ASTE (de) Francesca	1676, 26 luglio – Colettus, CC
ASTE (de) Giovanni Battista	1662, 7 mar. (ap.) – Consolatus Floren.
ASTE (de) Giovanni Battista (Fr. Cav.)	1661, 5 ott. (cod.) – Consolatus Florent.
ASTE (de) Giovanni Giacomo	1654, 29 sett. (cod.) – Cicellius, CC
ASTE (de) Maurizio	1670, 7 apr. (ap.) – A.F.Petrocchius,AC
ASTE (de) Vincenza	Cfr. Carafa de Aste
ASTOLFI Bernardo (Astulphus)	1660, 14 agosto – Simius, Vic.
ASTOLFI Domenico (Astulphus)	1676, 25 novembre – Marchettus, CC
ASTOLFI Giovanni Bened. (Astulphus)	1671, 7 novembre – de Benedictis, CC
ASTORRI Clara (Astorra)	1660, 20 dicembre – Pizzutus, C.C.
ASTORRI Clara (Astorra)	1661, 2 gennaio – Pizzutus, C.C.
ASTRALDI Gaspare (Astraldus)	1676, 15 giugno (ap.) – Morus, CC
ASTULPHUS	Cfr. Astolfi
ATANASI Giovanni Dom. (Athanasius)	1669, 28 aprile – Abinantes, CC
ATHANASIUS	Cfr. Atanasi
ATIGLIO (de) Domitilla	1671, 31 maggio (cod.) – Novius, CC
ATTARISCI ... (Actarisci)	Cfr. Marcolli Attarisci
ATTARISCI Antonia (Attariscia), ebrea	1670, 19 aprile – Bancod. Heb.
ATTENNI Silvestro	1669, 12 dicembre – Bonannus, CC
ATTENNI Silvestro (Attendi)	1676, 9 febbraio - Mancinus

ATTERIGHI Federico	1676, 16 aprile – Morus
ATTI TRIONFI (degli) Flaminia (de Aptis)	1674, 23 agosto, 21 dicembre (apertura) – Bellus, AC
ATTILI ... (Attilius)	Notaio della Curia Capitolina
ATTILI GRASSI Maria (de Actiliis)	1675, 29 ottobre (cod.) – Palutius, AC
ATTUCCI Elisabetta (Attuccia)	1664, 15 sett. (cod.) – Valentinus, CC
AUGUSTINI, de Augustinis	Cfr. Agostini
AUGUSTONI Giuseppe (Augustonus)	1675, 2 febbraio – Franciolus, CC
AULINI Faustina (Aulina)	1666, 12 gennaio – Rondinus, CC
AULINI Faustina (Aulina)	1672, 17 gennaio – Rondinus, CC
AURELI Angela (de Aureliis)	1669, 4 aprile – Bonannus, C.C.
AURELI Angela fu Ascanio di Francesco (Aurelii)	1673, 8 dicembre – F. Caiolus, CC
AURELI Angela fu Ascanio di Francesco (Aurelii)	1674, 21 luglio – F. Caiolus, CC
AURELI Angela fu Ascanio Francesco (Aurelii)	1671, 1 gennaio – F. Caiolus, CC
AURELI Donato (Aurelius)	1661, 26 luglio – Sabutius, CC
AURELI Donato (Aurelius)	1676, 19 settembre – Novius, CC
AURELI Elisabetta fu Vinc. (Aurelii)	1659, 27 aprile – Pizzutus, CC
AURELI Giacinto (Aurelius)	1668, 9 dicembre – Pinus, Vic.
AURELI Margherita (Aurelii)	1676, 13 aprile – Colettus, CC
AURELI Maria Aurelia fu Marco Aurelio (Aurelii)	1676, 8 aprile – Mancinus, CC
Aurelia friulana	Cfr. Furlani
AURIA (de)	Cfr. Doria
Aurido fu Pompeo di S. Giovanni	1669, 4 agosto – Succ. Martagna, C.C.
AURILLAC (de) Francesco	Cfr. de Rabot de Aurillac
AURIVI Angela Cassandra (Auriva)	1679, 25 marzo – Colettus, CC
AURO (de)	Cfr. dell'Oro
AURO (de) Caterina	1672, 20 genn. (abol.) – Massarius, CC
AUSIDORI Marta fu Lorenzo fu Giulio (Ausidori)	1668, 24 agosto – Massarius, CC
AUSILI Cleria (Auxilia)	1669, 4 maggio (cod.) – Bellus, AC
AUSILI Servente (Auxilius)	1679, 16 e 25 dic. – de Comitibus, CC
AUSILIA Ignazio	1676, 8 e 9 (cod.) genn. – Sec.rii Cam.
AUXILIA, Auxilius	Cfr. Ausili
AVANTI Pietro (Avatius)	1659, 8 ottobre - Burgi
AVANZI Pietro	1678, 5 gennaio – Mazzeschus, AC
AVEDUTUS	Cfr. Avveduti
AVEGLIA Martino	1673, 17 novembre – Rondinus, CC
AVENIA Andrea	1661, 14 agosto – Gazzinus, C.C.
AVERALDI Giacomo (Averaldus)	1674, 24 settembre – Abinantes, CC
AVERARDI Giuseppe (Averardus)	1661, 24 agosto – Michelangelus, CC
AVERSA (de) Angela	1677, 11 settembre – Rossellius, CC
AVERSA Anastasia	1675, 3 settembre – Bellus, AC
AVERSA Caterina	1679, 13 marzo – Antonettus, CC
AVIGLIONA Filippo	Cfr. Geni Avigliona
AVIGLIONI Maurizio (Avixglionus)	1671, 29 ottobre – R. Saracenus, CC
AVILA Francesca	1675, 19 novembre (ap.) – Pacichellus
AVILA Girolama	1670, 2 dicembre (ap.) – M. Righa, Archivii scriptor
AVITABILI Lucrezia (Avitabilis)	1660, 9 maggio (ap.) – Abinantes, CC
AVIXGLIONUS	Cfr. Aviglioni
AVOLANTI Antonia (Avolantes)	1676, 10 gennaio – Rondinus, CC
AVVEDUTI Carlo (Avedutus)	1666, 21 luglio – R. Saracenus, CC
AZELLINI	Cfr. Azzolini
AZELLINI Pudenziana (Azellina)	1674, 8 novembre – Novius, CC
AZEVEDO Giovanni (Azzavedo)	1667, 23 nov. (ap.) – Consolatus Flor.
AZZARELLI Antonio (Azzarellus)	1673, 21 gennaio – de Benedictis, CC

AZZAVEDO	Cfr. Azevedo
AZZOLINI	Cfr. Azellini
AZZOLINI Caterina (Azzolina)	1670, 20 giugno – G.F. Cesarinus, CC
AZZOLINI Caterina (Azzolina)	1675, 15 settembre – Oddus, CC
AZZOLINI Cecilia (Azzolina)	1673, 25 ottobre – Petrocchius, AC
AZZOLINI Cristoforo (Azzolinus)	1666, 27 nov. – Octavianus, Neophit.
AZZOLINI Francesco (Ill., Azzolinus)	1676, 16 aprile (cod.) – Palutius, AC
AZZOLINI Petronilla (Azzolina)	1664, 2 marzo – Tabanellus
AZZOLINI Petronilla (Azzolina)	1674, 28 agosto – Rondinus, CC
AZZOLINI Petronilla (Azzolina)	1679, 23 febbraio – Gothus, CC
AZZOLINI Plautilla (Azzolina)	1662, 2 ago. (rest.) – Octavianus, Viar.
AZZONI Paolo Emilio (Azzonus)	1679, 1 maggio – Sabbatuccius, AC
AZZURRI Clemenza	1661, 27 novembre – Petruccius, A.C.
BABA' (de) Francesca	1663, 20 giugno – Valentinus, CC
BACCALINI Francesco (Baccalinus)	1662, 1 aprile (ap.) – Abinantes, CC
BACCECCHI	Cfr. Bacecchi
BACCELLI Caterina	1668, 6 ott. (rev.) – Michelangelus, CC
BACCELLI Caterina (Baccellia)	1666, 12 ott. (cod.) – Michelangelus, CC
BACCELLI Caterina (Bacellia)	1678, 5 settembre – de Comitibus, CC
BACCELLI GOLINI Caterina (-cella)	1671, 11 novembre – Rondinus, CC
BACCELLI Tommaso (Baccellus)	1663, 3 maggio (ap.) – Lucarellus, CC
BACCELLI Vincenza (Baccellia)	1668, 26 agosto – Paccichellus, CC
BACCELLI Vincenzo, Ill.mo (-cellius)	1671, 28 novembre – Lucarellus, CC
BACCELLINI Clemenza (Baccellina)	1668, 22 marzo (cod.) – F. Caiolus, CC
BACCELLINI Clemenza (Baccellina)	1670, 14 nov. (cod.) – F. Caiolus, CC
BACCHELE	Cfr. Baschele
BACCHETTI Caterina (Bacchetta)	1673, 30 maggio (codicilli), 30 luglio (apertura) – Ant. Octavianus, CC
BACCHI Girolamo (Bacchus, Baccus)	1660, 25 febbraio – Gazzinus, CC
BACCI Aurelia	1668, 18 dicembre (cod.) – Simius, Vic.
BACCI Aurelia (Baccia)	1676, 10 agosto – Bellettus, AC
BACCI Caterina	1675, 19 aprile – Rondinus, CC
BACCI Francesco	1676, 16 marzo – Morus
BACCI Paolo (Baccius)	1679, 16 febbraio (cod.) – Bellus, AC
BACCINETTI Giovanni Maria (-ttus)	1660, 12 (cod.) e 13 gen. – Palutius, AC
BACCINETTI Giovanni Maria (-ttus)	1660, 11 gennaio (cod.) – Palutius, AC
BACCIOTTI Vittoria (de Bacciottis)	Cfr. Valletta Bacciotti
BACCONI Caterina (Baccona)	1676, 19 settembre – Rondinus, CC
BACCUS	Cfr. Bacchi
BACECCHI Faustina (Baccecchi)	1661, 23 maggio – Octavianus, Viarum
BACELLIA	Cfr. Baccelli
BACIA	Cfr. Bagia
BACINI	Cfr. Bracini
BADELLI Teresa (Badella)	1660, 19 dicembre – Viarum
BADIALI Francesco (Badialis)	1674, 5 luglio – Antonettus, CC
BADIALI Giacomo (Badialis)	1667, 10 settembre – Contuccius, CC
BADIALI Silvestro (Badialis)	1676, 15 luglio - Morus
BADIANI Caterina (Badiana)	1670, 27 febbraio – D. Bonannus, CC
BADINETTI Antonio (Badinettus)	1673, 8 aprile – Palutius, AC
BAGAR Claudia	1665, 5 agosto – Rondinus, CC
BAGARRI Claudia	1672, 18, 24 (codicilli) dicembre – Fulvio de Benedictis
BAGGIOCCHI Maddalena (Baggiocca)	1660, 8 maggio – Martagna, CC
BAGIA Maddalena	1669, 19 gennaio – Arigonus, CC
BAGIOLI Giovanni Battista (Bagiolus)	1678, 10 ottobre – Riccius, Burgi
BAGLI Claudio (Baglio)	1675, 19 settembre – Rondinus, CC
BAGLI Lucrezia (Baglia)	1672, 19 aprile – Octavianus, CC
BAGLIARESI Baldassarre (Bagliaresius)	1663, 27 settembre – Rondinus, C.C.

BAGLIER Caterina	1672, 11 gennaio – Saracenus, CC
BAGLIONI Antonio (Baglionus)	1673, 26 novembre – Vannius, CC
BAGLIONI Giovanni Battista (-nus)	1675, 21 marzo – Abinantes, CC
BAGLIONI Ludovica (Bagliona)	1666, 7 gennaio – Novius, CC
BAGNA (della) Pietro (della Bagnia)	1662, 12 gennaio – Jacopinus, CC
BAGNACAVALLO Margherita (-valla)	1665, 17 luglio – Rignanus, CC
BAGNAI Lucrezia	1663, 16 agosto – Paccichellius, CC
BAGNAIA (della) Pietro	1665, 4 ottobre (cod.) – Jacopinus, CC
BAGNARA (de) Pietro	1666, 14 giugno – Succ. Gazzinus, CC
BAGNERI Giacomo (Bagnerius)	1671, 17 giugno – Valentinus, CC
BAGNERI Marco Maurizio (Bagnera)	1673, 6 settembre – Lamparinus, CC
BAGNI Anna Maria (Bagnia)	1676, 23 aprile -G. Oddus, CC
BAGNIA (della)	Cfr. della Bagna
BAGNO (di)	Cfr. Guidi di Bagno
BAGNOLI Alfonso (Bagnolus)	1668, 22 nov. – Pasquaruccius, C.C.
BAGNOLI Antonia	1668, 12 maggio – Simius, Vic.
BAGUTTI Marta (Bagutta)	1660, 13 dic. – de Berrettariis, pubbl.
BAI Dianora	1669, 6 febbraio – P. Saracenus, CC
BAI Leonora fu Giovanni	1661, 26 maggio – P. Saracenus, CC
BAIACCA Domenica (Baiaccha)	1664, 9 aprile e 30 agosto (codicilli) – Pasquaruccius, CC
BAIANI Agostino (Baianus)	1663, 14 febbraio – Simius, Vic.
BAIARDI Margherita (Baiarda)	1668, 6 giugno – Massarius, CC
BAIETTI Caterina	1663, 18 maggio – Lucarellus, C.C.
BAII	Cfr. Bay
BAILETTI Giuseppe	1669, 14 agosto (cod.) – Novius, CC
BAILI Pietro	1678, 29 giugno – Tullius, CC
BAILLY Carlo	1660, 27 mar.(cod.) – A. Jordanus,Cam.
BAILLY Carlo	1662, 20 dic. (ap.) – Jordanus, C. A.S.
BAILLY Carlo	1662, 18 dic.(cod.) – R. Saracenus, C.C.
BAIOLINI Francesco (Baiulinus)	1678, 16 novembre – Vannius, CC
BAIULINUS	Cfr. Baiolini
BALADI Anna Maria (Balada)	1679 (1678), 28 dic. – Bonannus, CC
BALASINI Francesco (Balasinus)	1675, 11 dicembre – Perellius, CC
BALBA	Cfr. Balbi
BALBANI Nicola (Balbanus)	1668, 14 gennaio (ap.) – Monaldus, AC
BALBANI Pompeo (Balbanius)	1660, 5 maggio – Tenaglinus, CC
BALBI DURAZZI Francesca (Balba) (Marchesa o Duchessa)	1662, 10 ottobre (codicilli) – Tabanellus, AC
BALBI Francesca (Balba) (Ill.ma)	1664, 4 gennaio – Monaldus, AC
BALBI Maria Angela (Balba)	1662, 19 febbraio – P. Saracenus, CC
BALDA	Cfr. Baldi
BALDAGRANI Bernardino (-granus)	1678, 1 dicembre – Rignanus, CC
BALDANSONI Antonio (Baldansonius)	1661, 22 dicembre – Contuccius, C.C.
BALDANZA Andrea (Baldantia)	1670, 26 marzo – Abinantes, C.C.
BALDARELLI Ubaldo (Baldarellus)	1662, 25 marzo – Rondinus, CC
BALDASSARRI Anna (Baldasseria)	1678, 9 agosto – Saracenus, CC
BALDASSARRI Antonio (Baldassaris, Balthassari, Balthassaris)	1660, 29 maggio – Bonannus, C.C.
BALDASSARRI Elena fu Giovanni (Baldassaris, Baldaxaris)	1672, 13 ottobre – Franciolus, CC
BALDASSARRI Filippo (de -dassaris)	1679, 24 dicembre – Bellettus, AC
BALDASSARRI Giovanni Maria (Balthassarrus)	1678, 29 settembre – J.P. de Caiolis, CC
BALDASSARRI Pietro (Baldassaris)	1675, 8 luglio (exh.) -Rondinus, CC
BALDASSARRI Pietro (Baldassarrus)	1675, 9 luglio – Rondinus, CC
BALDAZZI Ambrogio (Baldazzius)	1678, 22 giugno – Faraglia, CC
BALDAZZI Sebastiano (Baldazzus)	1668, 30 marzo – Abinantes, CC

BALDELLI Girolamo (Baldellus)	1666, 27 maggio – Marchettus, CC
BALDELLI Tommaso (Baldellus)	1666, 27 marzo – Antonettus, CC
BALDESCHI Filippo (Baldeschus)	1660 (1659), 26 (codicilli) e 30 (apertura) dicembre – Abinantes, CC
BALDESCHI Giacinto	1670, 16 maggio – R. Saracenus, CC
BALDESCHI Lucia (Baldescha)	1660, 2 agosto (cod.) – Marchettus, CC
BALDI Andrea (Baldus)	1665, 7 giugno (ap.) – Antonettus, C.C.
BALDI Bartolomeo (Baldus)	1674, 7 dicembre – Eusepius, CC
BALDI Caterina (Balda)	1678, 9 dicembre – Novius, CC
BALDI Cecilia (de Baldis)	1667, 14 gennaio – Michelangelus, CC
BALDI FRANCESCHI Vittoria (Balda)	1663, 8 agosto – Viridis, CC
BALDI Maria (de Baldis)	1679, 8 luglio – Rondinus, CC
BALDI Maria (de Baldis)	1679, 26 ottobre – Rondinus, CC
BALDI Modesta (Balda)	1673, 21 e 27 (cod.) sett. – Vipera, CC
BALDI Modesta (Balda)	1676, 27 settembre (cod.) – Vipera, CC
BALDI Modesta (Balda)	1677, 1 settembre – Vipera, CC
BALDI ROSA Francesco (Baldus Rosa)	1667 (1666), 27 dicembre (apertura) – P. Saracenus, CC
BALDI VINCENZI Marco	1676, 18 agosto – Tullius, CC
BALDINI Agnese (Baldina)	1666, 13 dicembre – Fecchia, A.C.
BALDINI Agnese (Baldina)	1678, 22 novembre – Vitellius, CC
BALDINI Bartolomeo (Baldinus)	1662, 22 marzo (apertura) – R. Saracenus, C.C.
BALDINI Domenica (Baldina)	1672, 6 ottobre – Saracenus, CC
BALDINI Pietro Paolo (Baldinus)	1676, 8 aprile – Coletta, CC
BALDOSI Matteo (Baldosius)	1676, 9 aprile – Palutius, AC
BALDUCCI Bernardina (Balduccia)	1665, 9 dic. (cod.) – N. Rignanus, C.C.
BALDUCCI Carlo (Balduccius)	1674, 13 (consegna), 17 (apertura) ottobre – Marchettus, CC
BALDUCCI Faustina (Balduccia)	1674, 17 agosto – Rondinus, CC
BALDUCCI Francesco (Balduccius)	1672, 17 settembre – de Comitibus, CC
BALDUCCI Nicola (Balduccius)	1661, 10 dic. (cod.) – Valentinus, CC
BALDUCCI Nicola (Balduccius)	1672, 15 luglio – Bellus, AC
BALDUCCI Pompeo (Balduccius)	1674, 1 dicembre – Pasquaruccius, CC
BALDUCCI Porzia (de Balduccis)	Cfr. Alfonsi Balducci
BALDUINI BRIELLI Giacomo (Balduinus)	1666, 24 aprile – Colavanus, CC
BALDUINI Stefano (de Balduinis)	1662, 6 dicembre – Rondinus, CC
BALDUS	Cfr. Baldi
BALENI Beatrice	1676, 20 dicembre – Perellius, CC
BALESTRA Marco Antonio	1670, 31 agosto – C. Novius, CC
BALESTRACCI Cecilia	1675, 25 marzo – Octavianus, CC
BALINI Giovanni Pietro (Balinus)	1667, 7 sett. (ap.) – Antamorus, Cam.
BALIOT Claudio	1674, 31 luglio – Rondinus, CC
BALLA Giovanni	1675, 17 aprile – Julianus, Gub.
BALLARINI Lucia (Ballarina)	1678, 25 aprile – Perellius, CC
BALLERINI	Cfr. Ballarini
BALLETTA Tommaso	1674, 16 settembre – Novius, CC
BALLONI Giacomo (Ballonus)	1659, 24 sett. (cod.) – Abinantes, CC
BALLONI Giacomo (Ballonus)	1675, 11 gennaio (codicilli) e 5 marzo (apertura) – Abinantes, CC
BALSAMO (de) Caterina Annunziata Maria	1662, 19 novembre (rev.) - R. Saracenus, C.C.
BALSANI Francesco (Balsanus)	1663, 13 gennaio – Rondinus, CC
BALSOFFIONE Anna (Balzoffione)	1666, 22 settembre – Lucarellus, C.C.
BALTHASSARI, Balthassaris, Balthassarrus	Cfr. Baldassarri
BALTRATI Girolama (Baltrata)	1660, 29 luglio – Vipera, CC
BALTUENA (de) ARAGONES Giov.	1672, 27 febbr. – Redubitatus, pubbl.
BALZOFFIONE	Cfr. Balsoffione

BAMBINI Antonio (Bambinus)	1661, 13 ottobre – Burgi
BAMBINI Cristoforo (Bambinus)	1664, 9 febbraio – Burgi
BAMBINI Giovanni Domenico (-nus)	Vedi Orsola Bucchetta
BAMBINI Sante (Bambinus)	1676, 6 febbraio (consegna) 17 maggio (apertura) – Rondinus, CC
BAMBINI Teodora (de Bambinis)	Cfr. Amiani Bambini
BAMBOCCI Maria Felice (Bamboccia)	1650, 5 gennaio – Valentinus, Vic.
BANA Agostino	1680, 25 febbraio – J.B. Rondinus
BANCHONETTA	Cfr. Banconetti
BANCI CAZZOLINI Francesca (-cia)	1674, 11 agosto- Michelangelus, CC
BANCONETTI Faustina (Banchonetta)	1666, 16 dicembre – Rondinus, CC
BANCONETTI Faustina (Banconetta)	1664, 22 marzo – Rondinus, CC
BANDEROLI Bernardino (Banderolus)	1673, 17 ottobre – Rossellus, CC
BANDI Marzia	1676, 6 dicembre – Faventinus, CC
BANDINELLI Volumnio (E.mo Card.) (Bandinellus)	1667, 6 giugno (apertura) e 19 luglio – Monaldus, AC
BANDINELLI Volumnio (E.mo Card.) Bandinellus)	1666, 19 luglio – Monaldus, AC
BANDINI Costanza (de Bandinis)	Cfr. Andreucci Bandini
BANDINI Francesca Maria (Bandina)	1663, 22 agosto – Jacopinus, CC
BANDINI Giovanni Batt. (Bandinus)	1668, 11 ago. (cod.) – Asinarius, pubbl.
BANDINI Giovanni Battista (-dinus)	1670 (1669), 28 dic. – Asinarius,pubbl.
BANDINI Giovanni Battista (-dinus)	1666, 18 mag. (cod.) –Asinarius,pubbl.
BANDINI Giulio (Bandinus)	1670, 17 luglio (cod.) – C. Novius, CC
BANDINI Giulio (Bandinus)	1673, 10 marzo – Novius, CC
BANDINI Giulio (Bandinus)	1674, 5 maggio – Novius, CC
BANDINI Giulio (Bandinus)	1676, 2 aprile e 29 giu. – Faraglia, CC
BANDINI Lucia (Bandina)	1664, 11 settembre – Rondinus, CC
BANDINI Maddalena	1665, 16 novembre – Pinus, Vic.
BANDINI Margherita	Cfr. Biella Bandini
BANERI Urbana (de Baneris)	1662, 30 luglio – Rondinus, CC
BANI Angelo (Banus)	1672, 2 marzo – Rondinus, CC
BANI Caterina (de Bani)	Cfr. Mei Bani
BANI Giovanni (Banus)	1670, 19 novembre –Pasquaruccius,CC
BANICCHI Bartolomeo (Banicchius)	1659, 8 agosto – Pizzutus, C.C.
BANUS	Cfr. Bani
BANZI Paolo (Banzius)	1666, 19 luglio – Martagna, CC
BAPTAGLIA	Cfr. Battaglia
BAPTIS (de)	Cfr. Batti
BAPTISTA, de Baptistis	Cfr. Battisti
BAPTISTINIS (de), Baptistinus	Cfr. Battistini
BARABI Giacomo	1666, 17 settembre – Octavianus, CC
BARABINI Giovanni Stefano (-binus)	1670, 28 aprile – Perellius, CC
BARACCHI Lucia (Baraccha)	1669, 3 febbraio – Valentinus, CC
BARANCA Melchiorre (Barancha)	1679, 7 maggio – Rondinus, CC
BARANZONI Francesco Maria (Baranzonus) (Ill.mo e R.mo)	1660, 16 novembre (codicilli) – Lollius, AC
BARANZONI Marta (Baransoni)	1660, 7 ottobre – Manfredus, CC
BARARUCHA Antonio	1677, 6 ottobre – Faventinus, CC
BARATTA Angela Susanna	1677, 2 sett. (ap.) – de Rubeis, Vic.
BARATTA Camilla	1679, 4 giugno – Ghotus, CC
BARATTA Cecilia	1662, 7 agosto – Bonannus, C.C.
BARATTA Cecilia	1662, 15 ottobre – Michelangelus, C.C.
BARATTA Cecilia	1663, 22 genn. – Michelangelus, C.C.
BARATTA Fedele	Cfr. Catanei Fedele
BARATTA Giovanni Maria	1675, 2 novembre (apert.) – Pinus, Vic.
BARATTA Lorenza	1676, 5 agosto – Fecchius, AC
BARATTELLI Giovanni Batt. (-tellus)	1666, 10 dicembre – Novius, CC
BARATTERI Bartolomeo (Baratterius)	1674, 23 settembre – Antonettus, CC
BARATTI Domenico (Barattus)	1663, 14 marzo – Marchettus, CC

BARATTI Francesca (Baratta)	1665, 24 marzo – Colavanus, CC
BARATTONI Francesco (Barattonus)	1661, 4 agosto – Marchettus, CC
BARATTUCCI Giovanna (Barattuccia)	1672, 22 luglio – Colettus, CC
BARATTUCCI Giovanna (Baratuccia)	1672, 7 luglio – Colettus, CC
BARATTUCCI Michelangelo (-tuccius)	1657, 1 maggio – Octavianis, Viarum
BARATUCCI Giovanna (Baratuccia)	1665, 4 agosto – Gazzinus, CC
BARBANTI Francesco (Barbantes)	1663, 27 febbraio – Rondinus, CC
Barbara fiorentina	1677, 6 ottobre – Rondinus, CC
Barbara fu Bernardino, orvietana	1665, 3 agosto – Saracenus, C.C.
BARBARESI Francesco Giuseppe	1665, 3 ottobre – O. Petruccius, AC
BARBARI Claudio (Barbarus)	1672, 11 agosto – Simoncellus, AC
BARBARICI Clara (Barbarica)	1666, 16 dicembre – Palutius, CC
BARBARIGO	Cfr. Barberigi
BARBARINI Bartolomeo (Barbarinus)	1673, 27 luglio – Bonannus, CC
BARBARINI Lavinia (Barbarina)	1672, 12 febbraio – Michelangelus, CC
BARBARINUS	Cfr. Barberini
BARBAROSSA	Cfr. Barbirossi
BARBATI Margherita (Barbata)	1671, 23 ottobre – Rondinus, CC
BARBELLA Bonifacio	1676, 24 marzo – Bonannus, CC
BARBELLA Margherita Bruna	1676, 8 agosto – Mancinellus
BARBERI Agostino (Barberii, -beriis)	1672, 5 gennaio – Octavianus, CC
BARBERI Angelo (Barberius)	1661, 27 giugno – Gazzinus, C.C.
BARBERI Bernardina (de Barberiis)	1672, 20 ottobre – Antonettus, CC
BARBERI Bernardino (Barberius)	1663, 27 giugno – Cavalero, pubbl.
BARBERI Claudio (Barberius)	1665, 26 agosto – Morus, CC
BARBERI Giovanni Battista (-berius)	1662, 6 gennaio – Novius, CC
BARBERI Giuseppe (Barberius)	1673, 26 e 28 dicembre – Rossellus, CC
BARBERI Margherita (Barberia)	1677, 6 luglio (apert.) – Octavianus, AC
BARBERI Maria fu Pasquale (Barberii)	1673, 22 giugno – Marchettus, CC
BARBERI Orsola (de Barberiis)	1667, 13 marzo (cod.) – Rondinus, CC
BARBERI RIVALDI Marzia (Barbera)	1670, 2 luglio – C. Novius, CC
BARBERI Simone (Barberius)	1664, 7 ottobre – Pasquettus, AC
BARBERIGI Clara (Barberiga)	1667, 21 dicembre - Lamparinus
BARBERINI	Cfr. Barbarini
BARBERINI Carlo Antonio (-barinus)	1662, 28 maggio – Tabanellus, A.C.
BARBERINI Giovanni Domenico (Barbarinus)	1664, 19 giugno (apertura codicilli) – Abinantes, CC
BARBERINI Laura (Barberina)	1678, 8 gennaio – Saracenus, CC
BARBERINI Maffeo (Principe, Barberinus)	1679, 3 novembre (codicilli) – Saracenus, CC
BARBERINI Orsola (Barberina)	1666, 28 aprile – Rondinus, CC
BARBERO' Claudio	1661, 7 maggio – Vipera, C.C.
BARBIERI	Cfr. Barberi
BARBIROSSI Dianora (Barbirossia)	1666, 29 maggio – Michelangelus, CC
BARBO' Giovanni	1679, 1 marzo – Coletta, CC
BARBOLANI Torquato (Barbolanus)	1678, 24 novembre – Cons. Flor.
BARBONI Domitilla	1664, 30 agosto – Mancinus, CC
BARBONI Giacomo (Barbonus)	1665, 6 maggio – Rondinus, CC
BARBONI Giovanni Battista (-bonus)	1664, 16 aprile – Antonettus, CC
BARBOSA Melchiorre	1660, 9 luglio (cod.) – Pulottus, CAS
BARBOSA Melchiorre	1660 (1659), 31 dicembre - Pulottus
BARCELLONA Anna Maria	1668, 9 luglio – Michelangelus, C.C.
BARCLAI Guglielmo (Ill.mo)	1673, 16 gennaio – Eusebius, CC
BARDELLA Cecilia	1663, 12 luglio (cons.) – Inter parocos
BARDELLA Francesco	1673, 14 gennaio – Vipera, CC
BARDELLA Giovanni	1663, 7 marzo – Eusebius, CC
BARDELLA Giovanni Battista	1661, 27 agosto – Rignanus, CC
BARDELLA Giovanni Battista	1670 (1669), 27 dic. – Cimarronus, CC
BARDELLA Giovanni Battista	1676, 22 luglio – Oddus, CC
BARDELLA Veronica	1668, 22 settembre – Franciolus, CC

BARDETTI Brigida (Bardetta)	1664, 8 dicembre – Rondinus, C.C.
BARDI Anna Maria (de Bardis)	Cfr. Rais Bardi
BARDI Giovanni Carlo (Bardus)	1662, 3 marzo – Abinantes, CC
BARDI Girolamo (Bardus)	1662, 10 gennaio – Simius, Vic.
BARDI Girolamo (Bardus)	1663, 24 gennaio (cod.) – Simius, Vic.
BARDI Girolamo (Bardus)	1678, 23 ottobre – Gottus, CC
BARDI Girolamo (Bardus)	1679, 28 maggio – Mazzescus, AC
BARDI Giulio (Bardus)	1659, 2 marzo – Antonettus, CC
BARDI Lazzaro (Bardus)	1676 (1675), 25 dic. – Mancinellus, CC
BARDOTTI Caterina (Bardotta)	1671, 22 maggio – Taddeus, CC
BARDUCCI Lorenzo (Barduccius)	1675, 16 febbr. (ap.) – Simoncellus, AC
BARDUS	Cfr. Bardi
BAREGHI Lucia	1677, 7 giu. (ap.) – de Comitibus, CC
BARELLA Agostino	1678, 28 luglio – Pasquaruccius, AC
BARELLA Donato (Barella)	1678, 11 marzo – Malvetius, AC
BARELLA Elisabetta	1673, 15 dicembre - Marchettus
BARELLA Elisabetta	1675, 13 dicembre – Marchettus, CC
BARELLI Domenica (Barella)	1667, 26 giugno (cod.) – Rondinus, CC
BARELLI Giovanni (Barella)	1660, 10 ottobre – Sabutius, CC
BARELLI Giovanni Battista (Barellus)	1660, 9 gennaio – Martagna, CC
BARGIACCHI Anna (Bargiacca, Bargiaccha)	1667, 9 aprile – Lucarellus, C.C.
BARGINI Francesca (Bargina)	1677, 22 luglio (ap.) – Eusebius, CC
BARICOUT Giovanni	1680, 13 gennaio – Eusebius, CC
BARIGIONI Giovanni Battista (-nus)	1668, 1 luglio – Paccichellus, CC
BARIGIONI MANELLI Felice (-giona)	1667, 5 agosto – Pasquaruccius, CC
BARIGLIETTI Francesca (Bariglietta)	1673, 13 gennaio – Antonettus, CC
BARIGLIETTI Vincenzo (Barigliettus)	1668, 22 ottobre – Tullius, CC
BARILARI Caterina (Barilaria)	1674, 30 aprile – Lamperinus, CC
BARILI Agostino (de Bariliis)	1672, 26 maggio – P. Saracenus, CC
BARILI Regolo (Barilius)	1670, 4 luglio (cod.) – C. Novius, CC
BARILI Regolo (Barilius)	1670, 4 luglio – Novius, CC
BARILI Regolo (Barilius)	1673, 4 luglio (rest.) – Novius, CC
BARISELLA Caterina	Cfr. Belgela Caterina
BARLA	Cfr. Barli
BARLANI Giulia (Barlanes)	1672, 3 luglio – Vannius, CC
BARLANI Marta (Barlana)	1660, 21 febbraio – Octavianus, AC
BARLETTA Marta	1677, 23 ottobre – Caiolus, CC
BARLETTA Marta	1677, 14 luglio – Abinantes, CC
BARLI Bianca Maria (Barla)	1676, 5 gennaio – Gothus, CC
BARLI de FRANCES Lavinia	1663, 15 nov. (ap.) – de Sanctis, Vic.
BARLOCCHI Antonia	1673, 26 gennaio – Rondinus, CC
BARLOCCHI Antonia (Barloccha)	1673, 26 gennaio – Lamparinus, CC
BARLOCCI Ilario (Barloccius)	1671, 27 ago. (cod.) – Angeluccius, AC
BARLOCCI Ilario (Barloccius)	1675, 3 genn. (cod.) – Angeluccius, AC
BARLOCCI Ilario (Barloccius)	1678, 22 ago. (cod.) – Octavianus, CC
BARLOCCI Ilario (Barloccius)	1679 (1678), 31 dicembre (codicilli) – Octavianus, CC
BARLOCCI Olimpia (Barloccia)	1665, 6 gennaio – Morus, CC
BARNABEIS (de)	Cfr. Bernabei
BARNABI (de) Barnaba	Notaio pubblico
BARNABUTI Dorotea (Barnabutia)	1664, 21 agosto (cod.) – Petruccius, AC
BARO de MANDORF Giovanni Sigism.	1672, 6 luglio – Simius, Vic.
BARO MIGLIACCI Alfonso	1670, 20 ottobre e 2 novembre – de Blanchis, Vic.
BARONCELLI Porzia (Baroncella)	Cfr. Guidi Baroncelli
BARONI Antonio (Baronus)	1671 (1670), 26 dic. – Franciolus, CC
BARONI Apollonia (Barona)	1678, 3 giugno – Rondinus, CC
BARONI Barbara (Baronia)	1664, 17 novembre (cod. e ap.) – Florellus, Vic.

BARONI CASTELLANI Eleonora (-na)	1670, 6 aprile (apertura) – Bellus, AC
BARONI Caterina (Barona)	1659, 27 febbraio – Tullius, C.C.
BARONI CONTINI Agata (Baronia)	1679, 24 luglio (ap.) – Cons. Floren.
BARONI Elena (Baronia)	1664, 12 dicembre – Tabanellius, AC
BARONI Finidea (Baronia)	1665, 22 gennaio – Antonettus, CC
BARONI Finisdea (Baronia)	1666, 12 luglio – Antonettus, CC
BARONI Gabriele (Baronius)	1664, 16 agosto – Simius, Vic.
BARONI Giovanna fu Guido (de -nis)	1670, 8 dicembre – D. Valentinus, CC
BARONI Giuliano (Baronius)	1660, 19 settembre – Burgi
BARONI Lucia fu Antonio (Baronii)	1660, 18 dicembre – Vipera, CC
BARONI Marco (Baronius)	1676, 16 luglio – Redoutei, pubbl.
BARONI Marco (Baronius)	1679, 22 dicembre – Perellius, CC
BARONI Marta (Baronia)	1673, 30 nov. – Michelangelus, CC
BARONI Olimpia (Barona)	1678, 19 ottobre – Rondinus, CC
BARONI Porzia (Barona)	1678, 7 novembre – Rondinus, CC
BARONI Raffaele (Baronus)	1669, 2 novembre – Succ. Gazinus, CC
BARONI Rimedio	1667, 6 settembre – Simius, Vic.
BARONI Simone (Baronus)	1662, 19 agosto – Pasquaruccius, CC
BARONI Vitalia	1671 (1670), 28 dic. – L. Rossellus, CC
BARRA Margherita	1676, 6 marzo – Cimarronus, CC
BARRICCHIA Lucia	1662, 6 agosto – Michelangelus, CC
BARSELLINI Santa (Barsellina)	1669, 13 febbraio – Michelangelus, CC
BARSOTTUS Giovanni Battista	1664, 3 e 10 aprile (apertura testamento ed inventario) - Lucarellus
BARTALONI Bartolomeo (Bartalonus, Barthalonus)	1660, 16 febbraio – Pizzutus, C.C.
BARTESACCHI Andrea (Bartesacchus, Battessaccus)	1667, 10 agosto – Rondinus, C.C.
BARTESADI Antonio (Bartesadus)	1679, 22 novembre – Rondinus, CC
BARTHALONUS	Cfr. Bartaloni
BARTHOLA, Bartholi, de Bartholis, Bartholus	Cfr. Bartoli
BARTHOLACCIUS	Cfr. Bartolacci
BARTHOLANA	Cfr. Bartolani
BARTHOLATIA	Cfr. Bartolati
BARTHOLETTA	Cfr. Bartoletti
BARTHOLINA, Bartholinus	Cfr. Bartolini
BARTHOLOMEI, de Bartholomeis	Cfr. Bartolomei
BARTHOLOMEO (de)	Cfr. de Bartolomeo
BARTHOLOMEOLA	Cfr. Bartolomeoli
BARTHOLOMETTUS	Cfr. Bartolometti
BARTHOLOMICCHIUS	Cfr. Bartolomicchi
BARTHOLONA, Bartholonus	Cfr. Bartoloni
BARTHOLOTTA	Cfr. Bartolotti
BARTHOLUCCIA, Bartholuccius	Cfr. Bartolucci
BARTICOLI Nicola (Barticola)	1674, 12 novembre – Massarius, CC
BARTIROMA Francesco	1677, 12 (cod.) e 14 gen.–Bonannus,CC
BARTOLACCI Ottavio (Bartholaccius)	1663, 25 luglio – Rondinus, CC
BARTOLANI Caterina (Bartholana)	1671, 13 dic. (ap.) – Abinantes, CC
BARTOLATI ALALEONI Barbara (Bartholatia de Alaleonibus)	1666, 23 febbraio – Monaldus, A.C.
BARTOLETTI Cecilia (Bartoletta)	1665, 1 gennaio – Pasquaruccius, CC
BARTOLETTI Elena (Bartoletta)	Cfr. Pellegrini Bartoletti
BARTOLETTI Francesca (Bartoletta)	1678, 31 gennaio – Faraglia, CC
BARTOLETTI Maria Felice	Cfr. Gondi Bartoletti
BARTOLI Angelo (Bartholus)	1678, 28 luglio – J.P. Caiolus, CC
BARTOLI Artemisia (Bartola)	1661, 5 novembre – Abinantes, C.C.
BARTOLI Artemisia Maria	1679, 21 aprile – Coletta, CC
BARTOLI Ascanio (Bartholi)	1679, 15 agosto – Gothus, CC
BARTOLI Aurelia (Barthola)	1666, 17 settembre – Rondinus, C.C.

BARTOLI Bartolomea (Bartholi)	Cfr. Minelli Bartoli
BARTOLI Bartolomeo (Bartholus)	1671, 20 luglio – Rondinus
BARTOLI Domenico (Bartholus)	1679, 14 giugno – Abinantes, CC
BARTOLI Domenico (Bartolus)	1677, 27 agosto – Abinantes, CC
BARTOLI Enrico (Bartholus, Bartolus)	1669, 17 marzo – Novius, CC
BARTOLI Ercole (da Bartholis)	1664, 8 febbraio – de Sanctis, Vic.
BARTOLI Ercole (de Bartholis)	1664, 8 febbraio – de Sanctis, Vic.
BARTOLI Francesca (Barthola)	1662, 23 marzo – Moiranus, CC
BARTOLI Francesca (Bartola)	1676, 6 dicembre – de Oddis, CC
BARTOLI Francesco (Bartholi)	1675, 31 maggio – Abinantes, CC
BARTOLI Francesco (Bartholus)	1673, 4 e 7 novembre – Colettus, CC
BARTOLI Francesco (Bartholus)	1678, 20 settembre – Rossellus, CC
BARTOLI Giuseppe (Bartholus)	1666, 29 settembre (cod.) e 4 ottobre (apertura) – Paganus, Agricultura
BARTOLI Giuseppe (Bartolus)	Notaio della Curia di Borgo
BARTOLI Maddalena (de Bartolis)	Cfr. Fabri Bartoli
BARTOLI Marcello (Bartolus)	1662, 5 gennaio e 23 luglio (codicilli) – Francisconius, Rota
BARTOLI Maria	1678, 14 marzo – Rondinus, CC
BARTOLI Pirro (Bartholus)	1674, 24 luglio (apert.) – Palutius, AC
BARTOLI Raffaele (Bartholus)	1676, 14 novembre – Bonannus, CC
BARTOLI Silvestro (Bartolus)	Notaio della Curia di Borgo
BARTOLI Vittoria (Barthola)	1671, 29 ottobre – P. Saracenus, CC
BARTOLI Vittoria (Bartola)	Cfr. Morini Bartoli
BARTOLI ZIBELLINI Angela (Bartola)	1660, 26 agosto (rest.) – Simius, Vic.
BARTOLINI Angela (Bartolina)	1664, 7 marzo – Paccichellius, C.C.
BARTOLINI Angelino	1662, 20 ottobre – de Sanctis, Vic.
BARTOLINI Angelo (Bartholinus)	1657, 16 agosto (cod.) – Abinantes, C.C.
BARTOLINI Angelo (Bartholinus)	1662, 6 giugno – Simius, Vic.
BARTOLINI Antonio (Bartolinus)	1673, 3, 5 (cod.) sett. – Cons. Flor.
BARTOLINI Carlo (Bartolinus)	1675, 19 novembre – Serantonius, AC
BARTOLINI Giovanna (Bartholina)	1677, 18 maggio – Caiolus, CC
BARTOLINI Girolama (Bartholina)	1667, 24 maggio (cod.) – Novius, CC
BARTOLINI Girolama (Bartolina)	1678, 3 novembre – Novius, CC
BARTOLINI Ippolito (Bartholinus)	1669, 28 agosto (codicilli) e 29 (ap.) settembre – Mazzeschus, AC
BARTOLINI Lucrezia (Bartholina)	1675, 8 maggio – Pasquaruccius, CC
BARTOLINI Tiberio (de Bartolinis)	Cfr. Albertari Bartolini
BARTOLOMEI Angela Mina (Bartholomei)	1677 (1676), 25 dicembre - Marchettus
BARTOLOMEI Caterina (Bartholomei)	1660, 22 marzo – Lamparinus, C.C.
BARTOLOMEI Dianora fu Ippolito	1668, 20 maggio – Rondinus, CC
BARTOLOMEI Francesco	1666, 1 luglio (cod.) - Marchettus, CC
BARTOLOMEI Francesco	1668, 15 febbraio – Marchettus, CC
BARTOLOMEI Francesco (de -meis)	1662, 24 maggio – Rondinus, CC
BARTOLOMEI Giovanna fu Francesco (Bartholomei)	1671, 5 marzo – R. Saracenus, CC
BARTOLOMEO (de) Pietro Domenico fu Francesco (de Bartholomeo)	1675, 23 marzo – Caiolus, CC
Bartolomeo di S. Antonio (Fr., Rev. P.)	1668, 21 dicembre – L. Bellus, A.C.
Bartolomeo di S. Domenico (R.P. Frate delle Scuole Pie)	1674, 3 novembre – Burgi
Bartolomeo di S. Giuseppe, Fr.	1667, 12 novembre – Simius, Vic.
Bartolomeo di S. Lorenzo, Fr.	1675, 28 maggio – Saracenus, CC
Bartolomeo fu Lorenzo	1659, 28 ottobre – Curia di Borgo
Bartolomeo fu Virgilio	1669, 27 novembre – Cons. Floren.
BARTOLOMEOLI Francesca (Bartholomeola)	1672, 8 aprile – Rondinus, CC

BARTOLOMETTI Giovanni (Bartholomettus)	1672, 27 aprile – Framciolus, CC
BARTOLOMICCHI Placido (Bartholomicchius)	1675, 1 dicembre – Gottus, CC
BARTOLONI Bartolomeo (-tholonus)	1669, 28 novembre – Rondinus, C.C.
BARTOLONI Caterina (Bartolona)	1669, 14 marzo – Paccichellius, CC
BARTOLONI Domenica (Bartolona)	1674, 9 agosto – Rossellius, CC
BARTOLOTTI Agata (Bartholotta)	1666, 26 novembre – Gazzinus, C.C.
BARTOLOTTI Angelo Michele	1678, 20 maggio, 6 settembre (codicilli) – Pasquaruccius, CC
BARTOLOTTI Anna (Bartholotta, Bartolotta)	1664, 30 giugno – Novius, C.C.
BARTOLOTTI Domenico (Bartolottus)	1663, 24 sett. (ap.) – Cons. Floren.
BARTOLOTTI Francesca (Bartholotta)	1674, 14 gennaio – R. Saracenus, CC
BARTOLOZZI Matteo (Bartolozzus)	1662, 6 dicembre – Rignanus, CC
BARTOLUCCI Alessandro (Bartholuccius, Bartoluccius)	1660, 13 gennaio e 26 febbraio (cod.) – P. Saracenus, C.C.
BARTOLUCCI Antonio (Bartholuccius)	1672, 19 luglio – Rondinus, CC
BARTOLUCCI Antonio (Bartholuccius, Bartoluccius)	1670, 4 e 5 dicembre – Valentinus, CC
BARTOLUCCI Antonio (Bartoluccius)	1672, 8 settembre (cod.) – Fecchia, AC
BARTOLUCCI Antonio (-tholuccius)	1673, 4 giugno (ap.) – Fecchia, AC
BARTOLUCCI Bastiano (Bartoluccius)	1671, 23 aprile – Bernardinus, CC
BARTOLUCCI Ippolito (Bartoluccius)	1666, 15 settembre (test. e donatio causa mortis) – Succ. Gazzinus, CC
BARTOLUCCI Santa (Bartholuccia)	1667, 2 settembre – Antonettus, CC
BARTOLUCCI Tommaso (-tholuccius)	1674, 22 maggio (ap.) – Martolus, Vic.
BARUCCHI Clara	1678, 19 luglio – Saracenus, CC
BARUCCI Piera (Baruccia)	1664, 17 gennaio – Florellus, Vic.
BARUFALDI Francesco (Barufaldus)	1662, 21 giu. (cod.) – Simoncellus, AC
BARUFALDI Francesco (Barufaldus)	1669, 3 maggio (apert.) – Morus, CC
BARULLI Camillo (Barullius)	1668, 2 aprile – Succ. Martagna, CC
BARZANI	Cfr. Bazzani
BARZANI Maria (Barzana)	1678, 9 novembre – Gottus, CC
BARZOTTINI Francesco (Barzottinus)	1677, 18 luglio – de Bernardinis, CC
BASCHELE Salomone	1661, 12 gennaio – Pizzutus, CC
BASCHESI Giorgio (Baschesius)	1665, 11 dicembre – Valentinus, CC
BASCHI Caterina (Baschia)	1668, 13 settembre – Pinus, Vic.
BASCHINI Ugolino (Baschinus)	1675, 11 novembre – Oddus, CC
BASCIAI Maddalena (Basciaia)	1663, 18 gennaio (ap.) – Rondinus, CC
BASCIAI Maddalena (Basciaia)	1663, 11 gennaio (apert.) – Pinus, Vic.
BASCIANI Agata (Basciana)	1665, 19 marzo – Mancinus, C.C.
BASILI	Cfr. Bassili
BASILI Agostino (Basilius)	1673, 27 febbraio (codicilli), 6 marzo (apertura) – P. Saracenus, CC
BASILI Domenico (Basilii)	1667, 6 giugno – Rondinus, CC
BASILI Giovanni Battista (de Basiliis)	1660, 12 marzo – Pizzutus, CC
BASILI Luca, da Frascati (de Basiliis)	1675, 27 marzo – Novius, CC
BASILI Maddalena (Basilia)	1669, 13 aprile – Marchettus
BASILI Maddalena (Basilia)	1669, 13 novembre – Marchettus, CC
BASILI Prudenza (Basilia)	1668, 15 giugno – Paccichellus, CC
BASILI Regolo (Basilius)	1666, 7 ottobre (apertura) – Rossellius
BASILICI Fausto (Basilicus)	1662, 20 settembre – Moninus, C. AS.
BASILICI Fausto (Basilicus)	1666, 10 dic. (cod.) –Michelangelus,CC
BASILICI Fausto (Basilicus)	1667, 16 marzo – Antonettus, CC
BASSA	Cfr. Bassi
BASSANI Anna Maria (Bassana)	1667? ...
BASSANI Caterina (Bassana)	1664, 6 gennaio – Novius, CC
BASSANI Pietro (Bassanus)	1671, 15 ottobre (ap.) – Morus, CC

BASSASINI Romualdo (Bassasinus)	1675, 6 luglio – Rossellus, CC
BASSETTA Agostino	1675, 19 apr. (cod.) –Michelangelus,CC
BASSETTI Lucia (Bassetta)	1672, 20 giugno – Angeluccius, AC
BASSI Andrea (Bassius)	1677, 11 aprile – Rondinus, CC
BASSI Carlo Francesco (Bassus)	1667, 27 febbraio - Paccichellus
BASSI Domenica (de Bassis)	1664, 28 gennaio – Viridis, CC
BASSI Domenico (Bassius)	1665, 27 gennaio – Martagna, CC
BASSI Francesca (Bassa)	1677, 28 febbraio – Octavianus, CC
BASSI Margherita	1668, 14 aprile – Lucarellus, CC
BASSI Maria (Bassa)	1673, 10 agosto – Rondinus, CC
BASSI Paolo (Bassus)	1665, 30 gennaio – Rondinus, CC
BASSI Pietro (Bassus)	1660, 23 ottobre – Bonannus, CC
BASSI Santa fu Giovanni	1665, 8 ottobre – Novius, CC
BASSI Veriano (Bassus)	1660, 17 giugno – Viarum
BASSIERI Giovanni fu Pietro	1669, 14 maggio – Succ. Gazzinus, CC
BASSILI	Cfr. Basili
BASSILI Luca (Bassilius)	1661, 17 ottobre – Rondinus, CC
BASSINI Anna Perpetua (Bassina)	1670, 10 giugno – C. Vipera, C.C.
BASSUS	Cfr. Bassi
BASTARI Lucrezia (Bastara)	1660, 25 gennaio – Caiolus, CC
BASTAROTTI Maddalena (Bastarotta)	1679, 3 luglio – Gottus, CC
BASTERI FANTI Settimia (Basteria)	1662, 4 settembre – Pasquaruccius, CC
BASTERI Maddalena (Basteria)	1660, 7 febbraio (apertura) – Burgi
BASTERI Maddalena (Basteria)	1659, 30 maggio (cod.) - Burgi
BASTERI Settimia (Basteria)	1670, 13 febbraio –J.Pasquaruccius,CC
Bastiana fu Orinzio, da Monte Compatri	1663, 31 agosto – Contuccius, C.C.
BASTIANI (de Bastianis)	Cfr. Sebastiani
BASTIANI Settimia Costantina (de Bastianis)	1672, 20 aprile – Rondinus, CC
BASTONI Giovanni Battista (-stonus)	1660, 4 gennaio – Marchettus, CC
BASTONI Giovanni Battista (-tonus)	1663, 12 febbraio – P. Saracenus, CC
BATANI Natale (Batanus)	1668, 22 nov. – Succ. Martagna, CC
BATTA Cecilia	1674, 9 giugno – Perellius, CC
BATTAGLI Ortenzia Andrea (de -glis)	1666, 16 gennaio – Massarius, CC
BATTAGLIA Cristoforo	1679, 11 agosto – Bonannus, CC
BATTAGLIA Federico (Baptaglia)	1675, 7 maggio – Octavianus, Vic.
BATTAGLIA Maria	1665, 5 febbraio – Simius, Vic.
BATTAGLIA Maria	1670, 10 febbraio – N. Rignanus, CC
BATTAGLIA Maria	1676, 2 gennaio – Bonannus, CC
BATTAGLIA Orazio (de Battaglis)	1676, 22 maggio – Pasquaruccius, CC
BATTAGLIA Pietro	1679, 4 aprile – Rondinus, CC
BATTAGLINI Andrea (Battaglinus)	1662, 3 giugno – Moninus, C. A.S.
BATTAGLINI Caterina (Battaglina)	1668, 4 maggio – Franciolus, CC
BATTAGLIOS Antonio	Cfr. Mendez Battaglios
BATTELLI	Cfr. Boattelli
BATTESACCUS	Cfr. Bartesacchi
BATTI	Cfr. Batta
BATTI Giovanni Angelo (de Baptis)	1659, 21 ottobre – Burgi
BATTIFOGLIA Giovanni Battista	1679, 8 novembre – de Comitibus, CC
BATTILANA Cristoforo	1667, 27 aprile (ap.) – Antonettus, CC
Battista da Albano	1665, 6 ottobre (donatio causa mortis) – J. Octavianus, A.C.
BATTISTA Faustina fu Tarquinio	1676, 28 ottobre – Cagnaronus, Viar.
BATTISTI Antonia fu Cesare (Baptista)	1667, 9 luglio – Monaldus, A.C.
BATTISTI Bernardino (de Baptistis)	1676, 23 agosto - de Comitibus, CC
BATTISTI Giovanni Batt.(de Baptistis)	1669, 10 giugno (cod.) – Novius, CC
BATTISTI Giovanni Batt.(de Baptistis)	1673, 14 luglio (codicilli) – Novius, CC
BATTISTI Giovanni Batt.(de Baptistis)	1674, 2 gennaio (ap.) – Novius, CC
BATTISTI Giulia (de Baptistis)	1677, 9 novembre – Julianus, Gub.

BATTISTINI Giovanni Angelo (Baptistinus)	1668, 20 novembre (apertura) – Paccichellus, CC
BATTISTINI Giovanni Angelo (de Baptistinis)	1660, 22 luglio – Paccichellus, CC
BAUCCI Menica	1661, 10 agosto – Vebro, pubbl.
BAUCHA	Cfr. Bauci
BAUCI STERLINA Lucrezia (Baucha)	1667, 4 genn. (cod.) – P. Saracenus, CC
BAULISTRACCI Lorenzo (Baulistraccius)	1666, 30 (testamento e codicilli) e 31 (revoca tutto) luglio – Petrocchius, AC
BAUMGARTNER Apollonia	Cfr. Mayer Baumgartner
BAUMGARTNER Ludovico	1671, 24 febbraio – Vebrò, pubbl.
BAUSELLI Laura (Bausella)	1667, 20 marzo – Monaldus, AC
BAUZI Bartolomea (Bautia)	1676, 26 febbraio - Tullius
BAVARELLI Bernardo	1674, 15 marzo – Cesarinus, CC
BAVELLINI Clemenza (Bavellina)	1670, 14 novembre – F. Caiolus, CC
BAVONI Maria (Bavona)	1677, 20 aprile – Malvetius, AC
BAVOSI Francesco (Bavosus)	1666, 2 aprile – Rondinus, CC
BAY Dianora (Baii)	1678, 9 aprile – Oddus, CC
BAYLA Gargilasco	1668, 27 maggio – Paccichellus, CC
BAZZANI	Cfr. Barzani
BAZZANI Elena fu Pace	1658, 17 lug. (cod.) – P. Saracensu, CC
BAZZANI Marino	1678, 3 ottobre – Pasquaruccius, CC
BAZZANI Martino (Bazzanus)	1678, 5 settembre – Rondinus, CC
BAZZANI SCORZONI Lucia (Bazzana)	1660, 19 luglio – Paccichellus, CC
BAZZANI Vittoria (Bazzana)	1666, 2 aprile – Rignanus, CC
BAZZARI Apollonia (Bazzaria)	1666, 2 gennaio – Contuccius, C.C.
BAZZONI ERCOLANI Maddalena (Bazzona)	1662, 18 aprile – Lucarellus, CC
BAZZONI ERCOLANI Maddalena (Bazzona)	1666, 1 marzo – Lucarellus, CC
BEALI	Cfr. Reali
BEALI Domenica (Bealis)	1673, 4 giugno – Taddeus, CC
BEANA	Cfr. Beani
BEANI Cecilia (Beana)	1665, 12 mag. (cod.) – Paccichellus, CC
BEANI Cecilia (Beana)	1672, 26 gennaio – Rondinus, CC
BEARBON Maddalena	1671, 22 aprile – Pinus, Vic.
BEATI Antonio (Beatus)	1662, 10 ottobre – R. Saracenus, C.C.
BEATI Antonio (de Beatis)	1665, 16 agosto – Marchettus
BEATI Cesare (Beatus)	1678, 30 luglio -Octavianus, CC
BEATUS	Cfr. Beati
BEAUREAU	Cfr. Burò
BECCACECI Simone	1676, 14 aprile – Lamperinus, CC
BECCACECI Simone (Beccacece)	1669, 12 ottobre (cod.) – Rignanus, CC
BECCARIA Carlo	1674, 13 nov. (cod.) – Octavianus, Vic.
BECCARIA Carlo (Beccharia)	1670, 20 ottobre – V. Octavianus, CC
BECCARIA Giacomo	1667, 17 agosto (cons.) – Eusebius, CC
BECCARIA Giacomo	1671, 24 agosto (apert.) – Morus, CC
BECCATINI Giovanni (Beccatinus)	1670, 3 maggio – Pacichellus, CC
BECCHARIA	Cfr. Beccaria
BECCI Fulvia (Beccia)	1678, 25 febbraio – Rondinus, CC
BECKER Filippo	1669, 22 e 23 (cod.) nov.-Rondinus,CC
BEDINI Francesco (Bedinus)	1674, 27 gennaio – Novius, CC
BEFFA	Cfr. Beffi
BEFFI Pietro Giovanni (Beffa)	1673, 14 novembre – Rondinus, CC
BEFFI Pietro Giovanni (Beffus)	1673, 14 novembre – Rondinus, CC
BEFFUS	Cfr. Beffi
BEGER Cecilia	1665, 13 aprile (cod.) – Simoncellus, AC
BEGER Cecilia (Ill.ma)	1650, 22 maggio – Valentinus, Vic.
BEGER Francesco (Begger)	1661, 23 dic. (cod.) – Florellus, Vic.

BEGER POGGI Francesca	1672, 12 maggio – Antonettus, CC
BEGER POGGI Francesca	1673, 10 maggio – Antonettus, CC
BEGGER	Cfr. Beger
BELARDELLI Lucrezia Antonia (Belardella)	1677, 27 febbraio - Ripetta
BELARDI Andrea (Belardus)	1679, 4 settembre – Morus, CC
BELARDI APOSTOLI Bernardina (de Apostolis)	1668, 6 dicembre – Lamperinus, C.C.
BELARDI Innocenzo (Belardus)	1661, 3 agosto – Simoncellus, AC
BELARDINI	Cfr. Berardini, Bernardini
BELARDINI Lucrezia (de Belardinis)	1667 (1666), 31 dic. – Rondinus, CC
BELARDINI Ottavio fu Fabio	1667 (1666), 27 dic. (cod.) – Novius,CC
BELARMINI	Cfr. Bellarmini
BELASCHI MANZONI Giovanni (Belaschus)	1678, 24 giugno – Abinantes, CC
BELDRAGAZZI Antonio	1677, 22 maggio – Saracenus, CC
BELENGA Cecilia Elena (Belengha)	1679, 24 novembre – Colettus, CC
BELFORTI BUET Margherita (-fortis)	1677 (1676), 27 dic. – de Comitibus, CC
BELGELA Caterina (o Barisella)	1660, 6 agosto (cod.) – Lollius, A.C.
BELGRANI Pietro Giorgio (Belgranus)	1670, 4 settembre – Eusebius, CC
BELGRANI Pietro Giorgio (Belgranus)	1670, 4 settembre – Eusebius, CC
BELI	Cfr. Belli
BELISARIUS	Cfr. Bellisari
BELLA	Cfr. Belli
BELLADONNA Cinzia	1665, 21 maggio – Octavianus, CC
BELLAGAMBA Agata	1661, 25 aprile – Succ. Pizzutus, C.C.
BELLAGAMBA Lucrezia	1675, 12 gennaio – Cons. Flor.
BELLAPANI Virginia (Bellapania)	1661, 18 luglio – Petruccius, AC
BELLARMINI Anna Maria (Belarmina, Belarmini)	1662, 11 dicembre – Rondinus, C.C.
BELLAROSA Porzia	1672, 25 settembre – Novius, CC
BELLATTI Cesare (Bellattus)	1678, 23 luglio – Rondinus, CC
BELLAVITA Francesco	1669, 21 febbraio (apert.) – Vipera, CC
BELLENTANI Francesca (Bellentana)	1677, 1 marzo – Rondinus, CC
BELLESI Anna Maria (Bellesia)	1664, 19 dicembre – Rondinus, C.C.
BELLETTI Girolamo (Bellettus)	1671, 11 agosto (ap.) – Belisarius, Vic.
BELLETTI Giuseppe Maria (Bellettus)	Notaio dell'Auditore di Camera e della Curia Capitolina
BELLETTINI Livia (Bellettina)	1666, 7 luglio – Rondinus, CC
BELLI Andrea (Bellus)	1668, 10 febbraio – Valentinus, C.C.
BELLI Domenica (Bellia)	1676, 21 febbraio – Coletta, CC
BELLI Filippo (Bellus)	1670, 2 settembre – de Blanchis, Vic.
BELLI Francesco (de Bellis)	1660, 22 dicembre – Curtus, AC
BELLI GALLI Orsola (Bella)	1666, 26 gennaio – Lucarellus, CC
BELLI Giacomo (Bellus)	1661, 27 agosto – Burgi
BELLI Giovanna (de Bellis)	1668, 16 giugno – Jordanus, CA
BELLI Giovanni (Bellus)	1667, 20 ott. – O. Riccius, Cons. Flor.
BELLI Girolamo (Bellus)	1675, 11 dicembre – Cons. Flor.
BELLI Girolamo (Bellus)	1677, 6 marzo (ap.) – Abinantes, CC
BELLI Girolamo (Bellus)	1657, 4 gennaio (cod.) –Abbinantes,CC
BELLI Girolamo (Bellus, Belus)	1669, 30 ottobre (consegna) e 1 novembre (apertura) – F. Caiolus, CC
BELLI Lorenzo (de Bellis, Bellus)	Notaio dell'Auditore di Camera
BELLI Lorenzo (Belus)	1677, 14 nov. (ap.) – Lamperinus, CC
BELLI Marzia (de Bellis)	1662, 14 novembre – Bossius, AC
BELLI ORFINI Menica (Bella)	1663, 7 giugno – Marchettus, CC
BELLI Orsola (Bella)	1679, 25 e 27 (cod.) mar. –Eusebius,CC
BELLI Orsola (de Bellis)	1663, 15 dicembre – Lucarellus, CC
BELLI Romana	1675, 19 novembre – Mancinus, CC
BELLIENI Andrea (Bellienus)	1661, 20 febbraio – Serantonius, A.C.

BELLINATTI Paolo (Bellinattus)	1678, 18 maggio e 11 giugno (codicilli) – Angeluccius, AC
BELLINATTI Paolo (Bellinattus)	1678, 11 giugno – Angeluccius
BELLINATTI Pietro (Bellinattus)	1678, 29 gennaio – Palutius, AC
BELLINI Barbara (Bellina)	1662, 17 maggio – J.B. Rondinus, C.C.
BELLINI Carlo (Bellinus)	1679 (1678), 25 dic. – Paluccius, Gub.
BELLINI Giovanni Maria (Bellinus)	1670, 29 settembre – L. Pinus, Vic.
BELLINI Giovanni Maria (Bellinus)	1678, 6 dicembre – de Rubeis, Vic.
BELLINI Lucia (Bellina)	1659, 24 gennaio – Paccichellus, CC
BELLINI Lucia (Bellina)	1674, 17 ottobre – Pasquaruccius, AC
BELLIPANI	Cfr. Bellapani
BELLIS (de)	Cfr. Belli
BELLISARI Gregorio (Belisarius, Bellisarius)	Notaio camerale del Tribunale di Acque e Strade
BELLOCCHI Marta (Bellocchia)	1673, 1 e 6 novembre – Vipera, CC
BELLONI Ambrogio (Bellonus)	1661, 13 novembre (cod.) – Vipera, C.C.
BELLONI Ambrogio (Bellonus)	1663, 25 settembre – Vipera, C.C.
BELLONI Antonio (Bellonus)	1669, 7 maggio - Cagnaronus
BELLONI Bartolomeo (Bellonus)	1675 (1674), 21 dicembre (apertura) – de Blanchis, Vic.
BELLONI Cinzia (Bellona)	1673, 5 ottobre – Eusebius, CC
BELLONI Giovanni Battista (Bellonus)	1676, 13 giugno (codic.) – Novius, CC
BELLONI Giuseppe (Bellonus)	1679, 8 maggio – Malvetius, AC
BELLONI Santa (Bellona)	1670, 22 giugno (apertura) – J.O. Bonifatius, CC
BELLONTI Cleria (Bellontia)	1659, 3 gennaio – Lamparinus, C.C.
BELLORI Cristoforo (Bellorius)	1659, 8 novembre – Marchettus, C.C.
BELLOTTI Cesare (Bellottus)	1669, 2 maggio – Franciolus, CC
BELLOTTI Pietro (Bellottus)	1664, 19 settembre – Angeluccius, AC
BELLOTTI Serafino di S. Maria, Fr. (Bellottus)	1664, 19 settembre – Angeluccius, AC
BELLUCCI Antonia (Bellucca)	1663, 8 aprile – Simoncellus, A.C.
BELLUCCI Antonia (Bellucca, Belluccha, Belluccia)	1662, 7 febbraio – Asinarius, pubbl.
BELLUCCI STUCCHETTI Elisabetta (Belluccia)	1670, 6 aprile – G.B. Rondinus, CC
BELLUS	Cfr. Belli
BELLUTI Giacomo (Bellutius)	1678, 20 aprile – Pacichellus, CC
BELMESSERE Orsola (Belmisere)	1664, 10 luglio (cod.) – Viridis, CC
BELMESSERE Orsola (Belmissere)	1674, 8 dicembre – Rossellius, CC
BELMESSERE Orsola (Belmistera)	1674, 16 mar. e 7 ago. – Rossellius, CC
BELMISERE, Belmistera	Cfr. Belmessere
BELMONTE MARCHESELLI Cassandra (Ill.ma, Belmontes)	1677, 2 agosto (apertura) – Gottus, CC
BELTRAMELE GARUFFI Marta	1665 (1664), 31 dicembre (cod.) – Michelangelus, CC
BELTRAMI Giacomo (Beltrammus)	1667, 12 giugno – Octavianus, CC
BELTRAMI Giacomo (Beltramus)	1669, 12 gennaio – Gerardinus, Vic.
BELTRAMI Margherita (de -trammis)	1659, 21 novembre – Antonettus, CC
BELTRAMINI Maurizio (Beltraminus)	1670, 15 giugno – J. Pasquaruccius, CC
BELTRAMMI Laura	1674, 30 agosto – Rondinus, CC
BELUS	Cfr. Belli
BELVEDERE (di) Francesca fu Pietro	1667, 30 agosto – F. de Caiolis, CC
BEMBU' Giuliano	1669, 1 maggio – Caninus, Appellat.
BENAGAZZI Antonio (Benagazzius)	1663, 24 sett. (cod.) – Abinantes, C.C.
BENAGLI Angela (de Benaglis)	Cfr. Gagliardi Benagli
BENAGLIA Felice	1671, 13 marzo – D. Bonannus, CC
BENAGLIA Felice	1672, 26 gennaio – Massarius, CC

BENARDELLI Agnese (Benardella, Benardellia)	1659, 24 novembre – Lollius, A.C.
BENCI Agnese (de Bencis)	1676, 30 marzo – Mancinus
BENCI Caterina (de Bencis)	Cfr. Delè Benci
BENCI Giovanni Battista (Bencius)	1671, 11 maggio – Simoncellus, AC
BENDAZZI BUSSI Domitilla (Bendazzia de Bussiis)	1667, 8 dicembre – Abinantes, CC
BENDAZZI Domenica	1676, 27 aprile – Octavianus, CC
BENDRONSI Giorgio (de Bendronsiis)	1667, 14 settembre – Serantonius, AC
BENE (del) Giulio	1669, 5 febbraio – Lamparinus, CC
BENE (del) Maddalena	1667, 19 settembre – Franciolus, CC
BENE (del) Michele (Ill.mo)	1662, 22 febbraio (ap.) – Palutius, AC
BENE' Guglielmo	1678, 27 ottobre – Lamparinus, CC
BENEDETTI	Cfr. de Benedictis
BENEDETTI Antonio (Benedictus)	1659, 18 marzo – Rubinus ...
BENEDETTI Caterina (Benedicta)	1676, 14 luglio – Colettus, CC
BENEDETTI Francesco (Benedictus)	1664, 29 gennaio – Abinantes, CC
BENEDETTI Girolamo (Benedictus)	1672, 15 giugno – Cons. Flor.
BENEDETTI Maria (Benedicti)	1662, 25 aprile – Gazzinus, CC
BENEDETTI Virginia fu Alessandro	1658, 22 giugno – Moiranus, CC
Benedetto di S. Nicola, (Fr.)	1658, 9 maggio – Tullius, C.C.
Benedetto fu Antonio fu Benedetto	1669, 9 giugno – Martagna, C.C.
Benedetto fu Santi	1672, 8 agosto – Cesarinus, CC
BENEDICTIS (de)	Cfr. Benedetti
BENEDICTIS (de) Benedetto (+1673)	Notaio della Curia Capitolina
BENEDICTIS (de) Benedetto	1664, 20 giu. (ap.) – Julianus, Gub.ris
BENEDICTIS (de) Benedetto	1668, 27 ottobre – Lamperinus, C.C.
BENEDICTIS (de) Benedetto	1670, 10 dic. (cod.) – Octavianus, CC
BENEDICTIS (de) Benedetto	1672, 23 aprile (cod.) – Lucarellus, CC
BENEDICTIS (de) Benedetto	1672, 4 maggio (ap.) – Octavianus, CC
BENEDICTIS (de) Carlo	1672, 4 gennaio (ap.) – Florellus, AC
BENEDICTIS (de) Eufemia	1679, 22 aprile - Morus
BENEDICTIS (de) Felice	1675, 7 ottobre – Saracenus, CC
BENEDICTIS (de) Francesca	Cfr. Leonardi de Benedictis
BENEDICTIS (de) Francesca fu Leonardo	1662, 17 giugno - Burgi
BENEDICTIS (de) Fulvio	Notaio dei Conservatori
BENEDICTIS (de) Giovanni Battista	1670, 25 luglio – G.C. Lamparinus, CC
BENEDICTIS (de) Giovanni Sante	1666, 14 dicembre – Franciolus, CC
BENEDICTIS (de) Giuseppe	1659, 8 aprile – Petruccius, AC
BENEDICTIS (de) Lucrezia	1671, 4 aprile – Novius, CC
BENEDICTIS (de) Macario	1664, 14 gennaio – Marchettus, CC
BENEDICTIS (de) Maddalena	1669, 10 ottobre – Paccichellus, CC
BENEDICTIS (de) Maddalena	1670, 18 giugno – Pacichellus, CC
BENEDICTIS (de) Maria	1679, 30 settembre – de Rubeis, Vic.
BENEDICTIS (de) Simone	1665, 14 feb. (t. e cod.) – Palutius, AC
BENEI Pietro (Beneus)	1669, 9 nov. (ap.) – Martagna, CC
BENETTI Agata (Benetta)	1671, 18 marzo (ap.) – Lucarellus, CC
BENETTI Caterina	Cfr. Paitini Benetti
BENETTI de VERTUIS Claudia (Benetta)	1676, 30 gennaio – Octavianus, CC
BENETTI Francesco (Benettus)	1673, 22 marzo – Riccius, Cons. Flor.
BENETTI Francesco (Benettus)	1675, 8 gennaio (ap.) – Riccius, C.F.
BENETTI Francesco (Benettus)	1666, 6 aprile (cons.) – Riccius, C.F.
BENEUS	Cfr. Benei
BENEVIESI Domenico	1663, 8 e 13(cod.) mag.–Bartolus,Burgi
BENI BONGIOVANNI Caterina	1665, 18 dicembre – Julianus, Gub.
BENI Giovanni Battista	1680, 12 gen. (ap.) – H. de Rubeis, Vic.
BENI Giovanni Battista (Benius)	1669, 10 luglio (cod.) – Serantonius, AC

Beniamino teutonico	1650, 6 agosto – Valentinus, Vic.
BENIARDI Antonio (Beniardus)	1670, 23 ottobre – Serantonius, A.C.
BENIARDI Antonio (Beniardus)	1670, 15 ottobre – Serantonius, AC
BENIGNI Clizia ved. Arrigo de Pratta	1672, 24 maggio – Michelangelus, CC
BENIGNI Girolamo (Benignus)	1672, 16 gennaio – Rossellus, CC
BENIGNI Grazia	1679, 5 giugno - Morus
BENIGNI Marzia (Benigna)	1671, 22 e 28 (codicilli) ottobre – Michelangelus, CC
BENINCASA Benedetto	1672, 16 ago, 9 ott. – Cesarinus, CC
BENINCASA BONCHI Giuditta	1677, 3 novembre – Morus, CC
BENINCASA Camilla	1673, 9 gennaio, 16 febbraio (codicilli) – Rondinus, CC
BENINCASA Camilla	1673, 24 maggio – Rondinus, CC
BENINCASA Camilla	1673, 2 dic. (cod.) – Rossellus, CC
BENINCASA Camilla	1673, 12 dicembre - Colettus
BENINCASA Girolama	1671, 10 ottobre – Rondinus, CC
BENINCASA Marino	1659, 4 dic. (cod. e ap.) – Rignanus, CC
BENINCASA Marta	1668, 15 giugno – Antonettus, CC
BENINCASA Marta	1672, 19 giugno – Antonettus, CC
BENINCASA Michele Angelo	1655, 29 marzo – Caninus, Appellat.
BENINCASA Silvia	1673, 28 aprile – Rondinus, CC
BENINCASA Veronica	1677, 29 agosto – de Oddis, CC
BENINI CAETANI Anna (Ill.ma, Benina)	1677, 30 agosto – Novius, CC
BENINI Caterina (de Beninis)	Cfr. Tracci Benini
BENINI Francesco (Beninus)	1662, 5 febbraio – P. Saracenus, CC
BENINI Giovanni Battista (Beninus)	1672, 9 luglio (codicilli) e 4 agosto (apertura) - Rondinus, CC
BENINI Marta (Benina)	1666, 14 nov. (cod.) – Angeluccius, AC
BENINO (de) Giovanni Francesco	1660, 6 giugno – R. Saracenus, CC
BENINO (de) Giovanni Francesco	1661, 5 genn. (cod.) – R. Saracenus, CC
BENINO (del) Giovanni Francesco	1667, 13 (codicilli) e 15 (apertura) settembre – Franciolus, CC
BENIUS	Cfr. Beni
BENNE' Ester, ebrea	1672, 24 maggio – F. Caiolus, CC
BENOCCI Pietro (Benoccius)	1668, 29 aprile – Gazzinus, CC
BENOTTI Lucia (Benotta)	1672, 18 settembre – Eusebius, CC
BENSI Lucrezia (de Bensis)	Cfr. Calrizi Densi
Bensivenuta da Perugia	1672, 7 gennaio – F. Caiolus, CC
BENTI Mattia (Bentius)	1660, 28 aprile – Vipera, CC
BENTI Trifone (Bentius)	1676, 13 maggio (codicilli) e 30 giugno (apertura) – Abinantes, CC
BENTIVOGLIO Camilla (Bentivolia)	1678, 29 gennaio – Ghotus, CC
BENTIVOGLIO Camilla (de -tivolis)	1677, 12 ottobre – Morus
BENTIVOGLIO della GENGA Camilla (Bentivola)	1676, 13 settembre – Bellus, AC
BENTIVOGLIO della GENGA Camilla (Bentivola)	1678, 26 aprile (apertura) – Bellus, AC
BENTIVOGLIO della GENGA Camilla (Ill.ma Contessa, Bentivoglia)	1676, 13 maggio – Ghottus, CC
BENTIVOGLIO della GENGA Camilla (Ill.ma Contessa, Bentivoglia)	1676, 20 settembre (cod.) – Ghottus, CC
BENTIVOGLIO Margherita (de -voliis)	1661, 20 maggio – Contuccius, CC
BENUCCI Caterina (Benuccia)	1667, 5 settembre – Antonettus, CC
BENVENUTI Nicola (Benvenutus)	1677, 29 settembre – Bonannus, CC
BENVIENI Tommaso	1679, 13 agosto – Mazzeschus, AC
BENZI	Cfr. Benti
BERALDI Raimondo (Beraldus)	1676, 18 ottobre – Coletta, CC
BERARD (de) Ottavio fu Fabio fu Berardo	1661, 9 aprile – Novius, CC

BERARD Giovanni	1678, 19 aprile – Lamparinus, CC
BERARDI	Cfr. Verardi
BERARDI Antonio Maria fu Vincenzo	1660, 14 luglio – Valentinus, C.C.
BERARDI Barbara	1676, 19 gennaio – Morus
BERARDI Cesareo (Berardus)	1665, 8 agosto – A. Octavianus, AC
BERARDI Fabrizio (Berardus)	1676, 7 febbraio (ap.) – de Caiolis, CC
BERARDI Francesco (Berardus)	1669, 1 aprile – Florellus, AC
BERARDI Giacomo Andrea (Berardus)	1662, 8 febbraio – Pinus, Vic.
BERARDI Margherita (Berarda)	1660, 8 febbraio – Paccichellius, CC
BERARDI Marta	1674, 26 novembre – Rondinus, CC
BERARDI Marta (Berarda)	1669, 17 aprile – Eusebius, CC
BERARDI Pietro (Berardus)	1666, 22 dicembre – Michelangelus,CC
BERARDI Pietro (Berardus)	1667, 12 gennaio (inv.) – M. Michelangelus, CC
BERARDI Santa (Berarda)	1675, 8 luglio – Octavianus, CC
BERARDINELLI Flaminia (Berardinella)	1678, 4 aprile – Pasquaruccius, CC
BERARDINELLI Flaminia (-dinella)	1680, 4 aprile – Octavianus, CC
BERARDINI	Cfr. Belardini
BERARDINI Lucia fu Marco	1660, 11 ottobre – Guidottus, AC
BERBELLA Bonifacio	1672, 22 aprile – de Comitibus, CC
BERDUCCIUS	Cfr. Verducci
BERERI Giovanni Battista (Bererius)	1664, 11 febbraio – Manfredus, CC
BERGAGNI Elena (Bergagna)	1661, 17 febbraio – Antonettus, CC
BERGAMI Domenica (Bergama)	1673, 29 marzo – Martolus, Vic.
BERGAMINI Bartolomeo (-gaminus)	1673, 13 luglio – Colettus, CC
BERGAMINI Cecilia	Cfr. Romini Bergamini
BERGAMO Francesco (Bergamus)	1677, 24 dicembre – Rondinus, CC
BERGANTINI Maddalena (-gantina)	1672, 3 gennaio – Bellus, AC
BERGANZONI Margherita (de Bergansonis, de Berganzonis)	Cfr. Sinibaldi Berganzoni
BERGELLAI MESOSECCO Caterina	1666, 17 marzo – Simius, Vic.
BERGEZ Ludovico	Cfr. Gomez Bergez
BERGHINI Francesca (Berghina)	1660, 19 dicembre – Manfredus
BERGIANI Antonio (Bergianus)	1676, 26 aprile – Jacopinus, CC
BERGNONI Pietro (de Bergnona)	Cfr. Simoni Bergnoni
BERICI Bernardina (Berice)	1664, 11 ottobre – Lamparinus, C.C.
BERIGNETTO (de) Marzio fu Valentino	1668, 10 gennaio – Rossellus, CC
BERIMBERTI Enrico (Berimbertus)	1664, 11 agosto – Eusebius, CC
BERLENGHI Francesco (Berlengus)	1675, 27 gen., 10 lug. – Rossellus, CC
BERLINZANI Marta (Berlinzana)	1663, 2 settembre – Contuccius, CC
BERLONI Anna Maria (Berlona)	1665, 7 luglio – Simius, Vic.
BERNABEI Francesco (Bernabeus)	1677, 5 marzo – Novius, CC
BERNABEI Lorenzo (de Bernabeis)	1675, 10 maggio – Lucarellus, CC
BERNABEI Pier Matteo? (de Barnabeis)	Notaio pubblico
BERNABO' Giovanna	1665, 12 maggio – Michelangelus, CC
BERNACCI Alessandro (Bernaccius)	1677, 15 settembre – Rossellius
BERNARDETTI Pietro (Bernardettus)	1656, 19 marzo – J. Martagna, CC
BERNARDI Angelo (Bernardus)	1659, 27 gennaio – Valentinus, C.C.
BERNARDI Angelo (Bernardus)	1662, 30 marzo – Valentinus, C.C.
BERNARDI Caterina fu Giovanni Cola	1672, 25 agosto – Saracenus, CC
BERNARDI Cecilia (Bernarda)	1678, 23 agosto – Angeluccius, CC
BERNARDI Claudio (de Bernardis)	1678, 9 marzo – Pinnardus, Hebr.
BERNARDI Felice fu Annibale	1668, 27 febbraio – Novius, CC
BERNARDI Flaminia (de Bernardis)	1660, 20 nov. – Succ. Pizzutus, CC
BERNARDI Flaminia fu Giovanni	1661, 10 novembre – Rondinus, CC
BERNARDI Francesca	1676, 20 luglio – Eusebius, CC
BERNARDI Giovanna (de Bernardis)	1664, 25 luglio – Serantonius, CC

BERNARDI Giovanna fu Francesco	1680, 17 gennaio – Colettus, CC
BERNARDI Giovanni Battista (-dus)	1669, 6 settembre – Jordanus, Cam.
BERNARDI Lorenzo	1665, 20 settembre – Abinantes, CC
BERNARDI Pietro (Bernardus)	1669, 19 maggio e 13, 20 e 27 giugno (codicilli) – Eusebius, CC
BERNARDI Valeriano (de Bernardis)	1657, 9 marzo – A. Pulottus, CA
BERNARDI Veneranda Giulia (de -dis)	1669, 14 giugno – de Angelis, Cam.
BERNARDINELLI Flaminia	1664, 23 agosto – Marchettus, CC
BERNARDINI	Cfr. Belardini, Berardini
BERNARDINI ... (de Bernardinis)	Notaio della Curia Capitolina
BERNARDINI Anna Maria (de -dinis)	1679, 27 novembre – Octavianus, CC
BERNARDINI Bernardino (de -dinis)	1664, 10 novembre – Franiciolus, C.C.
BERNARDINI Cecilia fu Luciano	1670, 27 novembre – Succ. Gazini, CC
BERNARDINI Eleuteria (de Bernardinis)	1677, 16 ottobre – Martholus, Vic.
BERNARDINI Filippo	Cfr. Angeli Margherita
BERNARDINI Florida (Bernardina)	1674, 11 giugno – Pacichellus, CC
BERNARDINI Giovanni Pietro	Cfr. Lorenzi Bernardini
BERNARDINI Girolamo (de Bernardinis)	1670, 9 gennaio – Rondinus, CC
BERNARDINI Girolamo fu Paolo	1672, 17 settembre – Rondinus, CC
BERNARDINI Giuseppe fu Ubaldo	1667, 5 aprile – Succ. Gazzinus, CC
BERNARDINIS (de) Ilario	Notaio della Curia Capitolina
BERNARDINI Livia fu Antonio	1670, 28 maggio – C. Vipera, CC
BERNARDINI Lorenzo (Bernardinus)	1671, 24 febbraio – P. Saracenus, CC
BERNARDINI Lucia (de Bernardino)	1660, 15 novembre – Tullius, CC
BERNARDINI Maddalena	1665, 23 marzo – Marchettus, CC
BERNARDINI PERUGINI Costanzo	1678, 11 novembre – Succ. F. Caiolus
BERNARDINI Vincenzo (de -nardinis)	1671, 14 settembre – Gerardinus, Vic.
BERNARDINO (de) Marco	1672, 14 novembre – Rossellius, CC
Bernardino Antonio Maria fu Ascenzio	1678, 17 maggio – Succ. Novii, CC
Bernardino di Gesù, (Fr.)	1659, 8 maggio – Tullius, C.C.
Bernardino fu Bartolomeo fu Antonio	1666, 10 agosto – Antonettus, C.C.
Bernardino fu Mario	1660, 17 aprile – Burgi
BERNARDONI Lorenzo (-nardonus)	1671, 9 (cod.) e 10 ago.– Saracenus, CC
BERNARDOZZI Maddalena (-dozzia)	1661, 11 agosto – Antonettus, CC
BERNARECCI Evangelista (-nareccia)	1663, 30 maggio – Petruccius, AC
BERNARECCI Evangelista (-reccius)	1674, 25 settembre – Fecchia, AC
BERNARECCI Giovanni	1677, 4 novembre – Pasquaruccius, CC
BERNARECCI Maria Maddalena (-cia)	1667, 2 settembre – Rondinus, CC
BERNASCONI Ambrogio (-nasconus)	1663, 2 febbraio – Paccichellus, C.C.
BERNASCONI Ambrogio (-nasconus)	1668, 29 marzo – Paccichellus, C.C.
BERNASCONI Ambrogio (-nasconus)	1678, 28 marzo – Paccichellus, C.C.
BERNASCONI Francesco (-nasconus)	1673, 30 luglio – Pacichellus, CC
BERNASCONI Giovanna Maria (-na)	1663, 12 marzo – Valentinus, CC
BERNASCONI Giovanni (-nasconus)	1670, 28 marzo – C. Novius, CC
BERNASCONI Marta (Bernascona)	1674, 30 agosto – Marchettus, CC
BERNASCONI Michele (Bernasconus)	1672, 11 luglio – Franciolus, CC
BERNASCONI Prudenza (Bernascona)	1666, 11 novembre – Contuccius, CC
BERNERI Anna Beatrice (Berneria)	1672, 25 agosto – Colettus, CC
BERNERI Stefano (Berneri)	1670, 29 agosto (cod.) – C. Vipera, CC
BERNERI Stefano (Bernerius)	1677, 12 mag. (ap.) – deBernardinis,CC
BERNERI Stefano (Bernieri)	1666, 14 novembre (cod.) – Vipera, CC
BERNI Caterina (Bernia)	Cfr. Antoni Berni
BERNI Flavia (Bernia)	Cfr. Signorini Berni
BERNIER Stefano	1664, 10 dicembre – Vipera, CC
BERNIERI	Cfr. Berneri
BERNINI Angelica (Bernina)	1667, 23 luglio (cod.) – Massarius, C.C.
BERNINI Beatrice (Bernina)	1671, 12 marzo – Asinarius
BERNINI Beatrice (Bernina)	1673, 21 marzo – Coletta, CC

BERNINI Camilla (Bernina)	1665, 11 mag. (cod.) – Asinarius,pubbl.
BERNINI Camilla (Bernina)	1666, 30 ott. (ap.) – Asinarius, pubbl.
BERNINI Caterina (Bernina)	Cfr. Teti Bernini
BERNINI Cecilia (de Berninis)	Cfr. Vestri Bernini
BERNINI Domenico (Berninus)	1675, 3 dic. (apert.) – Pacichellus, CC
BERNINI TETI Caterina (Bernina)	1667, 23 luglio (cod.) – Massarus, CC
BERNOSCORI	Cfr. Bernasconi
BEROCTIUS	Cfr. Berotti
BEROTTI Filippo (Beroctius)	1679, 23 aprile – Perellius, CC
BERRETTA	Cfr. Sberretta
BERRETTA Giovanni Pietro	1676, 8 marzo – Bonannus, CC
BERRETTA Pietro	1675, 2 giugno – Octavianus, CC
BERRETTARI Francesco (de Berrettariis)	1661, 3 maggio – P. Saracenus, CC
BERRETTARI Francesco (de -rettariis)	Notaio pubblico
BERRETTARI Francesco (-rettarius)	1662, 15 sett. – Ph. Saracenus, CC
BERRETTARI Pietro (Berrettarius)	1670, 24 marzo – P. Saracenus, CC
BERRETTARI Pietro (Berrettarius)	1670, 24 marzo – P. Saracenus, CC
BERRETTINI Luca (Berrettinus)	1679, 1 dicembre – Gothus, CC
BERRETTINI Pietro (Berrettinus)	1669, 16 maggio (apertura test. e codicilli) – Angeluccius, AC
BERRICCHIA	Cfr. Barricchia
BERTA	Cfr. Berti
BERTA Giacomo	1676, 22 ago. (ap.) – Serantonius, AC
BERTAGAZZI Francesco (-tagazzius)	1674, 2 maggio – Michelangelus, CC
BERTANI Giovanni Antonio (-tanus)	1672, 3 febbraio – Lamparinus, CC
BERTARELLI Sebastiano (Bertarellus)	1662, 29 novembre – F. Caiolus, CC
BERTARELLI Sebastiano (Bertarellus)	1674, 2 maggio (apertura) – Morus, CC
BERTAZZONI Anna Costanza	1668, 9 settembre – Mancinus, C.C.
BERTAZZONI Clemente	1679, 21 marzo – Saracenus, CC
BERTAZZONI Giovanni (Bertazzonus)	1665, 6 settembre – Morus, CC
BERTEI Vincenzo (Berteus)	1672, 3 sett. (ap.) – Simoncellus, AC
BERTELLI Bernardino (Bertellus)	1668, 12 giugno – Fecchia, A.C.
BERTHIER Giovanni	1662, 22 dic. (cod.) – Angeluccius, AC
BERTI	Cfr. Berta
BERTI Alessandro	1667, ... - Inter apocas n. 277
BERTI Alessandro (Bertus)	1663, 11 agosto (codicilli) – Paccichellius, C.C.
BERTI Anna (Berta)	1660, 1 marzo – Pinus, Vic.
BERTI Biagio fu Domenico	1668, 16 aprile – Paccichellius, C.C.
BERTI Caterina (Berta)	1658, 2 gennaio – Lucarellus, C.C.
BERTI Domenico (Bertus)	1679, 24 agosto – Cons. Flor.
BERTI Domenico (de Bertis)	1661, 26 giugno – Caiolus, CC
BERTI Francesca	1663, 30 ottobre – Rignanus, CC
BERTI Francesca (Berta)	1660, 24 agosto – Lollius, AC
BERTI Gentile (de Bertis)	1659, 10 giugno – Vipera, CC
BERTI Giovanni Battista (Bertus)	1663, 4 maggio – Massarus, CC
BERTI Giovanni Battista (Bertus)	1666, 25 ottobre – Paccichellus, CC
BERTI Maddalena	Cfr. Caldani Berti
BERTI Vittoria (Berta)	1679, 8 maggio – Novius, CC
BERTIEX Giovanni	1663, 6 nov. (ap.) – Paccichellus, CC
BERTINI Girolamo	1673, 4 dicembre – Taddeus, CC
BERTINI Girolamo (Bertinus)	1663, 21 febbraio (cod.) – Rignanus, CC
BERTINI Girolamo (Bertinus)	1669, 30 marzo (cod.) – Rignanus, CC
BERTINI Girolamo (Bertinus)	1672, 10 ottobre (rev.) – Bonannus, CC
BERTINI Girolamo (Bertinus)	1672, 21 nov. (ap.) – Bonannus, CC
BERTOCCETTI Lucia (Bertucethea)	1675, 26 febbraio – Colettus, CC
BERTOCCHINI Giovanni Franc. (-us)	1677, 12 novembre – Serantonius, AC
BERTOCCI Cecilia (Bertoccia)	1677, 12 agosto – Cantarellus, CC

BERTOLDI Brigida (Bertolda)	1673, 24 febbraio – Coletta, CC
BERTOLDI Giacomo (Bertoldus)	1678, 1 marzo – Petrocchius, AC
BERTOLDI Giacomo (Bertoldus)	1678, 1 marzo – Angelucci
BERTOLINI Caterina (de Bertoulinis)	Cfr. Ubizzini Bertolini
BERTOLINI Scipione (Bertollinus)	1650, 7 maggio – Vipera, CC
BERTOLLI Cecilia (Bertolla)	1663, 9 gennaio – Pasquaruccius, C.C.
BERTOLLI Gregorio (Bertollus)	1660, 23 aprile – Asinarius, pubbl.
BERTOLO (del) Lorenzo	1665, 9 giugno – Pasquaruccius, CC
BERTONI Anastasia (Bertona)	Cfr. Saltut Bertoni
BERTONI Bernardina (Bertona)	1676, 11 aprile – de Comitibus, CC
BERTONI Filippo (Bertonus)	1672, 1 gennaio – Eusebius, CC
BERTONI Filippo (Bertonus)	1674, 25 ottobre – Rondinus, CC
BERTOZZI Marino (Bertozzius)	1678, 24 agosto – Rignanus, CC
BERTUCCI Girolamo (Bertuccius)	1662, 6 agosto – Simoncellus, AC
BERTUCCI Girolamo (Bertuccius) (Ill.mo)	1661, 30 ago., 5 (cod.) e 7 (cod.) sett. – Simoncellus, AC
BERTUCCI Sante (Bertuccius)	1672, 5 dicembre – Rossellus, CC
BERTUCETHEA	Cfr. Bertoccetti
BERTUS	Cfr. Berti
BERVE Claudio	1661, 6 maggio – Curtus, A.C.
BESPINI Francesco (Bespinus)	1666, 31, 31 (codicilli) e 31 (codicilli) gennaio – Abinantes, CC
BESSI Pietro (Bessius)	1665, 28 luglio – Pasquettus, CC
BESSO	Cfr. Bessi
BESTRUS Giovanni Battista	1673, 11 febbraio – Coletta, CC
BETERBO' Abramo, ebreo (Mastro)	1662, 14 febbr. (ap.) – Bonannus, C.C.
BETHI	Cfr. Beti
BETI Maddalena (Bethi)	1670, 5 dicembre – Vannius, CC
BETTA	Cfr. Betti
BETTAGLINI Tommaso (Bettaglinus)	1660, 28 luglio – Morus, CC
BETTAGNINI Tommaso (Bettagninus)	1660, 27 gennaio – Valentinus, CC
BETTANI Francesco (Bettanus)	1675, 10 dicembre – Sec.rii Cam.ae
BETTHIOLI	Cfr. Bettioli
BETTI Alberto (Bettus)	1675, 20 aprile – G. Oddus, CC
BETTI Anna Bernardina (Betta)	1675, 7 febbraio – Perellius, CC
BETTI Brunoro fu Amedeo Giovanni	1671, 6 settembre – Vipera, CC
BETTI Francesco (de Betto)	Cfr. Cesari Betti
BETTI Lucrezia (Betta)	1663, 23 aprile – Eusebius, CC
BETTI Maddalena (Betta)	1669, 17 agosto – Lucarellus, CC
BETTI Maddalena (Betta)	1671, 1 ottobre – Octavianus, CC
BETTI Maddalena (Betta)	1671, 30 maggio – Morus, CC
BETTI Margherita (Betta)	1664, 30 giugno – Rondinus, CC
BETTI Margherita (Betta)	1665, 11 luglio (cod.) – Angeluccius, AC
BETTI Margherita (Betta)	1669, 28 aprile (ap.) – Angeluccius, AC
BETTI Margherita (Betta)	1669, 27 aprile (cod.) – Massarius, CC
BETTI Margherita (Betta)	1678, 11 agosto – Vannius, CC
BETTI SPERONI Anna Cleria (Betta)	1674, 17 dicembre – Burgi
BETTI Tullia	Cfr. Giuli Betti
BETTI VESPIGNANI Caterina (Betta)	1678, 29 novembre (ap.) – Morus, CC
BETTINELLI Carlo (Bettinellius)	1676, 13, 14 (cod.) aprile – Colettus, CC
BETTINELLI Giovanni Battista (-lus)	1663, 22 febbraio – Morus, CC
BETTINI Caterina (Bettina)	1662 (1661), 30 dic. – Marchettus, C.C.
BETTINI Caterina (Bettina)	1667, 5 dicembre – Novius, CC
BETTINI Caterina (Bettina)	1674, 1 giugno – Marchettus, CC
BETTINI Caterina (Bettina)	1675, 14 dicembre – Marchettus
BETTINI Caterina (Bettina)	1677, 22 febbraio – Novius, CC
BETTINI Giovanna (Bettina)	1660 (1659), 28 dic. – Pizzutus, CC
BETTINI Marco Antonio (Bettinus)	1679, 8 settembre – Coletta, CC
BETTINI Margherita (Bettina)	1661, 22 gennaio – Paccichellus, CC
BETTINI Margherita (Bettina)	1666, 18 apr. (rev.) – Paccichellus, CC

BETTIOLI Elisabetta (Betthioli)	1672, 12 marzo – Vannius, CC
BETTO (de)	Cfr. Betti
BETTOLI Caterina (Bettola)	1678, 3 gennaio – Caiolus, CC
BETTOLI Francesco Antonio (-lius)	1668, 24 marzo – Antonettus
BETTUS	Cfr. Betti
BEUGER Sebastiano	Notaio di Rota
BEUS Vincenzo	1676, 14 gennaio – Lucarellus, CC
BEUS Vincenzo	1676, 14 gennaio – Faraglia, CC
BEVILACQUA Francesca	1667, 7 novembre – Lucarellus, CC
BEVILACQUA Giovanni Battista	1677, 29 ottobre – Sec.rii Cam.
BEVILACQUA Margherita	1666, 9 agosto – Rondinus, CC
BEVILACQUA Ortenzia	1682, 26 gennaio - Abinantes
BEZZI Giovanni Francesco (Bezzius)	1671, 10 febbraio e 20 dicembre (apertura codicilli) – Marchettus, CC
BIACCA Giovanni Maria	1670, 20 agosto – J. Morus, CC
BIAGI	Cfr. Blasi
BIAGIACCIONI Francesco	1675, 5 settembre – Taddeus, CC
Biagio fu Giulio, riminese	1656, 30 agosto – M. Loreti, parroco
BIANCARDI Achille, eretico (Biancardus)	1675, 26 ottobre – Non segue
BIANCARDINI	Cfr. Blancardini
BIANCARDINI Clemenza	1667, 8 ottobre (cod.) – Vipera, CC
BIANCHELLI	Cfr. Blanchelli
BIANCHETTI	Cfr. Blanchetti
BIANCHI	Cfr. de Blanchis
BIANCHI Bartolomeo (Blanchi)	1679, 30 novembre – Morus
BIANCHI Francesco (Blancus)	1672, 20 aprile – Gottus, CC
BIANCHI Francesco (Blancus)	1678, 2 dicembre – Pasquaruccius, CC
BIANCHI Francesco (Blancus)	1678, 3 e 8 dicembre – Fecchius, AC
BIANCHI Giulia (Blancha)	1665, 11 febbraio – Bonannus, CC
BIANCHI Giuseppe (Blanchius)	1674, 4 maggio – Rossellius, CC
BIANCHI Maria (Blanca)	1676, 28 marzo – Antonettus, CC
BIANCHI Pietro (Blanchius)	1674, 21 novembre – Eusebius, CC
BIANCHINI Elisabetta (Blanchina)	1672, 22 aprile – Abinantes, CC
BIANCHINI Flaminia (Blanchina)	1675, 17 luglio – de Blanchis, Vic.
BIANCHINI Francesca (Blanchina)	1659, 13 dicembre – Pizzutus, CC
BIANCHINI Francesca (Blanchina)	1662, 14 marzo – Rondinus, CC
BIANCHINI Giovanni Battista (Blanchinus)	1672, 16 (conegna) e 22 (apertura) luglio – Novius, CC
BIANCHINI Girolamo (Blanchinus)	1667, 24 gennaio e 18 marzo (cod.) – Contuccius
BIANCHINI Giulio (Blanchinus)	1670, 25 luglio – B. Bonannus, CC
BIANCHINI Giulio (Blanchinus)	1670, 25 giugno – Bonannus, CC
BIANCHINI Lucia (Bianchina)	1671, 24 maggio – Colettus, CC
BIANCHINI Lucrezia (Blanchina)	1679, 3 agosto – Rondinus, CC
BIANCHINI Maddalena	1661, 20 dicembre – Ferrariorum
BIANCHINI Margherita (Blanchina)	1662, 19 dicembre – Massarius, CC
BIANCHINI ORSINI Virginia (Blanchina)	1675, 4 giugno (apertura) – de Oddis, CC
BIANCHINI Pietro (Blanchinus)	1679, 21 novembre – Mancinus, CC
BIANCO (del) Bernardino	Cfr. Trusiana vedova
BIANCO Filippo (Blancus)	1674, 24 marzo - Fecchia
BIANCONI Bernardina (Biancona)	1664, 3 novembre – Petruccius, A.C.
BIANCONI Carlo (Bianchoni)	1675, 23 agosto – Franciolus, CC
BIANCONI Giovanna fu Orazio Santi (Blanconi)	1676, 15 dicembre – Rondinus, CC
BIANCONI Girolamo (Bianconus)	1679, 28 ottobre – Valentinus, CC
BIASCINI Angela (Biascina)	1673, 15 novembre – R. Saracenus, CC
BIASCIOLI Maddalena (Biasciola)	1672, 13 agosto – Simoncellus, AC
BIASCIOTTI Paola (Biasciotta)	1673, 19 agosto – Rondinus, CC

BIASINI	Cfr. Blasini
BIASSA Francesco	1670, 9 giugno – N. Rignanus, CC
BIASUCCI	Cfr. Blasucci
BIASUCCI Lazzaro	Cfr. Feni Biasucci
BIASUCCI Pietro (Biasuccius)	1672, 10 agosto – Novius, CC
BIAVA Francesco	1679, 12 aprile – Serantonius, AC
BIBBIENA	Cfr. Bibiena
BIBBIENA Ersilia (Bibiena)	1665, 16 aprile - Serantonius
Bibiana fu Luciano	1676, 8 marzo – Coletta
BIBIANI	Cfr. Bibiena
BIBIANI Albero (Bibianus)	1676, 22 maggio – R. Saracenus, CC
BIBIENA	Cfr. Bibbiena, Bibiani
BIBIENA Alessandro	1674, 30 agosto – Mazzeschus, AC
BIBIENA Alessandro	1675, 20 apr. (cod.) – Mazzeschus, AC
BIBIENA Alessandro	1678, 25 apr. (cod.) – Mazzeschus, AC
BICCAR Antonio	1663, 7 feb. (cod.) – M. Michelangelus
BICCAR Medea (Biccara)	1659, 25 giugno - Lucarellus
BICCHIERASI Lorenzo (Bicchierasius)	1671, 20 agosto – Rondinus, CC
BICHI	Cfr. Bighi
BICHI Anna (Bichia)	1675, 29 aprile – Vipera, CC
BICHI Giovanni (Bichius)	1667, 2 maggio (cod.) – Palutius, AC
BICHI Giovanni (Bichius)	1676, 18 luglio – Palutius, AC
BICHI PERICCIOLI Angela (Bichia)	1676, 1 febbraio – B. Riccius, Burgi
BIELIS Bartolomeo	1661, 3 dicembre – Rondinus, C.C.
BIELLA Margherita	1667, 25 luglio – Novius, CC
BIELLI BANDINI Margherita (Biella)	1676, 19 giugno – Faraglia
BIELLI Margherita (Biella)	1673, 10 marzo – Novius, CC
BIELLI Margherita (Biellia)	1670, 14 luglio (cod.) – C. Novius, CC
BIELLI Margherita (Biellia)	1670, 17 luglio – Novius, CC
BIELLI Margherita (Biellia)	1674, 5 maggio – Novius, CC
BIELLI Vincenzino (Biellius)	1679 (1678), 30 dicembre – Bellus, AC
BIERI ANTONINI Bernardina	1669, 13 luglio – Bonifatius
BIFFI Bartolomeo (Biffius)	1673, 10 luglio – Abinantes, CC
BIGASSI Maria Lettera (de Bigassis)	1665, 17 agosto – Octavianus, AC
BIGHI Alessandro (Bighius, Bighus)	1660, 8 mar. (cons.) – Massarius, C.C.
BIGHINI Laura (Bighina)	1668, 21 febbraio – Antonettus, CC
BIGIASSONI Francesco (-giassionus)	1675, 5 settembre – Succ. Massarii
BIGINI PRATI Girolama (Bigina)	1676, 11 novembre – Novius, CC
BIGLIETTI	Cfr. Viglietti
BIGLIOCCHI Vittoria (Bigliocchia)	1662, 25 marzo – Abinantes, CC
BIGLION Nicola	1661, 22 settembre – Valentinus, CC
BIGLIOTTUS Giovanni Battista	1664, 26 giugno – Paccichellus, CC
BIGNARDI	Cfr. Beniardi
BIGNETTI Andrea (Bignettus)	1663, 24 gennaio – Florellus, Vic.
BIGODETTI Giovanni (Bigodettus)	1664, 27 luglio - Octavianus, AC
BIGOLINI Lorenzo (Bigolinus)	1673, 1 ottobre – Colettus, CC
BIGONI Antonio Maria (Bigonus)	1671, 26 nov. (ap.) – Julianus, Gub.
BIGONI Bernardino	1668, 15 nov. (ap.) – Vannuccius, Cam.
BIGOTTI Giovanna (Bigotta)	1664, 16 aprile – Abinantes, CC
BIGOTTI Giovanna (Bigotta)	1674, 30 marzo – Abinantes, CC
BILLUET Giacomo	1669, 10 febbraio – Rondinus, CC
BINA	Cfr. Bini
BINADELLI Giovanni Battista (-lus)	1674, 1 aprile – Lamparinus, CC
BINARELLI Caterina (Binarella)	1676, 24 ottobre (cod.) – Palutius, AC
BINAZZI Vincenzo (Binazzius)	1667, 3 settembre – Abinantes, CC
BINCHI Annibale	1677, 19 febbraio – Morus
BINCINI Antonio (Bincinus)	1678, 10 agosto – Claricius, CC
BINDARELLI Flora (Bindarella)	1669, 18 gennaio – Serantonius, AC
BINDARELLI Flora (Bindarella)	1674, 9 gennaio – Pacichellus, CC
BINDARELLI Lorenzo (Bindarellus)	1667, 30 agosto (cod.) – Rondinus, CC

BINDARELLI Lorenzo (Bindarellus)	1667, 27 marzo – Rondinus, CC
BINDI Crescenzio (Bindus)	1672, 18 ago. (cons.) – Marchettus, CC
BINDI Crescenzo (Bindius)	Antonettus, C.C. - Vedi 1661
BINDI Michele (Bindus)	1678, 1 novembre – Gottus, CC
BINDI Sante (Bindus)	1678, 6 ago. (ap.) – Pasquaruccius, CC
BINDUS	Cfr. Bindi
BINI Benedetto (Binus)	1665, 22 dicembre – F. Lucarellus, C.C.
BINI Camilla (Bina)	1670, 27 marzo – G.B. Rondinus, CC
BINI Ersilia (Bina)	1675, 9 luglio – Rondinus, CC
BINI Francesco (Binus)	1667, 19 sett. – Robertescus, Ripetta
BINI Giovanni (Binus)	1671, 11 settembre – Rondinus, CC
BINI Giulia (Bina)	1661, 30 maggio – Rondinus, CC
BINI Maddalena (Binia)	1665, 20 luglio – Simius, Vic.
BINIA	Cfr. Bini
BINOTTI Pompilia (Binotta)	1668, 6 agosto (cod.) – Rondinus, CC
BINOZZI Angelo (Binozzius)	1664, 12 settembre – Palutius, A.C.
BINUS	Cfr. Bini
BINZONI Giacomo (Binzonus)	1678, 8 genn. (ap.) – Paccichellus, CC
BIOCTUS	Cfr. Biotti
BIONDI Angela (Bionda)	1672, 15 febbraio – Rondinus, CC
BIONDI Bartolomea (Blunda o Brunda)	1678, 15 maggio – Pacichellius, CC
BIONDI Domenico (Blondus)	1670, 12 sett. (ap.) – Succ. Gazini, CC
BIONDI Giovanni (Blondus)	1674, 20 gennaio – Rondinus, CC
BIONDI Giovanni Maria (Biondus)	1660, 9 luglio – Jacopinus, CC
BIONDI Giulia (Blonda)	Cfr. Cenci Biondi
BIONDI Vittoria (Blonda)	1660, 23 gennaio – Florellus, Vic.
BIONDI Vittoria (Blonda)	1665, 26 genn. (cod.) – Valentinus, CC
BIONDI Vittoria (Blonda)	1666, 18 marzo (ap.) – Valentinus, CC
BIONDINI Giulio (Blondinus)	1667, 25 luglio – Novius, CC
BIOTTI Francesco (Bioctus)	1667, 9 ottobre – Franciolus, CC
BIRAGHI Ludovico (Birago)	1680, 17 feb. (ap.) – de Bernardinis,CC
BISAGNI Orsola (Bisagna)	1672, 17 dicembre – Taddeus, CC
BISANTI Angela (Bisanctes)	1672, 5 dicembre (cod.) – Rondinus, CC
BISAURI Olimpia (Bisaura)	1676, 24 aprile – Coletta, CC
BISCHI Giovanni Battista (Bischius)	1661, 9 febbraio (cod.) – Caiolus, CC
BISCHI Giovanni Battista (Bischius)	1663, 3 ottobre (cons.) – F. Caiolus, CC
BISCIA Cecilia, ved. Giovanni Battista Sapini	1666, 26 settembre e 18 novembre (codicilli) – Lollius, AC
BISCIA Urbano, marchese	1672, 6 settembre – Lamperinus, CC
BISCIONI Domenico (Biscionus)	1668, 30 marzo – Rondinus, CC
BISCIONI Giuseppe (Biscionus)	1679, 27 agosto – Bonannus, CC
BISCOTTI Francesco	1663, 14 febbraio – Gazzinus, CC
BISES Raffaele	1671, 15 gennaio – D. Bonannus, CC
BISES Raffaele	1671, 15 gennaio – Bonannus, CC
BISES Samuele fu Astrugo (Bisses)	1672, 21 aprile – Hebreor. Bancherior.
BISESSI Laura fu Asturgo, ebrea (Besesse)	1679, 17 dicembre – J.P. Caiolus, CC
BISESSI Laura fu David (de Bisessa)	1675, 18 dicembre – Caiolus, CC
BISESSI Laura, ebrea (Bisessa)	1671, 15 giugno – Lucarellus, CC
BISOGNI Angela (Bisogna)	1676, 8 febbraio – P. Saraceus, CC
BISON Germana	1664, 27 luglio – Rondinus, CC
BISONTI Andrea	1671, 4 febbraio – Tullius
BISSES	Cfr. Bises
BISSIGLINI Elisena	1661, 4 aprile – Bonannus
BISTA Girolamo	1672, 28 marzo – Abinantes, CC
BITELLI Giovanni (Bitellus)	1666, 28 luglio – Rondinus, CC
BITELLI Giovanni (Bitellus)	1666, 29 luglio – Rondinus, CC
BITONTI Andrea (Bitontus)	1670, 19 luglio – Franciolus, CC

BITONTI de MERCI Urania (Bitonta)	1672, 10 dicembre – Rondinus, CC
BITTENE de CHAFFOIS Nicola	1669, 5 giugno – Rondinus, CC
BIVAN Antonio	1666, 28 settembre – Michelangelus
BIVAR Antonio	1660, 17 agosto – Cellius, C.C.
BIVAR Antonio	1660, 13 settembre (cod.) – Celli, C.C.
BIVAR Antonio	1661, 6 feb. (cod.) – Michelangelus, CC
BIVAR Antonio	1662 (1661), 30 dicembre (codicilli) – Michelangelus, CC
BIVAR Antonio	1662, 23 dic. – Michelangelus, C.C.
BIVAR Antonio	1663, 12 marzo – Michelangelus, C.C.
BIVAR Antonio	1664, 6 ott. (cod.) – Michelangelus, CC
BIVAR Antonio	1666, 28 settembre (codicilli chiusi) – M. Michelangelus
BIVAR Antonio	1667, 31 maggio (apertura testamento e due codicilli) – Michelangelus, C.C.
BIVAR Antonio fu Giacomo Fernandez	1664, 22 dicembre (cod.) – Michelangelus, C.C.
BIZZARRI Cecilia (Bizzarra)	1660, 12 gennaio – Moiranus, C.C.
BIZZARRI Cecilia (Bizzarra)	1666, 18 giugno – Eusebius, CC
BIZZARRI Cecilia (Bizzarra)	1673, 3 dicembre – Rondinus, CC
BIZZARRI Lorenzo (Bizzarrus)	1672, 12 luglio – Saracenus, CC
BIZZI PERO Maddalena (Bizzia)	1678, 19 agosto – de Blanchis, Vic.
BIZZINI Bartolomeo (Bizzinus)	1671, 6 settembre – Rondinus, CC
BLANC Giovanna fu Pietro	1660, 24 novembre – Cotuennius, Rota
BLANCA, Blancha, Blanchi, de Blanchis, Blanchius, Blancus	Cfr. Bianchi
BLANCADINI Clemenza	1665, 14 agosto – Julianus, Gub.ris
BLANCHELLI Anna (Blanchella, Blanchellia)	1660, 20 febbraio – Mancinus succ. Fantozzi, C.C.
BLANCHETTI Margherita Francesca	1676, 1 ottobre – Pelusius, AC
BLANCHETTI Margherita Francesca (Blanchetta)	1671, 31 maggio – Simius, Vic.
BLANCHINA, Blanchinus	Cfr. Bianchini
BLANCHIS (de)	Cfr. Bianchi
BLANCHIS (de) Agata	1675, 30 ottobre – Octavianus, Vic.
BLANCHIS (de) Anna	1663, 6 ottobre – Pulottus, A.C.
BLANCHIS (de) Anna	1667, 24 ottobre e 24 novembre – Consolatus Floren.
BLANCHIS (de) Anna Cecilia	Cfr. Vitelli Bianchi
BLANCHIS (de) Anna Felice	1665, 11 maggio – Rondinus, C.C.
BLANCHIS (de) Antonio (Blancus)	Notaio del Vicario
BLANCHIS (de) Antonio	1676, 2 giugno – Rondinus, CC
BLANCHIS (de) Ascenzio	1664, 14 novembre – Petruccius, A.C.
BLANCHIS (de) Ascenzio	1667, 24 giu. (ap.) – Petruccius, A.C.
BLANCHIS (de) Barbara	1673, 22 marzo – Eusebius, CC
BLANCHIS (de) Bernardino	1667, 21 maggio – Rondinus, C.C.
BLANCHIS (de) Camilla (Blanchi)	1669, 2 giugno – Antonettus, CC
BLANCHIS (de) Carlo	1674, 18 dicembre – Malvetius, AC
BLANCHIS (de) Carlo	1663, 22 giugno – Petruccius, A.C.
BLANCHIS (de) Caterina	1674, 23 giugno – Tullius
BLANCHIS (de) Caterina	1675, 6 giugno – de Comitibus, CC
BLANCHIS (de) Caterina	1676, 6 feb. (cod.) – de Comitibus, CC
BLANCHIS (de) Caterina	1660, 22 giugno – Contuccius, C.C.
BLANCHIS (de) Caterina	1664 (1663), 26 dicembre – Tullius, CC
BLANCHIS (de) Caterina	1665, 2 maggio – Massarius, CC
BLANCHIS (de) Caterina	1670, 25 gennaio – F. Tullius, CC
BLANCHIS (de) Elena Europa	Cfr. Miloni Bianchi
BLANCHIS (de) Francesca	Cfr. Cenci Bianchi
BLANCHIS (de) Francesco	1668, 29 agosto – Simoncellus, AC
BLANCHIS (de) Giovanni	1680, 14 febbraio – Rondinus, CC

BLANCHIS (de) Giovanni	1660, 19 luglio – Succ. Pizzutus, CC
BLANCHIS (de) Giovanni	1665, 3 gennaio – F. de Caiolis, CC
BLANCHIS (de) Giovanni Antonio	1671, 12 maggio - Pinus, Vic.
BLANCHIS (de) Giovanni Antonio	1665, 16 novembre – Novius, CC
BLANCHIS (de) Giovanni Pietro	1678, 9 luglio – de Rubeis, Vic.
BLANCHIS (de) Giulia	1665, 1 marzo – Rondinus, CC
BLANCHIS (de) Giuseppe	1672, 24 settembre – Rondinus, CC
BLANCHIS (de) Maddalena	1666, 25 ottobre – Contuccius, CC
BLANCHIS (de) Margherita	Cfr. Nardi de Blanchis
BLANCHIS (de) Marta	1663, 17 febbraio – Caiolus, CC
BLANCHIS (de) Oliva	1663, 25 gennaio – F. Caiolus, CC
BLANCHIS (de) Pietro	1675, 20 gennaio – Abinantes, CC
BLANCHIS (de) Santa	1679, 4 ottobre – F. Caiolus, CC
BLANCHIS (de) Sebastiano	1678, 22 maggio – Pasquaruccius, CC
BLANCHIS (de) Semidea	1667, 12 luglio – Michelangelus, CC
BLANCHIS (de) Teodoro	1660, 8 sett. (cod.) – Octavianus, AC
BLANCHIS (de) Teodoro	1663, 10 settembre (cod.) – Novius, CC
BLANCHIS (de) Teodoro	1671, 7 febbraio (ap.) – F. Marchettus
BLANCHIS (de) Teodoro	1670, 15 ottobre – Vannius, CC
BLANCHIS (de) Teodoro	1671, 12 febbraio – Novius, CC
BLANCHIS (de) Vittoria	Cfr. Valentini de Blanchis
BLANCONI	Cfr. Bianconi
BLANCORDINA Camilla	1661, 21 aprile – Serantonius, A.C.
BLASI ALIBRANDI Maddalena (Blasia)	1669, 24 novembre – Gerardinus, Vic.
BLASI Apollonia (de Blasiis)	1665, 11 luglio – Rondinus, C.C.
BLASI Caterina (Blasia)	1664, 15 maggio – Rondinus, CC
BLASI Caterina fu Giovanni Giacomo (Blasii)	1672, 17 giugno – F. Caiolus, CC
BLASI Felice (de Blasiis)	1661, 6 dicembre – Petruccius, AC
BLASI Giacoma (de Blasiis)	1670, 7 giugno – Simius, Vic.
BLASI Giovanni (Blasius)	1663, 20 e 21 (codicilli) giugno – Massarius, CC
BLASI Giovanni Carlo (Blasii, de -siis)	1671, 13 agosto – Gerardinus, CC
BLASI Giovanni Francesco (Blasius)	1660, 31 maggio – Contuccius,CC
BLASI Maria Fenisba fu Giuseppe (Blasii)	1677, 8 settembre – Mazzeschus, AC
BLASI PERELLI Diana (Blasia)	1676, 24 aprile – Gothus, CC
BLASI Teresa (Blasia)	1675, 12 ottobre – Novius, CC
BLASI TROTTI Anna Maria (Blasia)	1679, 6 agosto – Saracenus, CC
BLASINI Felice (de Blasinis)	Cfr. Metelli Blasini
BLASINI Giovanni Antonio (Blasinus)	1677, 4 e 15 ottobre – Julianus, Gub.
BLASIO (de) Diamante fu Giovanni	1676, 23 marzo – de Comitibus, CC
BLASIO (de) Giovanni fu Massimo	1671, 4 dicembre – Franciolus, CC
BLASUCCI	Cfr. Biasucci
BLASUCCI Paolo Antonio (Blasuccius)	1673, 15 luglio – Novius, CC
BLAVIER Balduino (o Blazier)	1671, 3 genn. – G.B. Angeluccius, A.C.
BLAZIER	Cfr. Blavier
BLENFO' Claudio fu Leonardo	1661, 31 gennaio – Rondinus, C.C.
BLONCHETTI Oliviero (Blonchettus)	1659, 28 agosto – Abinantes, CC
BLONDA, Blondi, Blondus	Cfr. Biondi
BLONDINUS	Cfr. Biondini
BLUNDA	Cfr. Biondi
BO' Rosa	1663, 23 giugno – Bonannus, CC
BOACCI Settimia (Boaccia)	1676, 7 dicembre - de Blanchis, Vic.
BOACTELLUS	Cfr. Boattelli
BOARI Agnese (Boaria)	1660, 6 marzo – Sabutius, C.C.
BOATTELLI Antonio (Boactellus)	1676 (1675), 28 dic. – Simoncellus, AC
BOCCA	Cfr. Bocchi
BOCCA	Cfr. Bucci

BOCCA Agnese (Bucca o Boschi)	1660, 7 settembre – de Sanctis, Vic.
BOCCA Antonia	1667, 27 sett. – D. Valentinus, C.C.
BOCCA Grazia (Bucca)	1675, 23 luglio – Malvetius, CC
BOCCABELLA Giordano (Buccabella)	1675, 2 feb. (cod.) – de Bernardinis, CC
BOCCABELLA Giordano (Buccabella)	1676, 8 dic. (ap.) – de Bernardinis, CC
BOCCABELLA Giordano (Buccabella)	1676, 2 febbraio – de Bernardinis, CC
BOCCABELLA Giordano (Ill.mo) (Buccabella)	1661, 6 agosto – Colavanus, CC
BOCCALARI Mauro (Buccalarius)	1678, 9 ottobre – Rignanus, CC
BOCCALINI Bernardina (Boccalina)	1660, 8 giugno – Morus, C.C.
BOCCALINI Francesco (Boccalinus)	1672, 20 dic. (2 cod.) – Palutius, AC
BOCCAMAZZA	Cfr. Mugimazza
BOCCANERA Paris (Buccanigra)	1673, 24 maggio – Pinus, Vic.
BOCCAPADULI Curzio (Ill.mo, Buccapadulius)	1675, 26 gennaio (apertura) – Massarius, CC
BOCCAPADULI in CARANDINI Vincenza, Ill.ma (Boccapadula)	1676, 22 febbraio – Oddus, CC
BOCCARELLI Giacomo (Boccarellus)	1663, 27 gennaio – Contuccius, CC
BOCCATTERI Giovanni Antonio	1659, 3 giugno – A. Pulottus, CA
BOCCETTI	Cfr. Bucetti
BOCCHETTI Maria	1665, 27 settembre – Rondinus, CC
BOCCHETTI MEDICI Maria (-chetta)	1669 (1668), 28 dic. – Rondinus, CC
BOCCHETTI Orsola (Bocchetta)	1669, 22 gennaio – Novius, CC
BOCCHETTI Orsola (Bucchetta)	1663, 20 dicembre – Novius, CC
BOCCHETTI Orsola (Bucchetta)	1679, 24 novembre – Octavianus, CC
BOCCHI	Cfr. Bocca, Bucchi
BOCCHI Ludovico (Bocchius)	1669, 2 maggio (cod.) – Novius, CC
BOCCHI Pietro (Bocchius)	1672, 10 settembre – Vannius, CC
BOCCHI Valenza (Boccha)	1662, 20 luglio – Gazzinus, CC
BOCCHINDENTI Francesca	1664 (1663), 28 dic. – Tabanella, CC
BOCCHINI Filippo (Bocchinus)	1661, 3 dicembre – Massarius, CC
BOCCI Lucrezia (Boccia)	1667, 17 agosto – Octavianus, AC
BOCCI Maria Simona (de Boccis)	1661, 3 luglio – Rondinus, CC
BOCCOLI Giovanni (Bucculus)	1666 (1665), 30 dic. – Rondinus, CC
BOCCOLI Giovanni Battista (Boccolus)	1665, 22 luglio – Palutius, AC
BOCUNI Menica	1669, 26 agosto – Contuccius, CC
BOEDENS Guglielmo	1675, 10 giugno – Eusebius, CC
BOFFI Leonardo (Boffius)	1661, 25 settembre – Jacopinus, CC
BOGGI Francesco	1674, 22 gen. (cod.)–Michelangelus,CC
BOGGI Francesco	1674, 5 luglio – Novius, CC
BOGGI Francesco (Boggius)	1673, 12 giugno (codic.) – Novius, CC
BOGGI Francesco (Boggius)	1674, 28 giugno (rest.) – Novius, CC
BOGGINI	Cfr. Bugini
BOGINI	Cfr. Bugini
BOGLINI Giuseppe fu Nicola	1661, 4 settembre – Rondinus, CC
BOGNAIA (della) Pietro	1663, 20 settembre – Jacopinus, CC
BOIER Ludovico	1663, 23 dicembre – Jordanus, CAS
BOIER Margherita (Boiera)	1669, 23 aprile – Eusebius, CC
BOITEUX Pietro	1670, 26 ottobre – Rondinus, CC
BOITEUX Pietro	1670, 26 ottobre – Rondinus, CC
BOITEUX Renato	1670, 26 ottobre – J.B. Rondinus, CC
BOITEUX Renato	1670, 26 ottobre – Rondinus, CC
BOLANZ Giovanni	1671, 3 agosto – Eusebius, CC
BOLDETTI Pietro (Boldettus)	1670, 31 gennaio – N. Mazzeschus, AC
BOLDETTI Pietro (Boldettus)	1670, 31 gennaio – Mazzeschus, AC
BOLDI Rosa	1670, 16 marzo – Gherardinus, Vic.
BOLDOIRE Pietro	1672, 11 marzo (d.c.m.) – F. Caiolus,CC
BOLDRI Domenica (de Boldriis)	Cfr. Modoni Boldri
BOLDRI Domenico (Boldrius)	1664, 3 aprile – Antonettus, CC
BOLDRI Domenico (Boldrius)	1665, 26 maggio – Antonettus, CC

BOLI	Cfr. Bolis
BOLINI Giovanni Maria (Bolinus)	1665, 7 novembre (ap.) – Novius, CC
BOLIS (de)	Cfr. Boli
BOLIS (de) Agostino	1662, 18 maggio – Burgi
BOLIS (de) Cecilia	Cfr. Cherubini Bolis
BOLIS (de) Giuseppe	1676, 4 (codicilli) e 10 (apertura) ottobre – Abinantes, CC
BOLIS (de) R…	1671, 18 febbr. (cod.) – C. Novius, CC
BOLIS (de) Roberto	1664, 29 aprile (rest.cod.) – Novius,CC
BOLIS (de) Roberto	1667, 22 giugno (cod.) – Novius, CC
BOLIS (de) Roberto	1669, 23 maggio (cod.) – Novius, CC
BOLIS (de) Roberto	1671, 18 febbraio – Novius, CC
BOLIS (de) Roberto	1672, 1 giugno (cod.) – Novius, CC
BOLIS (de) Roberto	1674, 21 marzo (cod.) – Novius, CC
BOLIS (de) Roberto	1676, 27 luglio (codicilli) e 23 novembre – Novius, CC
BOLIS (de) Roberto	1677, 25 aprile (ap.) – Novius, CC
BOLIS Carlo	1667, 14 maggio (ap.) – L. Pinus, Vic.
BOLLA	Cfr. Bulla
BOLOGNA Antonia	1671, 14 dicembre – Antonettus, CC
BOLOGNA Antonia (Bononia)	1674, 26 mar. (cod.) – Antonettus, CC
BOLOGNA Maurizio	1664, 28 febbraio – Paccichellus, CC
BOLOGNA Maurizio	1667, 26 settembre – Paccichellus, CC
BOLOGNA Maurizio	1668, 26 ott. (cod.) – Paccichellus, CC
BOLOGNA Maurizio	1670, 3 giugno – Pacichellus, CC
BOLOGNA Maurizio	1672, 22 nov. (cod.) – Pacichellus, CC
BOLOGNA Maurizio	1674, 8 giugno – Pacichellus, CC
BOLOGNA Maurizio	1679, 20 mag. e 20 lug. – Vitellius, CC
BOLOGNETTI Andrea (conte) (Bolognettus)	1664, 22 novembre (apertura) – Michelangelus, C.C.
BOLOGNETTI Mario (Ill.mo, -gnettus)	1677, 30 agosto (ap.) – Octavianus, CC
BOLOGNI	Cfr. Bononi
BOLOGNINI Bartolomeo (Bologninus)	1666, 28 lug. (cod.) – Lamparinus, CC
BOLOGNINI Bartolomeo (Bologninus)	1675, 7 aprile – Lamperinus, CC
BOLSI Rosa, ebrea	1670, 16 marzo – Gerardinus, Vic.
BOLTRINI Boltrino (de Boltrinis)	1675, 2 luglio – de Bernardinis, CC
BOMBACINI Angela (Bombacina)	1675, 1 agosto – Perellius, CC
BOMBAGLI Rosa (Bombaglia)	1673, 1 febbraio – de Bernardinis
BOMBAGLI Rosa fu Callisto (de -glia)	1672, 9 luglio – de Bernardinis, CC
BOMBARDIERI Marco (-barderius)	1676, 25 aprile – Coletta, CC
BOMBARELLI Angelo (Bombarellus)	1677, 9 marzo – Serantonius, AC
BOMETI Lucia (Bometia, Bometta)	1670, 9 febbraio – J.B. Rondinus, CC
BOMPIEDI Francesca	1679, 11 giugno – Cimarronus, CC
BONA	Cfr. Boni
BONA Giacomo (R.P.D.)	1679, 26 novembre – Bellus, AC
BONA Giovanni (Ecc.mo Card.)	1674, 28 ott. (cons.) – de Blanchis, Vic.
BONACCI Caterina (Bonaccia)	1672, 28 maggio (cod.) – Novius, CC
BONACCI Caterina (Bonaccia)	1672, 5 luglio (apertura) – Novius, CC
BONACCI Giacomo Antonio (-naccia)	1677, 3 luglio R. Saracenus, CC
BONACCI Giovanni Francesco (-cius)	1654, 16 ottobre (cod.) – Cicellius, CC
BONACCI Girolamo	1678, 9 dic. (apert.) – Julianus, Gub.
BONACCI Giuseppe Maria (Bonaccia)	1679, 17 mag. (cod.) – Palmerius, Gub.
BONACCI Settimia (Bonaccia)	1665, 5 marzo (cod.) – Florellus, CC
BONACCI Settimia (Bonaccia)	1679, 23 febbraio – Oddus, CC
BONACCINI Pellegrino (Bonaccinus)	1673, 1 novembre – Eusebius, CC
BONACCORSI Francesca (Bonacursia)	1662, 23 dic. (rev.) – Valentinus, CC
BONADIES Baldassarre	1679, 5 dicembre (ap.) – Abinantes, CC
BONADIES Giovanni	1663, 16 gennaio – Michelangelus, CC
BONADIES Giovanni	1667, 12 (codicilli) e 15 aprile (apertura) – Bonifatius, CC

BONADIES Giovanni, neofito	1673, 27 settembre – Caiolus, CC
Bonadonna fu Sabato, ebrea	1674, 21 nov. (cod.) – Antonettus, CC
BONAFAMIGLIA Lucrezia (-familia)	Cfr. Pianetti Bonafamiglia
BONAFEDE Giovanni (Bonafides)	Cfr. Giroppi Bonafede
BONAFEDE Laura (Bonafides)	1672, 5 novembre – Antonettus, CC
BONAFEDE Lucia (Bonafides)	1661, 29 luglio – Colavanus, CC
BONAFEDE Marco Aurelio (-nafides)	1679, 17 maggio (cod.) – Malvetius, AC
BONAGIUNTA Felice	1671, 17 dicembre – Rondinus, CC
BONAGIUNTA Felice (Bonagunta)	1671, 20 agosto – Rondinus, CC
BONALDI Vittoria (Bonalda)	1679, 9 settembre - ...
BONALOGI Bartolomeo (Bonalogius)	1660, 3 marzo – Asinarius, pubbl.
BONALOGI Francesco (Bonalogia)	1678, 27 agosto – Rossellus, CC
BONAMICI Carlo? (de Bonamicis)	Notaio di Rota
BONAMICI Francesco, detto ... (?)	1663, 3 agosto – Consolatus Florent.
BONAMICI Lorenzo (de Bonamicis)	1659, 14 novembre – Marchettus, CC
BONAMICI Lucia	1679, 7 luglio – Perellius, CC
BONAMICI Marco (Bonamicus)	1669, 30 luglio (cod.) – Bettus, AC
BONAMICI Marco (Bonamicus)	1673, 1 ottobre (cons.) – Bellus, CC
BONAMONETA Francesco Maria	1668, 23 febbraio (cod.) – Palutius, AC
BONAMONETA Francesco Maria	1678, 23 e 23 (cod.) sett. – Morus, CC
BONAMONETA ODAN Vittoria Anna	1668, 26 gennaio (ap.) – Palutius, AC
BONANNI	Cfr. Bonsanni
BONANNI Andrea (Bonannus)	1668, 3 agosto – Bonannus, C.C.
BONANNI Angelica	Cfr. Ciorli Bonanni
BONANNI COCCHI Flaminia	1670, 6 febbraio – P. Saracenus, CC
BONANNI de MARCO Angela	1672, 22 gennaio – Colettus, CC
BONANNI Domenico (-nandus, -nus)	Notaio della Curia Capitolina
BONANNI Felice Antonia	Cfr. Ciari Bonanni
BONANNI Filippo (Bonannus)	1675, 11 giugno – P. Saracenus, CC
BONANNI Ippolita (Bonanna)	1678, 16 settembre – Oddus, CC
BONANNI Leonardo (+1667) (-nus)	Notaio della Curia Capitolina
BONANNI Orazia (Bonanna)	1671, 13 ottobre – Senatoris
BONANNI Orazia (Bonanna)	1672, 13 giugno – Michelangelus, CC
BONANNI Silverio (Bonannus)	1678, 13 novembre – Bonannus, CC
BONAPARTE Maria (Bonipartes)	1664, 23 e 25 nov. – Martagna, CC
BONARDI Luigi (Bonardus)	1670, 21 ottobre – Asinarius, pubbl.
BONARI Francesca (Bonaria)	1671, 25 giugno – Rondinus, CC
BONAVENTURA Bartolomeo	1663 (1662), 25 dicembre – Tabanellus
BONAVENTURA Caterina	1673, 25 ottobre – Novius, CC
BONAVENTURA Cleria Giustina	1668, 7 giugno (ap.) – Abinantes, CC
Bonaventura dell'Assunzione, Fr.	Cfr. Briganti Bernardino
BONAVENTURA Fabio	1675, 10 giugno – Abinantes, CC
BONAVENTURA Sebastiano	1677, 6 ottobre – Eusebius, CC
BONAZZINA Agnese	1679, 6 dicembre – Zamperinus
BONAZZINA Giulio	1679, 15 luglio (cod.) – Rondinus, CC
BONAZZINI Paolo (Bonazzinus)	1676, 18 ottobre – Lamparinus, CC
BONAZZOLI Carlo	1676, 13 giugno – Rossellus, CC
BONCAMBI Cleria (Boncambia)	1680, 13 febbraio – J.B. Angeluccius
BONCANINI Anna Caterina	1673, 13 aprile – Saracenus, CC
BONCHAILLET Maria	1672, 14 agosto – Reduttei, pubbl.
BONCHI Feliciano (Bonchus)	1659, 2 agosto – Petruccius, AC
BONCHI Giuditta (de Bonchis)	Cfr. Benincasa Bonchi
BONCI Antonio Maria (Boncius)	1661, 31 luglio – Bartholus, Burgi
BONCI Michele Angelo (Ill.mo) (Boncius)	1669, 7 (consegnato) e 9 (apertura) aprile – Mazzeschus, AC
BONCIANI Maddalena (Bonciana)	1677, 13 maggio – Antonettus, CC
BONCIARI Bernardino (Bonciarius)	1673, 16 marzo (cod.) – Mazzescus, AC
BONCOMPAGNI CATANEI Ludovica	1667, 7 settembre – Tullius, CC
BONCOMPAGNI Filippo, Ill.mo (Boncompagnus)	1676, 7 giugno (apertura test. e codicilli) – Lamparinus, CC

BONCOMPAGNI Laura (-compagna)	1660, 29 ago. (cod.) – Paccichellus, CC
BONCOMPAGNI Laura (-compagna)	1661, 10 agosto- Paccichellus, CC
BONCOMPAGNI Maria (Boncompagnia)	1679, 31 agosto e 4 settembre (apertura) – Antonettus, CC
BONCOMPAGNI Mario	1677, 6 luglio – Morus, CC
BONCOMPAGNI Nicola (-compagnus)	1676, 17 marzo – Antonettus, CC
BONCOMPAGNI Pietro (-compagnus)	1664, 21 sett. (ap.) – Simoncellus, AC
BONCOMPAGNI Ugo, Ecc.mo (Boncompagnus)	1676, 6 giugno – Riccius, Cons. Flor.
BONCORI Marco (Boncorus)	1663 (1662), 27 dicembre – Novius, CC
BONDA	Cfr. Bondi
BONDANI Angela (Bondana)	1653, 23 agosto (cod.) – Abinantes, CC
BONDELLI Giovanni Battista	1677, 27 luglio – Morus
BONDENTE Giulia	1665, 7 maggio – Jacopinus, CC
BONDI (de) Giovanni	1666, 5 maggio – Riccius, Gub.ris
BONDI Anna (Bonda)	1677, 10 novembre – Fecchia, AC
BONDI Giovanni	1668, 14 novembre – Simius, Vic.
BONDINUS	Cfr. Rondini
BONDIOLI LEONETTI Lorenza (-ola)	1671, 14 gennaio – Lamparinus, CC
BONECHI Giovanni Battista (-nechus)	1680, 23 febbraio – Morus, CC
BONECHI Maddalena (Bonecha)	1666, 19 gennaio – P. Saracenus, CC
BONECTA	Cfr. Bonetti
BONEDA Bartolomeo	1668, 5 aprile – Marchettus, C.C.
BONELLI Agata (Bonella)	1679, 24 marzo – Rondinus, CC
BONELLI Anna Caterina (Bonella)	1679, 16 maggio – Bellus, AC
BONELLI Anna Francesca (Bonella)	1675, 22 aprile – G. Oddus, CC
BONELLI Carlo (Bonellus)	1675, 7 (codicilli), 25 (codicilli) agosto - Antonettus, CC
BONELLI Carlo (E.mo e Rev.mo Card., Bonellus)	1676, 18 agosto (apertura testamento e codicilli) – Antonettus, CC
BONELLI Caterina (Bonella)	1670, 17 luglio – Pasquaruccius, CC
BONELLI Caterina (Bonellia)	1671, 30 settembre – Rondinus, CC
BONELLI Domenico	1671, 26 gennaio – Morus, CC
BONELLI Flavia (Ill.na D., Bonella)	1671, 13 marzo (cod.) – L. Bellus, AC
BONELLI Francesca (Bonella)	1676, 25 febbraio – Pasquaruccius, CC
BONELLI Giorgio (Bonellus)	1673, 17 novembre – Tullius, CC
BONELLI Giovanni (Bonellus)	1663, 5 e 6 luglio – Rondinus, CC
BONELLI Giovanni Domenico (-lus)	1670, 1 aprile – D. Bonannus, CC
BONELLI Giovanni Domenico (-lus)	1679, 8 dicembre – Bonannus, CC
BONELLI Livia (Bonella)	1659, 4 ottobre – Antonettus, CC
BONELLI Livia (Bonella)	1664, 25 maggio – Antonettus, CC
BONELLI Livia (Bonella)	1666, 28 novembre – Antonettus, CC
BONELLI Maria (Bonellia)	1679, 18 dicembre – Morus, CC
BONELLI Olimpia (Bonella)	1676, 25 e 26 (codicilli) marzo – Rossellius, CC
BONERI ANGELONI Caterina (Bonera Angelona)	1659, 10 luglio – Antonettus, C.C.
BONETALLI Marta (Bonetalla)	1672, 22 aprile – Bellus, AC
BONETALLI Marta (Bonetallis)	1667, 12 lug. (cod.) – F. de Caiolis, CC
BONETALLI Marta (Bonetallis)	1669, 4 aprile – F. de Caiolis, CC
BONETTI Caterina (Bonecta)	1663, 21 agosto – Lucarellus, C.C.
BONETTI Francesco Maria (Bonettus)	1663, 4 maggio (cons.) – Pasquaruccius, CC
BONETTI Giovanna (Bonetta)	1665, 24 dicembre – Bonifatius, CC
BONFANTI Barbara (de Bonfantibus)	1679, 11 febbraio – Caiolus, CC
BONFANTI Domenico (Bonfantes)	1679, 9 settembre – Rondinus, CC
BONFANTI Giovanni Domenico (-tes)	1677, 5 febbraio – Taddeus, CC
BONFANTI Giovanni Giacomo (-tes)	1671, 17 dicembre – Saracenus, CC
BONFIGLI Francesca (Bonfilia)	1663, 14 settembre – Gazzinus, CC
BONFIGLI Marta (Bonfiglia)	Cfr. Tozzi Bonfigli

BONFIGLI Santa (Bonfigliola)	1676, 29 gennaio – Rondinus, CC
BONFIGLI SINCICH Giovanni (-filius)	1675, 11 novembre – Octavianus, CC
BONFIGLI Tommaso (Bonfiglioli)	1660, 6 giugno – Burgi
BONGHI Martino (Bonghius)	1675, 23 gennaio – Petrocchius, AC
BONGHI Martino (Bongus)	1663, 17 gennaio – Antonettus, CC
BONGIORNI Anna Margherita (Bongiorna)	1676, 13 settembre – Rondinus, CC
BONGIORNI Barbara	1669, 18 dicembre – Antonettus, C.C.
BONGIORNO Barbara (Bongiorna)	1665, 30 gennaio – Antonettus, C.C.
BONGIOVANNI Benedetto (Bonioannes)	1659, 13 febbraio – Simoncellus, A.C.
BONGIOVANNI Benedetto (-ioannes)	1670, 12 mar. (ap.) – Simoncellus, A.C.
BONGIOVANNI Caterina	Cfr. Beni Bongiovanni
BONGIOVANNI Caterina (-ioannis)	1671, 29 giugno – Bellus, AC
BONGIOVANNI Caterina fu Pietro	1672, 27 settembre – Julianus, Gub.
BONGIOVANNI Elisabetta (de Bonioannis)	1663, 4 settembre – Rondinus, CC
BONHOMO, Bonhomina	Cfr. Bonomo
BONI	Cfr. Bona, de Bonni
BONI Angela	1663, 15 febbraio – Serantonius, A.C.
BONI Anna (de Bonis)	1659, 10 novembre – Moiranus, C.C.
BONI Anna (de Bonis)	1665, 8 giugno (cod.) – Contuccius, C.C.
BONI Apollonia (de Bonis)	1672, 19 novembre – Morus
BONI Apollonia (de Bonis)	1678, 24 aprile – Morus
BONI Apollonia (de Bonis)	1679, 26 settembre – Perellius, CC
BONI Carlo (de Bonis)	1665, 22 aprile (codicilli) – Michelangelus, CC
BONI Caterina (Bona)	1665, 15 settembre – Contuccius, CC
BONI Caterina (Bona)	1669, 10 e 13 gennaio – Senatoris
BONI Caterina (Bona)	1676, 17 settembre – Ghottus, CC
BONI Elisabetta fu Paolo, conte (de Bonis)	1662, 19 aprile – Rondinus, CC
BONI Fabrizio (de Bonis)	1677, 15 giugno – Perellus, CC
BONI Francesco (de Bonis)	1671, 31 maggio – Simius, Vic.
BONI Francesco (de Bonis)	1674, 9 ottobre – Octavianus, Vic.
BONI Giacomo (Bonus)	1672, 25 maggio (cod.) – Bellus, AC
BONI Giovanni (Bonus)	1662, 6 giugno – Pasquaruccius, CC
BONI Giovanni (Bonus)	1670, 19 nov. – J. Pasquaruccius, CC
BONI Giovanni della S. Croce, Fr.	1658, 9 maggio – Tullius, AC
BONI Girolamo (de Bonis)	1678, 2 gennaio – Colettus, CC
BONI Luca (Bonus)	1666, 14 giu. e 3 lug. (cod.) –Novius,CC
BONI Pierina (de Bonis)	1670, 21 agosto – Eusebius, CC
BONI Pietro (de Bonis)	1678, 27 agosto – Bonannus, CC
BONI Renato (Bonus)	1664, 9 sett. (cod.) – Abinantes, CC
BONI Rosana (de Bonis)	1661, 29 maggio – Asinarius, pubbl.
BONI Rosana (de Bonis)	1668, 25 agosto – Bonifatius, CC
BONI Sinforosa (de Bonis)	1671, 29 ottobre – Antonettus, CC
BONIFAZI Anna Maria (Bonifatii)	1678, 4 maggio – Faraglia, CC
BONIFAZI Bonifacio (de Bonifatiis)	1665, 28 ott. (cod.) – Michelangelus,C.C.
BONIFAZI Giovanni (Bonifacius, Bonifatius)	Cfr. Olivieri Bonifazi
BONIFAZI Giovanni Maria (Bonifatius)	1667, 29 marzo e 1 aprile (codicilli) – Succ. Gazzinus, CC
BONIFAZI Giovanni Oliviero (Bonifatii, Bonifatius) (+1675)	Notaio della Curia Capitolina
BONIFAZI Giovanni Oliviero	1678, 4 giugno – Colettus, CC
BONIFAZI Ippolita (Bonifatia)	1663, 23 ottobre – Palutius, AC
BONIFAZI Margherita (Bonifatia)	1661, 2 febbraio – Vipera, CC

BONIFAZI Ottavia (Bonifatia)	1667, 18 dicembre – Abinantes, CC
BONIFAZI Ottavia fu Luzio (Bonifatii)	1673, 11 maggio – Abinantes, CC
BONIFI Margherita	1671, 21 gennaio – Caiolus, CC
BONINCONTRI Maria Felice di Giac.	1679, 10 settembre – Coletta, CC
BONINI Giovanni Battista	1672, 8 marzo – Perellius, CC
BONINI Giulio (Boninus)	1672, 1 gennaio – Riccius, Gub.
BONINSEGNA Domenico	1668, 22 febbraio – Mancinus, CC
BONIOANNES, Bonioannis	Cfr. Bongiovanni
BONIPARTES	Cfr. Bonaparte
BONIS (de)	Cfr. Boni
BONISINI Girolamo (Bonisinus)	1662, 21 gennaio – Mancinus, CC
BONITIUS	Cfr. Bonizi
BONIZI Giovanni Giacomo (Bonitius)	1662, 22 e 23 (cod.) apr. – Simius, Vic.
BONIZZA Bradamante	1664, 13 novembre – Burgi
BONNET Giovanni	1669, 21 dicembre – Sagliardus, Rota
BONOMO Angela (Bonhomo)	1668, 9 aprile – Paccichellus, C.C.
BONOMO Luca (Bonhomo)	1661, 23 agosto- Rondinus, CC
BONOMO Margherita	1672, 24 sett. – de Bernardinis, CC
BONOMO Margherita (Bonhomina)	1669, 17 dicembre – Rondinus, CC
BONONI Abondio (Bononus)	1679, 12 settembre (ap.) – Caiolus, CC
BONONI Stefano (Bononius)	1666, 30 luglio – Rondinus, CC
BONONIA	Cfr. Bologna
BONOSINI Anna Maria (Bonosina)	1672, 29 agosto – Rondinus, CC
BONPANE Pirro (Bonpanes)	Cfr. Salamoni Bonpane
BONPIEDI	Cfr. Bompiedi
BONSANNI	Cfr. Bonanni
BONSANNI Bartolomeo (Bonsannus)	1661, 30 ottobre (apertura) e 23 novembre (codicilli) – Rondinus,C.C.
BONSI	Cfr. Bonzi
BONSI Antonio (Bonsius)	1679, 4 aprile – Lamparinus, CC
BONSI Domenico Michele (Bonsius)	Cfr. Vaccari Bonsi
BONSI Ippolito (Bonsius)	1662, 10 settembre – Rignanus, CC
BONTEMPI Caterina (Bontempa)	1669, 8 ottobre (cons.) – Rondinus, CC
BONTEMPI Caterina (Buontempi)	1675, 7 maggio (ap.) – Rondinus, CC
BONTEMPI Luigi Orazio (-tempius)	1678, 19 dicembre – Florellus, AC
BONTEMPI RATTI Lorenza (Bontempia de Raptis)	1660, 22 giugno – Columna, AC
BONTIUS	Cfr. Bonzi
BONUS	Cfr. Boni
BONVICINI Anna (Bonvicina)	1669, 6 gennaio – Angeluccius, A.C.
BONVICINI Domenico	1672, 5 dicembre – Eusebius, CC
BONVICINI Domenico (Bonvicinus)	1673, 27 maggio – Rondinus, CC
BONVICINI Domenico (Bonvicinus)	1673, 3 giugno – Succ. M. Eusebii
BONVINI Benedetta (Bonvina)	1664, 6 ottobre – Rondinus, C.C.
BONVISI Cleria (de Bonvisis)	1659, 18 agosto – Paccichellus, C.C.
BONZANI Felice (Bonzanus)	1673, 11 settembre – Abinantes, CC
BONZANI Felice (Bonzanus)	1675, 4 maggio – Abinantes, CC
BONZETTI Francesca (Bonzetta)	1662, 16 gennaio – Rondinus, CC
BONZI	Cfr. Bonsi
BONZI Antonio (Bonzius)	1679, 4 aprile – Zamperinus
BONZI Caterina (Bonzia)	1666, 5 agosto – Massarius, CC
BONZI Domenico Michele (Bontius)	Cfr. Vaccari Bonzi
BORANI Antonio (Boranus)	1673, 4 gennaio (cod.) – Palutius, AC
BORANI Antonio (Boranus)	1676, 3 febbraio – Palutius, AC
BORBONI Orinzia (de Borbono)	1670, 4 gennaio – Vannius, CC
BORBOTTONI de ROTA Sinforosa (Borbottona)	1671, 14 luglio – Angeluccius,, AC
BORCAGLIA Giacomo	1677, 31 agosto – de Comitibus, CC
BORCHI Pietro (Borchius)	1679, 30 gennaio – Antonettus, CC
BORDESSERI Cassandra (de -seria)	Cfr. Rodolfi Bordesseri

BORDESSERI Ottavio, Ecc.mo conte (à Burdeseria)	1672, 13 ottobre (apertura) – Marticarum, Viarum
BORDEU Matteo	1666, 25 agosto – Rondinus, CC
BORDI Filippo (Ill.mo) (de Bordis)	1662, 13 luglio – Abinantes, CC
BORDONI Bernardo (Bordonus)	1678 (1677), 31 dic. (ap.) – Palutius,AC
BORDONI Francesca (Bordona)	1661, 29 aprile – Pizzutus, CC
BORELLA Antonia	1662, 16 febbraio – Sabutius, C.C.
BORELLA Antonio	1679, 30 luglio – Abinantes, CC
BORELLA Pietro	1676, 23 gennaio – Valentinus, CC
BORELLA SILVESTRINI Cecilia	1678, 1 gennaio (cod.) – Malvetius, AC
BORELLI Francesco (Borellus)	1660, 8 aprile – Pizzutus, CC
BORELLI Giovanni Alfonso (Borellus)	1680 (1679), 27 dicembre - Martolus
BORELLI Marta (Borella)	1679, 23 febbraio – Perellius, CC
BORELLI Marta (Borellia)	1676, 15 dicembre – Perellius, CC
BORGHESE Agostino (Borghesius, Burghesius)	1660, 12 agosto (consegna) – Palutius, A.C.
BORGHESE ARCANGELI Maria Camilla (Burghesia)	1665, 6 dicembre – Antonettus, CC
BORGHESE Giovanna (Burghesia)	1669, 4 novembre – Rondinus, CC
BORGHESE Isabella (Burghesia)	1667, 24 feb. (test. e cod.) – Caiolus,CC
BORGHESI Camillo Maria (-ghesius)	1679, 10 aprile – Malvetius, AC
BORGHI Giovanni Battista (Borghus)	1666, 9 dicembre – Lucarellus, CC
BORGHINI	Cfr. Borgini
BORGHINI Maria (Borghina)	1660, 27 maggio – Antonettus, CC
BORGHINI Maria (Borghina)	1668, 28 giugno – Florellus, Vic.
BORGHINI Serafina (Borghina)	1666, 18 marzo – Antonettus, CC
BORGHT Giovanni	Cfr. Vander Borght
BORGHUS	Cfr. Borghi
BORGIA Andrea	1665, 14 aprile – Martagna, C.C.
BORGIA Francesca	1674, 19 gen. (cod.) – de Benedictis,CC
BORGIA Francesca	1674, 14 marzo – de Benedictis, CC
BORGIA Pietro	1679, 3 e 7 (cod.) apr. – Faventinus, CC
BORGIANI Antonia (Borgiana)	1665, 17 febbraio – Petrocchius, A.C.
BORGIANI Antonia (Borgiana)	Cfr. Maria Clara (suor)
BORGIANI Girolamo (Borgianus)	1670, 25 aprile – M.A. Eusebius, CC
BORGINI	Cfr. Borghini
BORGINI Virginia (Borgina)	1676, 18 maggio – Antonettus, CC
BORGINI Virginia (Borgina)	1679, 23 ottobre – Rondinus, CC
BORGONDI Claudio Andrea (Burgundi)	1669, 8 ottobre – Rignanus, CC
BORGUS	Cfr. Borghi
BORNE (de) Giovanni	1667, 3 aprile (apert.) – Rondinus, CC
BORNONI Pietro (Bornonus)	1672, 7 gennaio – Rondinus, CC
BOROLI Bartolomeo (Borolus)	1668, 19 agosto – Michlangelus, C.C.
BOROMEA, Boromei	Cfr. Borromeo
BOROMINUS	Cfr. Borromini
BORONEGGI Elisabetta	1662, 26 febbraio – Paccichellus, CC
BORONI Pellegrina Maddalena (-rona)	1667, 23 settembre – Paccichellus, CC
BORONI Pietro (Boronus)	1679, 8 sett. (cod.) – Rondinus, CC
BORRANI BOSMART Andrea (-ranus)	1674, 2 aprile (cod.) – Abinantes, CC
BORRANI Eugenia	1665, 24 agosto – Antonettus, CC
BORRANI Eugenia (Borrana)	1679, 28 novembre – Abinantes, CC
BORRANUS BOSMART Andrea	1678, 12 ottobre – Abinantes, CC
BORROMEI Federico (E.mo Card., Borromeus)	1673, 19 febbraio – Serantonius, AC
BORROMEO GIORGINI Prudenza (Boromea)	1665, 9 dicembre – Rignanus, CC
BORROMEO Giovanna (Boromei)	Cfr. Cesi Borromeo
BORROMINI Francesco (Borominus)	1667, 2 agosto – Consolatus Florentin.

BORROMINI Francesco (Borominus)	1667, 29 luglio (rest.) – Riccius, Cons. Floren.
BORSELLI Giovanni Battista (-sellus)	1680, 8 gennaio – Gorus, CC
BORSI	Cfr. Bursi
BORSI Caterina (Borsa)	1669, 7 gennaio – Fecchia, AC
BORSI Domenico fu Pompeo (Borzii)	1661, 17 gennaio - Rondinus, CC
BORSI FRUSCIANTI Caterina (Borsa de Frusciantes)	1666, 29 settembre e 6 ottobre (codicilli) – Caiolus, CC
BORSONI	Cfr. Bursoni
BORSOTTI Carlo (Borsottus)	1660, 26 luglio – Lucarellus, C.C.
BORTESAGO Antonio	1679, 27 novembre – Rondinus, CC
BORTIERI (Bortieria)	Cfr. Bostieri
BORZACCHI Francesco (Borzacchus)	1678, 12 settembre – Faventinus, CC
BORZI Zenobio (Borzius)	1668, 29 gennaio – Franciolus, CC
BORZI, Borzii	Cfr. Borsi, Bursi
BOSCAINI	Cfr. Buscaini
BOSCAINI Margherita (Boschaina)	1675, 22 giugno – Eusebius, CC
BOSCHAINA	Cfr. Boscaini
BOSCHETTI Barbara	1665, 17 settembre – Antonettus, C.C.
BOSCHETTI Francesco (Boschettus)	1669, 20 giugno – Paccichellus, CC
BOSCHETTI Giovanni (Boschettus)	1667, 18 luglio (apert.) – Florellus,Vic.
BOSCHI Agnese (o Bocca)	1660, 7 settembre – de Sanctis, Vic.
BOSCHI Paolo fu Giov. Maria (Boscus)	1664, 2 settembre – Bartolus, Burgi
BOSCOLI Maddalena (Buscula)	1676, 9 gennaio – Rondinus, CC
BOSCUS	Cfr. Boschi
BOSI	Cfr. Bosio
BOSI Bartolomeo (Bosius)	1676, 29 agosto – Coletta, CC
BOSI Caterina (Bosia)	Cfr. Adanti Bosi
BOSI MORETTI Plautilla (Bosia)	1674 (1673), 28 dicembre (apertura test e 4 codicilli) – Simoncellus, AC
BOSI Plautilla (Bosia)	1660, 22 apr. (cod.) – Simoncellus, AC
BOSI Plautilla (Bosia)	1664, 17 luglio – Simoncellus, AC
BOSI SCOTTI Cleria (Bosia)	1672, 22 luglio – Lamparinus, CC
BOSIA	Cfr. Bosi
BOSINI Carlo (Bosinus)	1671, 29 ottobre – Rondinus, CC
BOSIO Agostino (Bosius)	1672, 30 ottobre (ap.) – Rossellius, CC
BOSIUS	Cfr. Bosio
BOSMART Andrea	Cfr. Borrani Bosmart
BOSSELLI ... (Bossellius)	Notaio della Curia Capitolina
BOSSI	Cfr. Bosi
BOSSI Agostino (Bossius)	1666, 16 ottobre – Marchettus, C.C.
BOSSI Agostino (Bossius)	1672, 13 marzo – Rossellius, CC
BOSSI Antonio (Bossius)	1668, 18 novembre – Gazzinus, C.C.
BOSSI Antonio (Bossius)	Notaio dell'Auditore di Camera
BOSSI Bernardina (de Bossis)	1663, 16 febbraio – Gazzinus, C.C.
BOSSI Bernardino (Bossius)	1668, 13 agosto – Octavianus, CC
BOSSI Bernardino (Bossius)	1679, 24 marzo – Faventinus, CC
BOSSI Carlo (Bossius)	1660, 15 ottobre – R. Saracenus, C.C.
BOSSI Carlo (Bossius)	1673, 2 agosto – Pacichellus, CC
BOSSI Caterina (Bossia)	1669, 10 e 13 (codicilli) gennaio – F. Franceschinus, Sen.
BOSSI Caterina (Bossia)	1676, 9 dic. (t. e cod.) – Antonettus, CC
BOSSI Francesco (Bossius)	1672, 13 luglio – Rondinus, CC
BOSSI Francesco (Bossius)	1678, 14 gennaio – Rondinus, CC
BOSSI Francina	1664, 7 dicembre – P. Saracenus, CC
BOSSI Gaspare (Bossius)	1663, 5 aprile – Romdinus, CC
BOSSI Gentile (Bossia)	1677, 30 settembre – Rondinus, CC
BOSSI Giacomo (Bossius)	1676, 13 ottobre – Novius, CC
BOSSI Giovanni (Bossius)	1679, 28 feb. e 22 apr. – Gothus, CC
BOSSI Giovanni (Bossus)	1661, 10 gennaio – Moiranus, CC

BOSSI Lucrezia (Bossia)	1672, 14 luglio – Abinantes, CC
BOSSI Ludovico (Bossius)	1671, 9 marzo (cod.) – Novius, CC
BOSSI Ludovico (Bossius)	1672, 3 gennaio (cod.) – Novius, CC
BOSSI Ludovico (Bossius)	1675, 13 marzo – Novius, CC
BOSSI Ludovico (Bossius)	1678, 13 gennaio (ap.) – Novius, CC
BOSSI Marco Antonio (Bossius)	1676, 13 genn. – Octavianus, CC o Vic.
BOSSI Orsola (Bossia)	1662, 6 giugno – Bonannus, CC
BOSSI Pietro (Bossius)	1664, 28 aprile – Succ. Camilli, CC
BOSSI Tommaso (Bossius)	1673, 25 novembre – Eusebius, CC
BOSSI Vittoria (Bossia)	1663, 22 dicembre (ap.) – Viridis, CC
BOSSUS	Cfr. Bossi
BOSTIERI Maddalena (Bostieria)	1676, 16 marzo – Morus
BOTTAINI Maddalena (Bottaina)	1675, 24 ottobre – Octavianus, CC
BOTTAINI Maddalena (Bottaina)	1679, 30 luglio – Bonannus, CC
BOTTELLI Angelo (Buttellius)	1664, 4 marzo – Rondinus, C.C.
BOTTELLI Giovanni (Buttellus)	1663, 12 aprile – Massarus, CC
BOTTI	Cfr. Botto
BOTTI Antonio (de Bottis)	1675, 9 maggio – Tullius, C.C.
BOTTI Francesco (de Bottis)	1675, 9 maggio – Tullius, CC
BOTTI Giovanni Battista (de Bottis)	1675, 9 maggio – Tullius, CC
BOTTI Lazzaro (Bottus)	1662, 6 ottobre (ap.) – de Nicolis, CAS
BOTTI Lazzaro Francesco (de Bottis)	1675, 9 maggio (primog.) – Tullius, CC
BOTTI Lucia	1661 (1660), 30 dic. – Paccichellus, CC
BOTTI Matteo (Bottus)	1664, 27 luglio – Martagna, CC
BOTTI Orazio Francesco (de Bottis)	1675, 9 maggio (donatio a primogenitura) – Tullius, CC
BOTTI Pietro Paolo (de Bottis)	1675, 9 maggio – Tullius, CC
BOTTICELLI Lucia (Botticella)	1678, 2 giugno – de Caiolis, CC
BOTTICELLI Pietro Paolo (Butticelli)	1673, 17 febbraio – Taddeus, CC
BOTTIGHESI	Cfr. Buttighesi
BOTTIGLIA Ferdinando	Cfr. Rodriguez Bottiglia
BOTTO Carlo (Bottus)	1674, 5 giugno – Serantonius, AC
BOTTONI Maddalena (Bottona)	1666, 25 febbraio – Rondinus, CC
BOTTUS	Cfr. Botti, Botto
BOUCHU Pietro	1663, 1 apr. (rev.) – G. Godefry, divers.
BOVARELLI Michele (Bovarellus)	1671, 1 dicembre – Paccichellus, CC
BOVARELLI Ottavio (Bovarellus)	1671, 7 (codicilli) e 8 (apertura) maggio – Palutius, AC
BOVARI Giovanni Battista (Bovarius)	1663, 15 ottobre – Contuccius, CC
BOVERI Prospero (Boverius)	1661, 13 ottobre – Michelangelus, CC
BOVI Andrea (Bovius)	1667, 5 gennaio – Lucarellus, C.C.
BOVI Antonio (Bovius)	1677, 12 marzo (apertura) – Riccius, Cons. Floren.
BOVI Cesare (Bovius)	1668, 2 e 7 (cod.) sett. – Rondinus, CC
BOVI Gasparra fu Marco (Bovii)	1671, 6 giugno – Simius, Vic.
BOVICELLI Teodora	1677, 18 luglio – Pasquaruccius, AC
BOVII	Cfr. Bovi
BOVINI Domenica (Bovina)	1669, 4 febbraio – Bonannus, CC
BOVINI Francesca (Bovina)	1676, 18 aprile – Bonannus, CC
BOVIO	Cfr. Bovi
BOVIUS	Cfr. Bovi
BOZZA	Cfr. Bozzi
BOZZASTRI Claudia (Bozzastra)	1660, 13 gennaio – Antonettus, C.C.
BOZZI Andrea (Bozzius)	1676, 24 giu. (cod.) – de Quadris, pubbl.
BOZZI Margherita (Bozza)	1661, 18 marzo – Massarius, CC
BOZZI Paolo (Bozzius)	1668, 26 luglio – P. Saracenus, CC
BRACALOSSA Maria	1663, 3 aprile – F. Caiolus, CC
BRACCETTI	Cfr. Bravetti
BRACCETTI Rocco	1667, 12 novembre – Simius, Vic.

BRACCHI Maria	1674, 13 febbraio – Sec.rii Cam.
BRACCHI Maria (Bracchia)	1661, 3 nov. (cod.) - Rondinus, CC
BRACCHI Maria (Bracchia)	1661, 3 novembre – Lucarellus, CC
BRACCHI Teresa (Braccha)	1673, 11 giugno – Eusebius, CC
BRACCI Girolama (Braccia)	1673, 7 ottobre – Bonannus, CC
BRACCI Marcello (Braccius)	1674, 16 e 21 (codicilli) dicembre – Marchettus, CC
BRACCI Santa (Braccia)	1679, 14 aprile – Eusebius, CC
BRACCI Stefano (Ill.mo, preposito generale?) (Brachius)	1669, 20 settembre (apertura) – Abinantes, CC
BRACCINI Diambra (Braccina)	1665, 26 luglio – Simius, Vic.
BRACCIOLI Caterina (Bracciola)	1666, 23 luglio – Rondinus, CC
BRACCIOLI Giovanni Franc. (-ciolus)	1666, 20 settembre – Pasquettus, AC
BRACCIOLINI	Cfr. Braciolini
BRACHIUS	Cfr. Bracci
BRACINI Violante Margherita	1659, 20 novembre - Burgi
BRACIOLINI Francesca (Braciolina)	1663, 5 maggio – Calavanus, CC
BRAGA Pietro Antonio	1671, 1 aprile (ap.) – Simoncellus, AC
BRAGAGNA Sebastiano	1675, 30 maggio – Marchettus, CC
BRAGALOTTI Maria (Bragalossa, Bragalotta)	1670, 5 marzo (codicilli) – F. de Carolis, CC
BRAIS Claudia fu Adriano	1661, 4 agosto - Gillottus
BRAMBILLA Felicita	1669, 7 maggio – Succ. Contuccius, CC
BRAMBILLA Porzia (Brambrilla)	1660, 10 maggio – Serantonius, AC
BRAMINI Isabella (Bramina)	1666 (1665), 31 dicembre - Novius, CC
BRANCA Angelo	1672, 17 gennaio – Vannius, CC
BRANCA Apollonia (Brancha)	1664, 20 maggio – Bonannus, C.C.
BRANCA Pietro	1676, 1 agosto (cod.) – Angeluccius, AC
BRANCA Vittoria (Brancha)	1654, 15 luglio – Cicellius, CC
BRANCACCI Claudia (Brancaccia)	1667, 22 novembre – Novius, CC
BRANCACCIO Francesco Maria (E.mo Card., Brancatius)	1675, 3 (cons.), 4 (cod.), 4 (cod.) gennaio – Serantonius, AC
BRANCACCIO Giovanni Antonio (-ius)	1676, 12 nov. (ap.) – Lamparinus, CC
BRANCALEONI	Cfr. Brangaloni
BRANCALEZZI Maria	1675, 28 giugno – Octavianus, CC
BRANCAVECCHIA Caterina	1649, 30 luglio (2 test.) – Simoncellus, A.C.
BRANCHI Livia (de Branchis)	1660, 11 febbraio – R. Saracenus, CC
BRANCHI VILLI Apollonia (Branca)	1667, 29 gennaio – Cons. Florent.
BRANCOLI Giuseppe (Brancolis)	1666, 7 genn. (cod.) – N. Rignanus, CC
BRANCOLI Giuseppe (Brancolus)	1670, 22 dic. (ap.) – N. Rignanus, CC
BRANCOLI Giuseppe (de Brancolis)	1663, 18 mag. (cod.) – Simoncellus, AC
BRANCOLISI Virginia (Brancolisia)	1660, 29 agosto – Burgi
BRANCOVICCHI Maddalena (Brancovicchia)	1674, 21 febbraio – Eusebius, CC
BRANCUTI Carlo (Brancutus)	1664, 14 luglio – Tullius, CC
BRANCUTI Fedele (Brancutus)	1672, 14 ottobre – Rondinus, CC
BRANCUTI Sacripante, ebreo (Brancutius)	1676, 18 novembre – Pinnardus, Heb. Bancher.
BRANDANI Antonio Maria (-danus)	1675, 31 gennaio – Rondinus, CC
BRANDANI Caterina (Brandana)	1665, 30 marzo (cod.) – Florellus, Vic.
BRANDANI Francesco Antonio (-nus)	1675, 31 gennaio – Rondinus, CC
BRANDANI Laura (Brandana)	1671, 19 ottobre – Bellus, AC
BRANDANI Laura (Brandana)	1679, 6 settembre – Vitellius, CC
BRANDI Cecilia (Branda)	1673, 26 settembre – Rondinus, CC
BRANDI Domenico (Brandus)	1669, 2 ott. (cons.) – T. Palutius, AC
BRANDI Domenico (Brandus)	1670, 2 gennaio (ap.) – T. Palutius, AC
BRANDI FORNI Lucia (Branda)	1673, 17 dicembre – Novius, CC
BRANDI Maddalena	1671, 17 febbraio – Rondinus, CC
BRANDI Nicola	1662, 15 dicembre – Vipera, CC

BRANDI Nicola (Brandus)	1666, 23 febbraio – Vipera, CC
BRANDI Pietro (Brandus)	1670, 27 ottobre – Florellus, AC
BRANDI Pietro (Brandus)	1670, 27 ottobre – Florellus, AC
BRANDI Pietro Paolo (Brandus)	1679, 16 nov. (ap.) – Saracenus, CC
BRANDINA Francesca Maria	1661, 30 luglio – Octavianus, AC
BRANDINA Francesco Maria	1662, 2 aprile – Abinantes, CC
BRANDINI Faustina (Brandina)	1679, 24 agosto – R. Saracenus, CC
BRANDINI Giovanni Pietro (-dinus)	1667, 9 settembre – Petruccius, AC
BRANDIZI Prassede (Branditia)	1662, 25 settembre – de Sanctis, Vic.
BRANDO (de) Giocondo fu Giacomo	1667, 20 agosto – Martagna, CC
BRANGALONI Giovanna Antonia (Brangalona)	1665, 11 aprile – Gazzinus, CC
BRANOSI	Cfr. Bravosi
BRASCHI Maddalena (Brascha)	1666, 29 e 30 (codicilli) ottobre – de Angelis, Cam.
BRASCIAI Angela	1659 (1658), 28 dic. – Pizzutus, C.C.
BRASICHTIS (de) Livia	1661, 1 dicembre – Marchettus, CC
BRATTI Anna (Bratta)	1671, 27 settembre – Rondinus, CC
BRAUU Carlo	1676, 27 gennaio – de Bernardinis, CC
BRAVETTI Cecilia (Bravetta)	1667, 1 dicembre – Petruccius, AC
BRAVETTI Francesco (Braccettus, Bravettus)	1662, 5 settembre – Pasquaruccius, CC
BRAVETTI Laura (Bravetta)	1662, 13 aprile – Simius, Vic.
BRAVI Anna Maria fu Giovanni	Cfr. Gonzales Bravi Roncalli
BRAVI RONCALLI Anna Maria (-via)	1661, 19 gennaio – Michelangelus, C.C.
BRAVI RONCALLI Anna Maria (-via)	1673, 5 aprile – Gerardinus, Vic.
BRAVOSI Agnese (Bravosa)	1674, 6 agosto – Gothus, CC
BRAVOSI Giuseppe (Branosus)	1652, 25 luglio – Antonettus, CC
BRAVOSI Giustina (Bravosa)	1677, 3 gennaio – Eusebius, CC
BRAVOSI Vittoria (Bravosa)	1661, 30 maggio – Burgi
BRECCIOLI GEMINI Felice(Brecciola)	1665, 13 aprile (ap.) – Paccichellus, CC
BRECCIOLI Giovanni Antonio (-lus)	1679, 15 agosto – Eusebius, CC
BREFORT Adamo Claudio	1673, 15 maggio (codicilli), 2 settembre (apertura) – Petrocchius, AC
BREFORT de NANSI Claudio (-forti)	1672, 27 agosto – Bellus, AC
BRELLI Andrea (Brellus)	1677, 24 settembre – Vannius, CC
BRENCA Bernardino	1676, 12 marzo – Caninus, Cap. Appell.
BRENTI Livia (Brentia)	1660, 12 luglio – Asinarius, pubbl.
BRESCIANI Lucia (Bresciana)	Cfr. Toschi Bresciani
BRESCIANI Pietro Antonio (-scianus)	1666, 5 marzo – Michelangelus, CC
BREYNE Simone Pietro (Ill.mo)	1659, 10 gennaio (ap.) – Pizzutus, CC
BRIANTE (de) Maddalena	1660, 8 dicembre – Marchettus, CC
BRICCI	Cfr. Brizi
BRICCI Maddalena Barbara fu Antimo (Briccia o Briecia)	1679, 4 novembre – Florellus, Vic.
BRIECIA	Cfr. Bricci
BRIELLI Giacomo (Brielles)	Cfr. Balduini Brielli
BRIELLI Ludovico (Briellius)	1659, 25 settembre – Antonettus, CC
BRIFFONI Leonardo (Briffonius)	1668, 1 settembre – Serantonius, AC
BRIGANDET Maurizia	1662, 14 agosto – Michelangelus, CC
BRIGANDETTI Maurizia (-gandetta)	1661, 11 nov. – Michelangelus, CC
BRIGANDETTI Maurizia (-gandetta)	1662, 7 luglio – Michelangelus, CC
BRIGANTI Anna Maria (Brigantes)	1677, 31 maggio – Rondinus, CC
BRIGANTI Bernardino, o Fr. Bonaventura dell'Assunzione	1664, 26 settembre – Angeluccius, A.C.
BRIGHINI Marsilio (Brighinus)	1670, 18 gennaio – Vannius, CC
BRIGLIA	Cfr. Brilia
BRILIA Carlo	1675, 30 giugno – Novius, CC
BRILIA Cecilia	1675, 26 ottobre (cod.) – Novius, CC
BRISANI Carlo (Brisanus)	1663, 30 luglio – Burgi

BRITIA	Cfr. Brizi, Brizzi
BRITTI Bernardina (Britta)	1675, 5 febbraio (ap.) – Rondinus, CC
BRIZI Anna (Britia)	1670 (1669), 29 dic. – Franciolus, CC
BRIZI Felice (Britia)	1676, 8 luglio (apert.) – de Caiolis, CC
BRIZZI	Cfr. Brizi
BROCCA Nicola Antonio	1675, 28 marzo – Novius, CC
BROCCHI Giacomo (Brocchius)	1677, 18 agosto (cod.) – Rondinus, CC
BROCCHI Giovanni Battista	1676, 5 settembre – P. Saracenus, CC
BROCCHI Giovanni Battista (-chius)	1677, 3 novembre – Oddus, CC
BROCCHI Margherita (de Brocchis)	Cfr. Pucci Brocchi
BROCCHIER Anna	1662, 19 luglio – Antonettus, C.C.
BROCCOMAN Bartolomeo (Brocman)	1671, 15 agosto – F. de Caiolis, CC
BROCHIUS	Cfr. Brocchi
BROCMAN	Cfr. Broccoman
BRODIERI Bibiana (Brodiera)	1669, 27 genn. – M. de Angelis, Cam.
BROGGI Alfonso (Broggius)	1670, 20 dicembre – Lucarellus, CC
BROGGI Carlo (Broggius)	1667, 6 dicembre – Franciolus, CC
BROGGI Carlo (Broggius)	1668, 4 agosto (cod.) – Franciolus, CC
BROGGI Carlo (Broggius)	1669, 3 settembre – Franciolus, CC
BROGGI Carlo (Broggius)	1673, 14 gennaio – Novius, CC
BROGGI Carlo (Broggius)	1676, 15 settembre – de Oddis, CC
BROGGI Carlo Antonio (Brogius)	1665, 11 apr. (cod.) –Michelangelus,CC
BROGGI Carlo Antonio fu Marco (Brogius)	1674, 7 aprile (apertura) – Succ. Michelangelus, CC
BROGGI Giovanni (Broggius)	1667, 16 agosto – Petrocchius, AC
BROGGI PANIZZA Virginia	1677, 14 febbraio – Morus
BROGI	Cfr. Broggi
BROGIUS	Cfr. Broggi
BROGLIARDI Nicola (Brogliardus)	1669, 17 febbraio (apert.) – Morus, CC
BROGLIATTI Antonia (de Brogliattis)	Cfr. Cotti Brogliatti, Tramontana Brogliatti
BROGNAGHI Andrea (Brognagus)	1679, 7 aprile – Rossellius, CC
BROL Francesco fu Martino	1663, 19 giugno – Simius, Vic.
BRONCHMAN Bartolomeo	1656, 29 novembre (cod.) – Morus
BRONCONI CARIDDEI Cassandra (Broncona)	1675, 22 giugno – Novius, CC
BRONCONI Filippo (Bronconus)	1666, 28 agosto – Octavianus, AC
BRONDI	Cfr. Biondi
BROSCHI Silvestro (Broschus)	1667, 15 settembre – Simius, Vic.
BROVI Maria (Brovia)	1667, 6 dicembre – de Blanchis, Vic.
BROZZOLI Cesare (Brozzulus)	1677, 14 nov. (ap.) – de Comitibus, CC
BRUANDI Carlo (Bruandus)	1663, 17 marzo – Massarius, C.C.
BRUDASI Faustina (Brudasia)	1666, 6 ottobre – Monaldus, AC
BRUET Giovanni	1673, 9 sett. – Redubitatus, pubbl.
BRUGIADINI Domenico (Brugiadinus)	1667, 19 e 20 (codicilli) gennaio – Rondinus, CC
BRUGNACCHI Marta (Brugnacca)	1679, 24 dicembre – Vitellius, CC
BRUGNOLI Francesca (Brugnola)	1678, 5 settembre – Martolus, Vic.
BRUGNONI Marta (Brugnona)	1659, 11 marzo – Pizzutus, CC
BRUGNONI Marta (Brugnona)	1665, 6 luglio – Rondinus, CC
BRUMANI Giuseppe (Brumanus)	1666, 12 gennaio (codicilli) e 9 febbraio – Morus, CC
BRUMANI Sigismonda (Brumana)	1677, 11 luglio (apertura) – Morus, CC
BRUNA	Cfr. Bruni
BRUNAMONTI Bonifacio	1675, 23 dicembre – de Comitibus, CC
BRUNDA	Cfr. Biondi
BRUNELLI Clara (Brunella)	1663, 6 marzo – Michelangelus, C.C.
BRUNELLI Costanza (Brunella)	1677, 26 agosto – Oddus, CC
BRUNELLI Francesca (de Brunelllis)	Cfr. Fantibassi Brunelli
BRUNELLI Girolamo (Brunellus)	1662, 16 ottobre – Curtus, AC

BRUNELLI MANDOSI Cecilia (Brunella)	1670, 20 ottobre – G.B. Rondinus, CC
BRUNELLI Pietro (Brunellus)	1664, 31 gennaio – Rondinus, CC
BRUNELLI Vincenzo (Brunellus)	1673, 11 e 20 (codicilli) maggio – Martolus, Vic.
BRUNETTI Antonio (Brunettus)	1662, 22 aprile – Lucarellus, C. A.S.
BRUNETTI Bertino fu Battista, da Fabriano	1658, 28 settembre – Moiranus, C.C.
BRUNETTI Caterina (Brunetta)	1677, 26 aprile – Rossellus, CC
BRUNETTI Francesca (Brunetta)	1671, 26 maggio – Franciolus, CC
BRUNETTI Francesca (Brunetta)	1678, 15 dicembre – Novius, CC
BRUNETTI Giovanni (Brunettus)	1664, 16 e 23 agosto – Rondinus, CC
BRUNETTI Giovanni (Brunettus)	1669, 4 marzo – Rondinus, CC
BRUNETTI Girolama (Brunetta)	1671, 10 marzo – P. Saracenus, CC
BRUNETTI Girolama (Brunetta)	1671, 27 luglio – Rondinus, CC
BRUNETTI Girolama (Brunetta)	1678, 24 sett. – Succ. Palutius, AC
BRUNETTI Marta (Brunetta)	1661, 12 luglio – Octavianus, AC
BRUNETTI Paolo (Brunettus)	1670, 6 marzo – J.B. Rondinus, CC
BRUNETTI Paolo (Brunettus)	1670, 6 marzo – Rondinus, CC
BRUNETTI Paolo (Brunettus)	1672, 13 dicembre – Rondinus, CC
BRUNI Agata	1660, 23 sett. – Simoncellus, A.C.
BRUNI Albina (Bruna)	1677, 30 gennaio – Sec. Camerae
BRUNI Angelo (Brunus)	1668, 26 giugno – N. Rignani, C.C.
BRUNI Antonio (Brunus)	1676, 3 febbraio - Palutius
BRUNI BARBELLA Margh. (Bruna)	Cfr. Barbella Margherita Bruna
BRUNI Emilio (Brunus)	1668, 20 novembre – Bonannus, CC
BRUNI Francesco (Brunus)	1665, 9 maggio – Martagna, CC
BRUNI Giulio (Brunus)	1661, 16 luglio – Burgi
BRUNI Luca (Brunus)	1677, 28 agosto – Vannius, CC
BRUNI Luigi (Brunus)	1676, 11 agosto, 2, 3 settembre (codicilli) – Paganus, Agricoltura
BRUNI Nicoletta (Bruna)	1659, 25 giugno - Burgi
BRUNINI Francesca (Brunina)	Cfr. Casati Brunini
BRUNO	Cfr. Bruni
BRUNO (de) Pulifica di Giov. Marco	1664, 20 febbraio – Antonettus, CC
BRUNONI Elisabetta (Brunona)	1673, 4 dicembre – Eusebius, CC
BRUNORI Angela (Brunora)	1678, 21 dicembre – Pasquaruccius, CC
BRUNORI CONTINI Tisba (Brunoria)	1668, 3 agosto – Serantonius, AC
BRUNORI Domenica Maddalena	1664, 1 febbr. (cod.) – Paccichellus, CC
BRUNORI Domenico (Brunorus)	1677, 15 settembre – Antonettus, CC
BRUNORI Ermiglio (Brunorius)	1677, 3 febbraio – Rondinus, CC
BRUNORI Maddalena (Brunoria)	1662, 3 dicembre – Michelangelus, CC
BRUNORI Porzia (Brunora)	1669, 10 dicembre – Bonannus, CC
BRUNORI Tisba	1676, 14 giugno – Burgi
BRUNOTTI Leonora (Brunotta)	1679, 23 giugno – Eusebius, CC
BRUNOZZI Caterina	1672, 9 aprile – P. Saracenus, CC
BRUNUS	Cfr. Bruni
BRUSATI Andrea (Brusciati, Brusciatus)	1665, 20 novembre – P. Saracenus, C.C.
BRUSATI Livia (Brusciata)	1661, 1 dicembre – Marchettus, CC
BRUSCHERI Angelo (Bruscherius)	1660, 30 aprile – Antonettus, C.C.
BRUSCHI Giovanni Battista (-schius)	1675, 1 marzo – Novius, CC
BRUSCIATA, Brusciati, Brusciatus	Cfr. Brusati
BRUSCIOTTI Giovanni (Brusciottus)	1680, 9 gennaio - Rondinus
BRUSCIOTTI Giuseppe (Brusciottus)	1665, 24 giugno – Rondinus
BRUSELLI Virginia (Ill.ma) (Brusella)	1659, 5 e 9 ottobre – Pizzutus, CC
BRUSI Stefano (Brusus)	1669, 21 settembre – Martagna, CC
BRUSUS	Cfr. Brusi
BRUTTI Giacomo (Bruttus)	1660, 26 dicembre – Pizzutus, CC
BUBBIO Alessio (Bubbius)	1661, 3 dicembre – Petruccius, A.C.

BUBEIS (de)	Cfr. de Ribeis
BUCATA Giovanni Battista	1669, 15 gennaio – Paccichellus, CC
BUCCA	Cfr. Bocca
BUCCABELLA	Cfr. Boccabella
BUCCALARIUS	Cfr. Boccalari
BUCCANIGRA	Cfr. Boccanera
BUCCAPADULIUS	Cfr. Boccapaduli
BUCCELLENI de RUBEIS Antonina (Buccellena)	1664, 22 ottobre (apertura) – Lucarellus, C.C.
BUCCELLI Felice (Buccella)	1664, 13 ottobre – Vipera, CC
BUCCELLI Felice (Buccellia)	1679, 22 ottobre – Morus
BUCCELLI Francesca (Buccella)	1665, 8 gennaio – Cam.
BUCCELLI Giovanni Battista (Buccellus)	1664, 23 aprile e 6 maggio – Pasquettus, AC
BUCCELLI Giuseppe (Buccellus)	1662, 10 aprile – Vipera, CC
BUCCHERI Lucia fu Pompeo (-cherii)	1664, 31 gennaio (ap.) – Petruccius, AC
BUCCHETTA	Cfr. Bocchetti
BUCCHI Beatrice (de Bucchis)	1660, 22 ottobre – Mazzatellus, Rota
BUCCHIERI Margherita	1679, 8 luglio – Palmerius, Gub.
BUCCI	Cfr. Bocca
BUCCI Antonio (Buccius)	1672, 8 febbraio – Novius, CC
BUCCI Giovanni Francesco (Buccius)	1675, 6 marzo – Abinantes, CC
BUCCI Lucia (Buccia)	1674, 25 giugno – Coletta, CC
BUCCI Onofrio (Buccius)	1669, 7 luglio – Mazzeschus, AC
BUCCI Orazio (Buccius)	1667, 23 agosto – Viridus, CC
BUCCIARELLI Flaminio (-ciarellus)	1676, 17 giugno – Marchettus, CC
BUCCIMAZZA Domenica	1667, 29 marzo (cod.) – Massarius, CC
BUCCIOLI Cecilia (Bucciola)	1679, 3 marzo – Octavianus, CC
BUCCIOLI Cecilia (Bucciola)	1680, 3 gennaio – Octavianus, CC
BUCCIOLI Faustina (Bucciola)	1667, 19 settembre – Marchettus, CC
BUCCULUS	Cfr. Boccoli
BUCETTI Cecilia (Bucetta)	1660, 5 giugno Manfredus, C.C.
BUDESON Valentino	1673, 15 settembre – Octavianus, Vic.
BUDOTTI Pietro (Budottus)	1663, 10 settembre – Rondinus, CC
BUER Bartolomeo	1674, 4 aprile – Eusepius, CC
BUET Margherita	Cfr. Belforti Buet
BUFALARI Bonifacia (Bufalara)	1678, 30 novembre – Rondinus, CC
BUFALARI Bonifacia (Bufalaria)	1679, 24 novembre – Rondinus, CC
BUFALERI Antonia (Buphaleria)	1678, 23 ottobre – Eusebius, CC
BUFALINI Nicola (Ill.mo, Bufalinus)	1676, 28 (codicilli) e 29 (apertura) giugno – Palutius, AC
BUFFA Venanzio	1678, 25 febbraio – Marinus, CC
BUFFALUY y RIBERA Giacomo	1668, 1 sett. – Gassius, pubbl. Div.
BUFFETTI Giulio	1676, 3 novembre – Pasquaruccius, CC
BUFFETTI Giulio (Buffettus)	1676, 14 ottobre – Eusebius, CC
BUGATTI Tiburzia (Bugata)	Cfr. Pascucci Bugatti
BUGHENE (de) Marzia	1666, 5 luglio – Rondinus, CC
BUGHETTI Beatrice (Bughetta)	1679, 15 dicembre – Pasquaruccius
BUGI Marco Antonio, alias Sebastiano Toscanini	1667, 9 dicembre (relev.) – Simoncellus, AC
BUGIATI Andrea (Bugiatus)	1667, 18 giugno – Lucarellus, C.C.
BUGINI Francesco (Buginus)	1678, 20 agosto – Gothus, CC
BUGLI GUALLI Maria	1666, 10 dicembre – F. Caiolus, CC
BUGNANI Maddalena (Bugnana)	1668, 18 ottobre – Rondinus, CC
BUGOSI FERRINI Vittoria (Bugosa)	1661, 2 giugno (cod.) – Bartolus, Burgi
BUITE (de) (?) Giovanni	Cfr. de Loes de Buite
BULGARELLI Vincenzo (Bulgarellus)	1662, 24 settembre – Martagna, CC
BULLA Giovanni Battista	1674, 14 mar. (ap.) – Marticarus, Viar.
BUONOCORE	Cfr. Boncori
BUONTEMPI	Cfr. Bontempi

BUPHALERIA	Cfr. Bufaleri
BURANI Antonio (Buranus)	1676, 3 febbraio (cod.) – Palutius, AC
BURATTI Giacomo (Burattus)	1669, 2 maggio – Bonannus, CC
BURATTINI Agostina (Burattina)	1677, 7 dicembre – Rondinus, CC
BURCHI Elena (Burchia)	1661, 12 maggio – Petruccius, AC
BURCHI FIOCCHINI Elena (Burchia)	1674 (1673), 31 dic. – Simoncellus, AC
BURCHINI Ugolino (Burchinus)	1667, 3 febbraio – Michelangelus, CC
BURGHESIA, Burghesius	Cfr. Borghese
BURGI	Cfr. Borgo
BURGUNDI	Cfr. Borgondi
BURI Michele (Burius)	1679, 9 sett. (ap.) – Serantonius, AC
BURIUS	Cfr. Buri
BURLE' Felice	1665, 26 luglio – R. Saracenus, CC
BURLIER Nicola	1663, 29 maggio – Rondinus, CC
BURO' Giovanni	1679, 22 aprile – Cimarronus, CC
BURRA Giovanni Giacomo	1676, 27 agosto – Vipera, CC
BURSI	Cfr. Borsi
BURSI ASPRI Teresa (Bursia)	1672, 25 aprile – Rondinus, CC
BURSI Cecilia (Bursia)	1672, 6 giugno – Rondinus, CC
BURSI Clara (Bursia)	1670, 6 dicembre – G.B. Rondinus, CC
BURSI Clara (Bursia)	1670, 6 dicembre – Rondinus, CC
BURSI Francesco (Bursius)	1679, 28 marzo – Rondinus, CC
BURSONI Giovanni Maria (Bursonus)	1667, 17 settembre – Pinus, Vic.
BURUGAZZI	Cfr. Perugazzi
BURZALEI Ottaviano (Burzaleus)	1669, 1 ottobre – Simoncellus, AC
BUSCAGLIA Ludovico	1663, 10 febbraio – Antonettus, CC
BUSCAGLIOLI Alessandra (Buscagliola)	1658, 13 dicembre (codicilli) – Massarus, C.C.
BUSCAGLIONI Alessandra (Buscagliona)	1660, 8 luglio (codicilli) – Massarius, C.C.
BUSCAINI	Cfr. Boscaini
BUSCAINI Tommaso (Buscainus)	1666, 18 luglio – Monaldus, AC
BUSCALFERRI Beatrice (Buscalferria)	1676, 9, 12 (cid.) sett. – Fecchia, AC
BUSCELLI	Cfr. Busselli
BUSCETTI Angela (Buscetta, Buschetta)	1668, 20 giugno – Simius, Vic.
BUSCHETTI	Cfr. Buscetti
BUSCHETTI Flaminia (Buschetta)	1669, 6 novembre – Mazzescus, AC
BUSCHETTI Margherita (Buschetta)	1673, 21 aprile (apert.) – Rignanus, CC
BUSCONI SPONTI Faustina (Buscona)	1664, 26 giugno – Antonettus, CC
BUSCULA	Cfr. Boscoli
BUSELLI Sabatina (Busellia)	1665, 15 febbraio – Martagna, CC
BUSET Graziano	1679, 10 marzo – Rondinus, CC
BUSI Camilla	Cfr. Pellegrini Busi
BUSIS	Cfr. Busi
BUSSELLI Giovanni Battista (-sellus)	1668, 5 luglio – Antonettus, CC
BUSSI Agnese	1674, 20 febbraio – Rondinus, CC
BUSSI ANTICI Barbara (Bussia de Anticis)	1661, 3 e 15 dicembre – Abinantes, C.C.
BUSSI Bonifacio (Bussius)	1678, 14 dicembre – Vannius, CC
BUSSI Caterina (de Bussis)	1660, 13 febbraio – Contuccius, C.C.
BUSSI Domitilla (de Bussiis)	Cfr. Bendazzi Bussi
BUSSI Paolo (Bussius)	1662, 15 luglio (apert.) – Abinantes, CC
BUSSIER Giacomo	1673, 5 luglio – Vipera, CC
BUSSIN Andrea	1670, 24 dicembre – Rondinus, CC
BUSSONI Matteo (Bussonus)	1661, 14 febbraio – Vipera, CC
BUSSONI Matteo (Bussonus)	1674, 21 dicembre – Malvetius, AC
BUSTI CUCCHIARONI Angela (Busta Cucchiarona)	1662, 2 agosto – Michelangelus, C.C.
BUTI Alessandro (Butius)	1664, 25 luglio – Bonannus, C.C.

BUTI Angela (Buti)	1657, 5 febbraio – L. Pinus, Vic.
BUTI Antonio (Butus)	1680, 7 gennaio - Coletta
BUTI Baldassarre (Butus)	1679, 11, 12 (cod.) lug. – Rondinus, CC
BUTI Camilla (Butia)	1665, 7 giu. (cod.) – Michelangelus, CC
BUTI Camilla (Butia)	1677, 14 marzo (ap.) – Antonettus, CC
BUTI Cleria	1667, 13 agosto - Viarum
BUTI Domenica (Butia)	1671, 8 luglio – Rondinus, CC
BUTI Domenico (Butius)	1663, 16 maggio – Marchettus, CC
BUTI Filippo (Butus)	1661, 11 settembre – Viridis, CC
BUTI Francesco (Butius)	1679, 24 marzo – Succ. F. Caiolus, CC
BUTI Francesco (de Butiis)	1679, 27 luglio - Abinantes, CC
BUTI Giovanni Battista (Butius)	1679, 20 mag. (rest.) – Riccius, C. F.
BUTI Giuliano (Ill.mo, Butius)	1674, 8 febbraio (con inventario in fine, apertura) – Bonannus, CC
BUTI Giuliano (Ill.mo, Butius)	1674, 21 genn. (cod.) – Bonannus, CC
BUTI Ludovico (Butus)	1680, 7 gennaio – J. Coletta, CC
BUTI VALENTI Maddalena (Butia)	1666, 30 nov. (ap.) – Abinantes, CC
BUTI Vittoria (Butii)	1672, 11 maggio – Octavianus, CC
BUTIA	Cfr. Buti
BUTII, de Butiis	Cfr. Buti
BUTIUS	Cfr. Buti
BUTTAFFI Marzia (Buttaffia)	1672, 14 giugno – Colettus, CC
BUTTAFOGO (de) Diego	Cfr. de Villalobos de Buttafogo
BUTTELLI Giovanni Giacomo (Conte, Buttellus)	1673, 30 giugno – Abinantes, CC
BUTTELLI SUPERCHI Maddalena (Buttela)	1678, 17 ottobre – Malvetius, AC
BUTTELLIUS, Buttellus	Cfr. Bottelli
BUTTI Francesco (Buttus)	1676, 1 aprile – Rondinus, CC
BUTTICELLI	Cfr. Botticelli
BUTTIGHESI Carlo (Buttighesius)	1668, 5 gennaio – Martagna, CC
BUTTIGLIOLI Pietro (Buttigliolus)	1674, 15 settembre – Eusebius, CC
BUTTUS	Cfr. Butti
BUTUS	Cfr. Buti
BUZI	Cfr. Buti
BUZZALI Pietro (Buzzalius)	1660, 15 ott. (cod.) – Pasquettus, AC
BUZZINI Barbara (Buzzina)	1670, 29 giugno – F. Lucarellus, C.C.
BUZZONETTI Luigi (Buzzonettus)	1678, 8 settembre – Bonannus, CC
CABALLA, Caballus	Cfr. Cavalli
CABALLARIA	Cfr. Cavallari
CABALLESCHI Margherita (Cabellesca)	1674, 8 settembre e 20 ottobre (codicilli) – Gothus, CC
CABALLESCHI Margherita (-lescha)	1675, 23 gen. e 21 feb. – Gothus, CC
CABALLETTA, Caballetti, de Caballettis, Caballettus	Cfr. Cavalletti
CABALLINUS	Cfr. Cavallini
CABALLUCCIUS	Cfr. Cavallucci
CABBI Carlo (de Cabbiis)	1661, 11 luglio – Michelangelus, C.C.
CABELLESCA	Cfr. Caballeschi
CACCHI Feliciano (Cacchius)	1678, 7 gennaio – Rondinus, CC
CACCHI Francesco Maria (Cacchius)	1660, 14 agosto – Rignanus, CC
CACCHIONI Clemenza (de Cacchionis)	Cfr. Mutini Cacchioni
CACCHIONI Marco Antonio (-chonus)	1669, 7 dicembre (apert.) – Novius, CC
CACCIA Giovanni Battista	1679, 11 giugno – Octavianus, CC
CACCIARONI Pacifico (Cacciaronus)	1661, 16 dicembre – Petruccius, AC
CACCIAVINI Prudenza (Cacciavina)	1663, 28 aprile – Gazzinus, CC
CACCO Antonio (Caccus)	1678, 8 maggio – Rossellius, CC
CACCUS	Cfr. Cacco
CADENA	Cfr. Catena

CAETA	Cfr. Gaeta
CAETANI Angelica (Caetana)	1666, 12 settembre – Massarius, C.C.
CAETANI Anna (Caetana)	Cfr. Benini Caetani
CAETANI Camilla (Contessa, Gaetana)	1672, 22 ottobre (cod.) – Novius, CC
CAETANI Camilla (Ill.ma) (Caetana)	1663, 30 mar. (cod.) –Lamperinus, CC
CAETANI CAPRA Giovanni (Caetanus)	1671, 7 gennaio – Marchettus, CC
CAETANI Francesco (Caitanus) (Ill.mo)	1670, 13 marzo (apertura) – Rondinus, CC
CAETANI Lavinia (Cavetana)	1660, 23 ottobre – Curtus, Cam.
CAETANI Lucrezia (de Caetanis)	Cfr. Arrezzi Gaetani
CAETANI Lucrezia (Ill.ma D.)	1659, 10 ottobre – Cons. Floren.
CAFARELLUS	Cfr. Caffarelli
CAFFA	Cfr. Caffi
CAFFA Anna Angelica	1674, 31 agosto – Lamperinus, CC
CAFFARELLI Baldassarre (Ill.mo) (Caffarellius, Caffarellus)	1670, 11 settembre – P.A. Paccichellus, C.C.
CAFFARELLI Panta (Caffarellia)	Cfr. Astalli Caffarelli
CAFFARELLI Pietro (D.nus) (-rellus)	1659, 21 dic. (cod.) – Riccius, Cons.Flor.
CAFFARELLI Pietro (Ill.) (Cafarellus)	1660 (1659), 28 dic. – Cons. Flor.
CAFFARI Maria (Caffara)	1665, 9 e 10 apr. – Riccius, Cons. Flor.
CAFFASSI Caterina	1669, 18 agosto – Riccius, Gub.ris
CAFFI	Cfr. Caphus, Gaffi
CAFFI Caterina (Caffa)	1663, 25 gennaio – Lollius, A.C.
CAFFI Caterina (Caffia)	1670, 7 genn. (cod.) – P. Saracenus, CC
CAFFI Caterina (Caffia)	1672, 16 genn. (ap.) – P. Saracenus, CC
CAFFI Francesco (Caffius)	1675, 15 luglio – Lamperinus, CC
CAFFI Francesco (Caffus)	1662, 18 febbr. (ap.) – Abinantes, CC
CAFFI Giovanni (Caffus)	1669, 8 dicembre – Bonifatius, CC
CAFFI Mattia (de Caffis)	Cfr. Maggini Caffi
CAFFI Vincenzo (Caffius)	1662, 3 maggio – Simoncellus
CAFFINI Pietro (Caffinus)	1678, 28 ottobre – Vitellius, CC
CAFFUS	Cfr. Caffi
CAGLIA (de) Giacomo	Cfr. Speranza vedova
CAGNACCI Antonio (Cagnaccius)	1670, 18 agosto – D. Bonannus, C.C.
CAGNACCI Francesco	Cfr. Giorgi Cagnacci
CAGNANI	Cfr. Gnaccani
CAGNANI Anna	Cfr. Gavoni Cagnani
CAGNARDI Taddeo (Cagniardus)	1679, 25 novembre – Mancinus, CC
CAGNARI Sebastiano (Cagnarius)	1678, 22 novembre – Vannius, CC
CAGNARONUS Giovanni Battista (Cagnaronus)	Notaio della Camera Apostolica, Tribunale di Acque e Strade
CAGNETTI Caterina (Cagnetta)	1672, 8 febbraio – Novius, CC
CAGNI LAURI Margherita (Cagna)	1675, 2 dic. (cod.) – Angeluccius, AC
CAGNIARDUS	Cfr. Cagnardi
CAGNIS Giovanni	1665, 9 dicembre – Simius, Vic.
CAGNOLI Diana (Cagnola)	1664, 29 gennaio – Simoncellus, AC
CAGNOLI Diana (Cagnola)	1668, 1 ottobre – Pasquaruccius, CC
CAGNONI Biagio	1662, 21 marzo (ap.) – R. Saracenus o Rignanus, C.C.
CAGNONI Ferrante (Canionus)	1661, 7 luglio – Pinus, Vic.
CAGNONI Flora (Cagnona)	1664, 17 marzo – Antonettus, CC
CAGNUCCI Dignazia (Cagnuccia)	1671, 30 agosto – Morus, CC
CAGNUCCI Ignazia (Cagnuccia)	1654, 16 dic. (cod.) – G.F.Abinantes,CC
CAICI Pietro (Caicus)	1678, 17 marzo – Serantonius, AC
CAIETANUS	Cfr. Gaetani
CAILOTI Ettore (Cailotius)	1678, 5 febbraio – Oddus, CC
CAIOLI ... (+1674)	Notaio della Curia Capitolina
CAIOLI Francesco (de Caiolis)	1669, 22 ago. (2 docc.) – Lucarellus,CC

CAIOLI Francesco (+1676) (de Caiolis, Caiolus)	Notaio della Curia Capitolina
CAIOLIS (de) Giovanni Pietro	Notaio della Curia Capitolina
CAIOZZI Margherita (Caiozza)	Cfr. Cusini Caiozzi
CAITANUS	Cfr. Caetani
CALABRESI Domenica o Menica fu Paolo (-bresii)	1659, 10 novembre – Pizzutus, CC
CALABRIALI Giuseppe (Calabrialis)	1664, 20 febbraio – Rondinus, CC
CALAVANDI Luigi (Calavandus)	1669, 12 agosto – Rondinus, C.C.
CALBASONI (Calbasonio)	Cfr. Clabassoni
CALBETTI Francesca (Calbetta)	1673, 22 ottobre – Rondinus, CC
CALBI Matteo (Calbus)	1670, 24 ottobre – Pinus, Vic.
CALCAGNI Giorgio (Calcaneus)	1670, 5 aprile (cod.) – C. Novius, CC
CALCAGNI Giorgio (Calcaneus)	1672, 20 maggio – Novius, CC
CALCAGNI Giorgio (Calcaneus)	1675, 20 maggio (cod.) – Novius, CC
CALCAGNI Giorgio (Calcaneus)	1675, 8 sett. (cod.) – Orlandus, pubbl.
CALCAGNI Giorgio (Calcaneus)	1676, 25 aprile (cod.) – Novius, CC
CALCAGNI Giorgio (Calcaneus)	1679, 13 gennaio – Novius, CC
CALCATERRA Giovanni Domenico	1676, 18 novembre – Marchettus, CC
CALCINI Caterina (Calcina)	1662, 1 agosto – Gazzinus, C.C.
CALCINI Ginevra (Calcina)	1677, 12 dicembre – Rondinus, CC
CALCINI Ginevra (Calcina)	1678, 5 luglio – Massarius, CC
CALCIOLI Cecilia	Cfr. Donati Calcioli
CALDANI BERTI Maddalena (-dania)	1664, 14 luglio – Contuccius, CC
CALDANI Cecilia (Caldana)	1661, 13 settembre – Rondinus, C.C.
CALDERARI Giovanni Battista (-rius)	1671, 24 settembre – Antonettus, CC
CALDERI Benedetto (Calderius)	1670, 26 novembre – L. Rossellus, C.C.
CALDERI Francesco (Calderius)	1669, 7 ottobre – Rondinus, CC
CALDERINI Caterina (Calderina)	1664, 16 agosto – Abinantes
CALDERONI Bartolomea (Calderona)	1661, 28 agosto – Vipera, C.C.
CALDINELLI Caterina (Caldinella)	1664, 1 luglio (cod.) – Viarum
CALDINELLI Caterina (Caldinella)	1665, 22 giugno – Asinarius, pubbl.
CALDORI Francesco (Caldorius)	1673, 5 agosto (apertura) – Novius, CC
CALENDA Francesca	1679, 26 giugno – Cimarronus, CC
CALGARI Violante (Calgarii)	1661, 11 aprile – Manfredus, CC
CALICI Elisabetta (de Calicis)	1664, 28 agosto – Abinantes, CC
CALICI Margherita (Calices)	1670 (1669), 30 dic. – Bonifatius, CC
CALICI Sante (Calices)	1674, 12 agosto – Taddeus, CC
CALISTA	Cfr. Callisti
CALLA Giulia	1673, 16 agosto (codicilli) – Novius, CC
CALLAU Girolama	1676, 10 luglio – de Rubeis, Vic.
CALLI	Cfr. Calla
CALLISTI Benedetta (Calista)	1655, 5 aprile – Valentinus, Vic.
CALOCCIA Michelangelo	1677, 26 agosto – Massarius, CC
CALOGGIA Michele Angelo	1670, 27 febbraio – D. Bonannus, CC
CALORI Francesco (Calorus)	1664, 1 sett. (ap.) – Valentinus, CC
CALORI Laudomia (Caloria)	1666, 18 aprile – Bonannus, CC
CALORI Pietro (Calorus)	1665, 9 dicembre (cod.) – Vipera, CC
CALSEGNI Isabella (Calsegna)	1678, 12 gennaio – Eusebius, CC
CALVA	Cfr. Calvi
CALVARESI Sante (Calvaresius)	1677, 14 e 15 (cod.) genn. – Bellus, AC
CALVI	Cfr. Calbi, Calbus
CALVI Giulia (Calva)	1676, 11 agosto – Oddus, CC
CALVI Ulisse (Calvus)	1660, 17 marzo (cod.) – Curtus, AC
CALVI ZUCCHI Oliva (Calva)	1677, 8 maggio (ap.) – Coletta, CC
CALVUS	Cfr. Calvi
CALZA PANNI Caterina (Calsa)	1678, 19 maggio – de Comitibus, CC
CAMASSEI Giuseppe (Camasseus)	1664, 22 febbraio – Simoncellus, AC
CAMATIIS (de)	Cfr. Camazzi
CAMAZZI Alessandra (de Camatiis)	Cfr. Corsi Camazzi

CAMBI Margherita (de Cambiis)	Cfr. Scaioli Cambi
CAMBI Ottavio (Cambius)	1678, 25 agosto – Eusebius, CC
CAMBI Pietro Giovanni (Cambius)	1666, 11 maggio (rev.) – Lucarellus, CC
CAMBI Pietro Giovanni (Cambius)	1672, 21 ago. (cod.) – F. Lucarellus, CC
CAMBI Pietro Giovanni (Cambius)	1672, 25 ago, (ap.) – F. Lucarellus, CC
CAMBRI Benedetta	1674, 18 gennaio – F. Caiolus, CC
CAMBRINUS Matteo	1674, 3 settembre – Franciolus, CC
CAMERATA Lorenzo	1678, 9 gennaio (cod.) – Palutius, AC
CAMETTI	Cfr. Canetti
CAMETTI Giovanni (Camettus)	1660, 30 ottobre – Curtus, AC
CAMILI, Camilia	Cfr. Camilli
Camilla fu Ciccolino	1662, 7 novembre (2 docc.) – Rondinus, C.C.
Camilla fu Gaspare, ved. Marco Rosa	1667, 17 nov. – Pasquaruccius, CC
CAMILLI ... (+1663)	Notaio della C. Capitolina e del Vicario
CAMILLI Angela (Camilia)	1659, 25 nov. – P. Saracenus, C.C.
CAMILLI Antonio (de Camillis)	1679, 15 ottobre – Novius
CAMILLI Carlo fu Anzino	1679, 15 dicembre – Faventinus, CC
CAMILLI CLEMENTI Marco	1671, 11 settembre – Colettus, CC
CAMILLI Francesco (de Camillis)	1661, 26 giugno – Rignanus, CC
CAMILLI Pasquale (de Camillis)	1660, 7 (codicilli) e 8 giugno – P. Saracenus, CC
CAMILLI Pasquale (de Camillis)	1660, 9 luglio – P. Saracenus, CC
CAMILLI Vincenzo (de Camillis)	1669, 8 ottobre – Michelangelus, CC
CAMISCIANI Carlo Antonio (-scianus)	1678, 11 giugno – Antonettus, CC
CAMMELLO Antonio (Cammellus)	1673, 27 gennaio – Cesarinus, CC
CAMMI Pietro Giovanni (Cammius)	1672, 22 e 25 agosto – Lucarellus, CC
CAMOTIA	Cfr. Camozzi
CAMOTTI Agostino (Camottius, Camottus)	1666, 15 settembre (apertura) – Pinus, Vic.
CAMPA	Cfr. Campi
CAMPACCI Domenico Antonio	1667, 28 marzo – Novius, CC
CAMPAGNA Bernardino	1664, 24 marzo – Rondinus, C.C.
CAMPAGNA Colomba	1672, 11 ottobre – Julianus, Gub.
CAMPAGNANI Francesco	1662, 1 agosto – Marchettus, CC
CAMPANA Domenica	1661, 8 luglio – Rignanus, CC
CAMPANA Domenica	1679, 22 giugno – Mazzeschus, AC
CAMPANA Domenica o Menica	1670, 12 settembre – N. Rignanus, CC
CAMPANA Francesca	1663, 20 nov. (cod.) – Valentinus, CC
CAMPANA Francesca	1665, 21 giu. (cod.) – Valentinus, CC
CAMPANA Francesca	1665, 27 giu. (cod.), 2 (cod.), 7 (cod.) e 9 luglio (apertura) – Valentinus, CC
CAMPANA Luigi	1661, 22 maggio – Moiranus, C.C.
CAMPANA Luigi	1670, 16 ago. (cod.) – F. Saracenus, CC
CAMPANA Luigi	1673, 3 maggio – Eusepius, CC
CAMPANA Luigi	1673, 30 apr. (rev.) – P. Saracenus, CC
CAMPANA Luigi	1674, 31 ottobre – Mancinus, CC
CAMPANA Marta	1661, 2 novembre – Rignanus, CC
CAMPANA Menica	Cfr. Campana Domenica
CAMPANARI Eusebia (Campanara)	1671, 26 agosto – Simius, CC
CAMPANELLA Giovanna Felice	1668 (1667), 26 dic.–Succ.Gazzinus,CC
CAMPANELLA Giuseppe	1678, 24 novembre – Rondinus, CC
CAMPANELLA Pietro	1663, 10 febbraio – Burgi
CAMPANELLA Stefano (Campanellus)	1679, 14 gennaio – Rondinus, CC
CAMPARI Innocenza (Campara)	1668, 3 ottobre – Bonannus, CC
CAMPARINI Pietro (Camparinus)	1663, 1 marzo (cod.) – Florellus, Vic.
CAMPELLAZZI Maria (Campellatia)	1661, 1 marzo – Moiranus, CC
CAMPHA	Cfr. Campi
CAMPI Cecilia (Campha)	1675, 22 giugno – Palutius, AC
CAMPI Francesco (Campus)	1678, 14 giugno – Angeluccius, AC

CAMPI Giovanni Battista (Campius)	1661, 16 febbraio – Lucarellus, Cam.
CAMPI Maddalena (Campa)	1669, 11 novembre – Rondinus, CC
CAMPI Pellegrino (Campius)	1664, 14 marzo – Valentinus, CC
CAMPIANI Carlo Ant. (Campianus)	1669, 20 luglio – Eusebius, CC
CAMPIANI Danira	1663, 20 giugno – Rondinus, CC
CAMPILONGHI Francesca	1674, 21 dicembre – Octavianus, CC
CAMPIONI Giovanni Batt. (-pionus)	1668, 15 agosto (ap.) – Jacopinus, CC
CAMPIOTTI Fiorenza	1665, 11 marzo – Rondinus, CC
CAMPO	Cfr. Campi
CAMPO (de) Carlo Antonio	1661, 1 aprile – Rondinus, C.C.
CAMPO DI GALLO Vincenzo	1667, 21 settembre – Petrocchius, AC
CAMPOLONGO	Cfr. Longabs
CAMPOREALI Eugenia (Camporealis)	1667, 18 giugno – Rondinus, CC
CAMPOREALI Eugenia (Camporealis)	1678, 17 dicembre – Perellius, CC
CAMPOREALI Settimia (Camporealis)	1673, 4 novembre – Paccichellus, CC
CAMPORI Ippolito (Campora)	1664, 5 settembre – Novius, CC
CAMPORI Isidoro (Camporus)	1660, 15 genn. (ap.) – Bernasconus, CC
CAMPORI Loretta (de Camporis)	Cfr. Olivieri Campori
CAMPORI Onofrio (Camporeus)	1670, 23 giu. (ap.) – M.A.Monaldus,AC
CAMPOS (de) Diego	1673, 18 agosto (cons.) – Rondinus, CC
CAMPOS (de) Diego	1675, 16 nov. (apert.) – Malvetius, AC
CAMPUS	Cfr. Campi
CAMUSI Ortenzia	1664, 27 agosto – F. Caiolus, CC
CANACCINI Cesare (Canaccinus)	1676, 31 marzo (codicilli), 2 aprile (apertura) – Perellus, pubbl.
CANAGNI Elisabetta fu Andrea	1661, 14 settembre – Rondinus, CC
CANARI Caterina (Canara)	1678, 29 luglio – Taddeus, CC
CANARI Giovanni Maria (Canarius)	1670, 17 aprile – Abinantes, CC
CANCELLIERI Gabriella (Cancellaria)	1675, 6 marzo – Lamperinus, CC
CANCI Benedetto (Cancius)	1668, 19 febbr. – Succ. Gazzinus, C.C.
CANDELONI Francesca (Candelona)	1666, 12 maggio – Simoncellus
CANDELORI Altissima fu Marco Antonio	1666, 15 giugno – Succ. Gazzinus, C.C.
CANDELORI Francesca (Candelora)	1673, 23 luglio – Fecchius, AC
CANDELORI Francesca (Candeloria)	1675, 13 luglio – Taddeus, CC
CANDELORI ORLANDI Elena (Candelora)	1671, 23 aprile – Marchettus, CC
CANDELUCCI Paola (Candeluccia)	1660, 18 gennaio – Paccichellus, CC
CANDELUCCI RADICI Paola (Candeluccia)	1662, 25 aprile – Paccichellus, CC
CANDELUZZI Paola (Candeluzza)	1659, 8 sett. (cod.) – Simoncellus, AC
Candia fu Dionisio, ved.Lorenzo Crioni	1664 (1663), 31 dicembre – Pinus, Vic.
CANDIDI Camilla (Candida)	1677, 11 novembre – Fecchia, AC
CANDIDI Cleria (Candida)	1677, 11 novembre – Fecchius, AC
CANDIDI Tommaso (Candidus)	1677, 11 settembre – Coletta, CC
CANDILI Francesco (Candilii), o Fr. Francesco di S. Domenico	1668, 14 novembre – Simius, Vic.
CANDOLFI	Cfr. Gandolfi
CANDOLFI Benedetto Lorenzo (Candulphus)	1676, 15 dicembre (cod.) – Palutius, AC
CANDOLFI Filippo (Candolphus)	1676, 15 aprile – Rondinus, CC
CANDOLFI Urbano (Candulfus)	1655, 2 nov. (cod.) – Abinantes, CC
CANDOLFI Vittoria	1666, 29 ottobre – Jordanus, Cam.
CANDOLFINI Girolamo (-dolphinus)	1667, 29 mar. (cod.)-Michelangelus,CC
CANDULFUS, Candulphus	Cfr. Candolfi, Gandolfi
CANETTI	Cfr. Cametti
CANETTI Leonora (Canetta)	1660, 7 ottobre – Abinantes, CC
CANEVARI Pietro Antonio (-nevarius)	1678, 6 maggio – Abinantes, CC
CANFI	Cfr. Campha
CANFORA Cecilia	1662, 30 gennaio – Palutius, A.C.

CANGER Giovanni Pietro	1659, 17 agosto – Pizzutus, CC
CANGI Ludovico (Cangius)	1670 (1669), 26 dicembre (apertura) – Renzius, Rota
CANGIANI Paolo (Cangianus)	1664, 27 mag. (cod.) – Octavianus, AC
CANGIARDA Francesco	1669, 6 settembre – Valentinus, CC
CANIFFI Francesca (Caniffa)	1671, 6 marzo (consegna e apertura) – Monaldus, CC
CANINI Laura (Canina)	1675, 7 luglio – Octavianus, CC
CANINI Pietro Antonio (Caninius, Caninus)	Capitano delle Appellazioni
CANIOLA Giovanni	1676, 3 marzo (apert.) – Colettus, CC
CANIONUS	Cfr. Cagnoni
CANNABONI Francesco (-nabonus)	1678, 30 ottobre (apert.) – Morus, CC
CANNATA	Cfr. Carnata
CANNAVARI Caterina (Cannavara)	1660, 29 febbraio – F. Martagna, CC
CANNELLI Clarice (Cannellia)	1672, 21 aprile – Rondinus, CC
CANNELLI Maria (Cannella)	1659, 15 dicembre - Marchettus
CANOBI Pietro Giovanni (Canobii)	1671, 8 gennaio - Faraglia
CANONICI Gaudenzia (Canonica)	1660, 2 e 7 aprile – Pulottus, C. AS.
CANONICI Girolamo (Canonicus)	1658, 29 novembre – A. Pilottus
CANONICI Livio (Canonicus)	1660, 18 marzo – Pulottus, Cam.
CANONICI Ottavio (de Canonicis)	1674, 14 agosto – R. Saracenus, CC
CANORI Angela	1678, 10 gennaio – Saracenus, CC
CANOVACCI Pietro Antonio (Canovaccius)	1679, 29 luglio – Bellus, AC
CANSACCHI Camilla Vittoria (Cansaccha)	1664, 24 maggio e 7 luglio – Massarius, CC
CANSACCHI Firmina (Cansacchia)	1666, 3 gen. (cod.) – Michelangelus, CC
CANSACCHI Firmina (Consaccha) (Ill.ma)	1661, 21 febbraio – R. Saracenus, CC
CANSACCHI Firmina (Ill.,Cansacchia)	1677, 26 ott. (ap). – de Comitibus, CC
CANSANI Ginevra (Cansana, Cantana)	1663, 23 giugno (ap.) – Lucarellus, CA
CANTA Lucrezia	1657, 5 settembre – Caninus, Cap.App.
CANTANA	Cfr. Cansani
CANTARANI Eleuterio (Cantaranus)	1665, 25 agosto – Paccichellus, CC
CANTATORI Girolamo (Cantatorus)	1661, 5 aprile – Caiolus, CC
CANTELLI Tiburzio (Cantellius)	1674, 16 agosto – Palutius, AC
CANTELLI Tiburzio, Ill.mo (Cantellus)	1673, 21 febbraio – Palutius, AC
CANTI TRAVERSI Anna	1672, 24 maggio – R. Saracenus, CC
CANTINELLI Ambrogio (Cantinellus)	1677, 3 novembre – Faventinus, CC
CANTO (de) Michele	1663, 27 luglio – Lucarellus, CC
CANTONI Francesca	1675, 10 aprile – Pasquaruccius, CC
CANTONI Lavinia (Cantona)	1675, 4 febbraio – Caiolus, CC
CANTONI Lavinia (Cantona)	1675, 13 maggio – P. Saracenus, CC
CANTONI Lucrezia (Cantona)	1663, 18 maggio – Simoncellus, AC
CANTONI MANCINI Lucrezia (-tona)	1671, 5 giugno – Colettus, CC
CANTONI Pietro Antonio (Cantonus)	1678, 15 maggio – Abinantes, CC
CANU' PARISIEN Anna (parigina?)	1673, 25 settembre – R. Saracenus, CC
CANUTI Giovanni Domenico (-nutus)	1671, 18 aprile (cod.) – Saracenus, CC
CANUTI Giovanni Domenico (-nutus)	1678, 18 sett. (cod.) – Rondinus, CC
CANUTI Giovanni Domenico (-nutus)	1678, 8 sett. (cod.) – Rondinus, CC
CANUTI Lorenza (Canuta)	1679, 20 agosto – Gothus, CC
CANUTI Lucrezia (Canuta)	1666, 18 agosto – Burgi
CAOLINI Clemenza (de Caulinis)	Cfr. Mutini Caolini
CAPACCIA Vincenzo	1662, 21 giugno – Pinus, Vic.
CAPACI Elisabetta (Capaces)	1670, 30 sett. – M.A. Eusebius, CC
CAPANNA Francesco (Cappanna)	1678, 2 settembre – Rondinus, CC
CAPAX Elisabetta	1660, 27 giugno – Rignanus, CC
CAPAX Elisabetta	1662, 30 marzo (cod.) – Rignanus, CC

CAPECCHI Menica (Capecchia)	1666, 30 agosto (cod.) – Monaldus, AC
CAPECCI Domenica (Capeccia)	1679, 22 aprile – Malvetius, AC
CAPECE Anna Maria (Capecia)	1679, 27 sett. (ap.) – Martolus, Vic.
CAPELLUTI Clemente (Capillutus)	1677, 21 febbraio – Pinus, CC
CAPESI Giovanni Battista	1674, 1 settembre – Marchettus, CC
CAPHUS Bartolomeo	1667, 21 novembre – Simoncellus, A.C.
CAPI Giovanni (Capius)	1678, 19 dicembre – Caiolus, CC
CAPIATI FUMEI Giacinta (Capiata)	1666, 16 ottobre (codicilli) – Contuccius, CC
CAPILLUTUS	Cfr. Capelluti
CAPIS (de)	Cfr. de Cupis
CAPITANI Andrea (Capitaneus)	1675, 7 giugno – Valentinus, CC
CAPITANI Francesca	1665, 20 giugno – Octavianus, AC
CAPITANI Giovanni Maria (-pitaneus)	1661, 25 aprile – Abinantes, CC
CAPITANI Maddalena (Capitanea)	1664, 27 agosto – Pasquettus, AC
CAPITE FERREO (de)	Cfr. Capodiferro
CAPITONI Francesco (Capitonius)	1662, 13 novembre – Pinus, Vic.
CAPITOSTA, Capitostus	Cfr. Capotosti
CAPITRENUS	Cfr. Capotreni
CAPIUS	Cfr. Capi
CAPIZUCCHI Aurora (Capizuccha, Capizucchia)	1656, 31 agosto – Petrucciolus, A.C.
CAPIZUCCHI Clelia (Capizuccha)	Cfr. Lelli Capizucchi
CAPIZUCCHI CONTI Cinzia (Ecc.ma, Capizuccha)	1672, 26 luglio (ap.) – Simoncellus, AC
CAPIZUCCHI CONTI Cinzia (Ecc.ma, Capizuccha)	1671, 3 settembre (codicilli) – Simoncellus, AC
CAPIZUCCHI Francesco (-pizucchius)	1678, 15 aprile – Faraglia, CC
CAPIZUCCHI Veronica (Capizucca)	1661, 26 luglio – Antonettus, CC
CAPIZUCCHI Veronica (Capizuccha)	1669, 26 agosto – Monaldus, AC
CAPO (de) Giovanni	1664, 12 settembre – Lucarellus, CC
CAPO (de) Giovanni	1672, 8 novembre – Lucarellus, CC
CAPO (de) Giovanni	1676, 3 luglio – Faraglia, CC
CAPO DI FERRO	Cfr. Capodiferro
CAPO Giovanni (Capus)	1666, 26 agosto – Lucarellus, CC
CAPOCCETTI Valentino (Capocettus)	1669, 17 settembre – Simius, Vic.
CAPOCCI CRESCENZI Maddalena	1678, 25 agosto – Morus, CC
CAPOCCI Giovanni Batt. (Capoccius)	1667, 2 luglio (apertura) – Morus, CC
CAPOCCI Vincenzo (Capoccia)	1662, 21 giugno – Pinus, Vic.
CAPOCEFALI Camillo (Capocefalus)	1667, 15 agosto – Malvetius, Cam.
CAPODIFERRO Egidio (Capoferrus)	1669, 2 dicembre – Monaldus, AC
CAPODIFERRO Polissena (de -ferro)	Cfr. Maccari Capodiferro
CAPODIFERRO Pompeo (de Capite Ferreo, Capo di Ferro)	Cfr. Maddaleni Capodiferro
CAPOFERRO, Capoferrus	Cfr. Capodiferro
CAPOGALLI Carlo (Capogallus)	1664, 7 marzo (cod.) – Pacichellus, CC
CAPOGALLI Carlo (Capogallus)	1676, 27 marzo (ap. cod.) – Tullius, CC
CAPOGALLI Livia	1664, 4 gennaio – Massarius, CC
CAPONESSI Lucrezia (Caponessa)	1661, 3 agosto – Burgi
CAPONICI Massimiano (Caponicus)	1676, 5 marzo – Antonettus, CC
CAPORALI de TODIS Luigi (Caporalis)	1665, 27 febbraio (codicilli) – Bonannus, C.C.
CAPOSANTI Antonio (Caposanctes)	1666, 10 maggio – Florellus, Vic.
CAPOSANTI Cherubina (Caposancta)	1667, 25 e 26 (codicilli) luglio – Simoncellus, AC
CAPOTOSTI Felice (Capotosta)	Cfr. Orlandi Capotosti
CAPOTOSTI Girolama (Capitosta)	1673, 10 giugno – Marchettus, CC
CAPOTOSTI Maria Caterina (Capotosta)	Cfr. Antonucci Capotosti
CAPOTOSTI Marta (Capitosta)	1667, 9 luglio (rev.) – Martagna, CC

CAPOTOSTI Ortenzia	1664, 9 gennaio – Florellus, Vic.
CAPOTOSTI Stefano (Capitostus)	1659, 5 febbraio (apert.) – Tullius, CC
CAPPANNA	Cfr. Capanna
CAPPARELLI Luca (Capparellus)	1668, 3 settembre – Contuccius, CC
CAPPARUCCI	Cfr. Capperucci
CAPPELLETTI Dianora (Cappelletta)	1676, 12 gennaio – Octavianus, CC
CAPPELLETTI Dianora (Cappelletta)	1675, 10 novembre – Eusebius, CC
CAPPELLETTI Dianora (Cappelletta)	1675 (1674), 27 dic. – Saracenus, CC
CAPPELLETTI Dionora (Cappelletta)	1676, 12 gennaio – Octavianus, CC
CAPPELLETTI Giovani Antonio (-tus)	1666, 14 agosto (apert.) – Vipera, CC
CAPPELLETTI Pompeo	1677, 25 novembre – Jacopinus, CC
CAPPELLETTI Santa (Cappelletta)	1674, 2 gennaio – Bellus, AC
CAPPELLI Apollonia (Cappella)	1675, 22 novembre – Saracenus, CC
CAPPELLI Carlo (Cappellus)	1679 (1678), 29 dic. – Colettus, CC
CAPPELLI Giuseppe (Cappellius)	1672, 28 novembre – Rondinus, CC
CAPPELLI Marta	1671, 12 aprile – Burgi
CAPPELLI Natale (Cappellus)	1667, 28 luglio – Petrocchius, AC
CAPPELLI Natale (Cappellus)	1671, 15 maggio – Simius, Vic.
CAPPELLI Salvatore (Cappella)	1671, 23 aprile – Caiolus, CC
CAPPELLI Salvatore (Cappella)	1674, 4 aprile – F. Caiolus, CC
CAPPELLI Simone (Cappella)	1668, 7 ottobre – Paccichellus, CC
CAPPERUCCI Tommaso	1667, 8 e 10 mar. –Riccius, Cons. Flor.
CAPPOLLARI Michele	1676, 29 giugno – Mancinellus
CAPPONI Agnese (Cappona)	1679, 3 febbraio – Faventinus, CC
CAPPONI Agnese fu Giovanni Battista	1675, 17 novembre – Rondinus, CC
CAPPONI Cesare (Capponius)	1669, 3 dicembre – Vipera, CC
CAPPONI CRESCENZI Maddalena (Ill.ma, Cappona)	1678, 27 agosto (apertura) – Morus, CC
CAPPONI Maddalena (Cappona)	1663, 2 dicembre – Contuccius, CC
CAPPONI Maddalena (Cappona)	1667, 13 settembre – Julianus, Gub.ris
CAPPONI Margherita (Cappona)	1677, 10 aprile (cod.) – Massarius, CC
CAPPONI Maria Vittoria (Cappona)	1668, 1 settembre – Franciolus, CC
CAPPONI Vittoria (Cappona)	1669, 14 gennaio – Rondinus, CC
CAPPUCCI Angelo (Cappuccius)	1669, 24 dicembre – Mazzescus, A.C.
CAPPUCCI Felice (Cappuccus)	1672, 24 ottobre – Bonannus, CC
CAPPUCCI Giovanni Felice (-puccius)	1669, 6 agosto – Bonifatius, CC
CAPPUCCINI Caterina (Cappuccina)	1669, 8 dic. (cod.) – Gazzinus, CC
CAPPUCCINI Caterina (Cappuccina)	1670, 25 genn. (cod.) – Succ. Gazinus
CAPPUCCINI de ANGELIS Caterina	1669, 29 novembre (codicilli) e 15 dicembre (cod.) – Succ. Gazini, CC
CAPPUCCINI Girolamo (Cappuccinus)	1665, 9 gennaio – Rondinus, CC
CAPPUCCINI Trivulzio (Cappuccinus)	1672, 23 settembre – Rondinus, CC
CAPRA Giovanni	Cfr. Caetani Capra
CAPRA Giovanni Gaetano	1671, 10 febbraio – F. Marchettus, CC
CAPRA Virginio	1678, 4 dicembre – Succ. Caiolus, CC
CAPRANICA Giacinto	1667, 22 gennaio - Neophitorum
CAPRANICA Giacinto	1673, 27 marzo (cons.) e 5 aprile (apertura) – Morus, CC
CAPRANICA Giacinto	1674, 21 gennaio – Gottus, CC
CAPRANICA Giacinto	1678, 20 febbraio – Taddeus, CC
CAPRANICA Isabella	Cfr. Orlandi Capranica
CAPRANICA Settimia	Cfr. Giustini Capranica
CAPRARI Angela (Capraria)	1676, 28 ottobre – Rondinus, CC
CAPRETTA (della) Flora fu Ercolano	1675, 13 dicembre – Colettus, CC
CAPRICCI Giovanni (Capriccius)	1667, 19 giugno – Martagna, CC
CAPRIGLIONI Luca (Capriglionus)	1675, 2 gennaio – Vipera, CC
CAPRINI Giovanni o Valeriano (-nus)	1669, 3 febbraio – Michelangelus, CC
CAPRINI Valeriano (Rev.) (Caprinus)	1669, 3 febbraio – Michelangelus, CC
CAPRIOLI Marco (Capriolus)	1664, 16 aprile – Franciolus, CC
CAPRIOLI Persia	1670, 10 febbraio – Vipera, CC

CAPSIR Anna	1661, 16 agosto – Asinarius, pubbl.
CAPTE (de)	Cfr. de Catte
CAPUA (de) Giovanni	1677, 23 settembre – Faraglia, CC
CAPUA (de) Giuseppe, ebreo	1661, 6 luglio – Florellus, Vic.
CAPUA (de) Michele	1678, 15 aprile – J.P. Caiolus, CC
CAPUA Giovanni	1662, 13 settembre – Florellus, CC
CAPUA Giovanni	1662, 19 sett. (cod.) – Florellus, Vic.
CAPUA Giovanni	1674, 11 settembre – Abbatonius, CC
CAPUCCI	Cfr. Cappucci
CAPULLI Cristoforo (Capullus)	1674, 19 febbraio – Morus, CC
CAPULLI Giacinto	1675, 21 giugno – Morus, CC
CAPUS	Cfr. Capo
CAPUTI Carlo (Caputus)	1661, 17 magg. (rest.) – Moiranus, C.C.
CAPUTI Carlo (Caputus)	1676, 11 febbraio (cod.) – Gottus, CC
CAPUTI Carlo (Caputus)	1677, 1 ottobre – Gottus, CC
CAPUTI Carlo (Caputus)	1679, 25 luglio – Ghotus, CC
CAPUTI Francesco (Caputus)	1662, 17 gennaio – Martagna, CC
CAPUTI Isabella (Caputa)	Cfr. Termini Caputi
CAPUTI Marco Antonio (Caputus)	1673, 20 luglio – R. Saracenus, CC
CARA Agnese	1664, 10 maggio – Rondinus, C.C.
CARABELLI Angelo (Carabellus)	1663, 14 febbraio – Rondinus, C.C.
CARABELLI COLMINI Liura (-bella)	1666, 5 apr. (cod.) – Michelangelus,CC
CARABELLI Giovanni Battista (-lus)	1678, 9 novembre – Massarius, CC
CARACCI Anna (de Caracceis)	Cfr. Fontana Caracci
CARACCI Filide	1665, 21 marzo – Massarius, CC
CARACCI Persio, Ill.mo (Caraccius)	1675, 22 (codicilli) e 28 (apertura) agosto– Antonettus, CC
CARACCI Rossana (Caraccia)	Cfr. Leoni Caracci
CARADONNA Caterina	1662, 21 settembre – Burgi
CARAFA Caterina	1677, 19 novembre – Antonettus, CC
CARAFA de ASTE Vincenza (Caraffa)	1677, 1 maggio (ap.) – Petrocchius, AC
CARAFA Ottavio (Ill.mo) (Caraffa)	1666, 12 aprile – Simius, Vic.
CARAFA Santa (Garafa)	1671, 1 luglio – Colettus, CC
CARAMICI Gabriele (Caramicus, Ceramico)	1667, 18 febbraio e 24 luglio – Paccichellus, CC
CARANCIONI Gherardo (-ncionus)	1673, 2 gennaio – Octavianus, CC
CARANDINI Fabio (Carandinus)	1662, 16 settembre (cod.) – Novius
CARANDINI Fabio (Carandinus)	1664, 16 febbraio (ap.) – Novius, CC
CARANDINI Fabio (Carandinus) (Ill.mo)	1661, 8 marzo (cod.) – Novius, CC
CARANDINI Vincenza (Carandinis)	Cfr. Boccapaduli in Carandini
CARANI	Cfr. Scarani
CARANI Pasqua (Carana)	1671, 11 ottobre – Novius, CC
CARANI Pietro (Caranus)	1667, 1 gennaio (ap.) – Eusebius, CC
CARANZA Francesco	1666, 22 gennaio – Franciolus, CC
CARANZI Angela (Caranza)	Cfr. Galli Caranzi
CARATTI Pietro	1667, 8 luglio (ap.) – Antonettus, CC
CARAVACCHIA (de) Giovanni Pietro	1663, 28 agosto – Abinantes, CC
CARAVAGGI Giovanni Pietro	1670, 21 settembre –Pasquaruccius,CC
CARAVAGNA Giovanni Pietro	1668, 23 gennaio – Abinantes, CC
CARAVASCHINI Settimia (-vaschina)	1660, 4 gennaio – Simius, Vic.
CARAVITA Beatrice	1669, 7 novembre – Petrocchius, C.C.
CARBICINI Gabriele (Carbicinus)	1670, 15 maggio – Succ. Martagna, CC
CARBONATI Girolamo (Carbonatus)	1674, 9 e 16 (cod.) lug. – Rondinus, CC
CARBONERI Anna fu Pietro (Carbonerii)	1660, 23 maggio – Contuccius, C.C.
CARBONERI Claudio (Carbonerus)	1662, 11 febbraio – Michelangelus, C.C.
CARBONERI Santa (Carbonaria)	1679, 16 agosto – Rondinus, CC
CARBONI Cristofara (Carbona)	1660 (1659), 27 dic. – R. Saracenus
CARBONI Maddalena (Carbona)	1665, 11 marzo – Gerardinus, Vic.

CARBONI Nicola (Carbona)	1662, 26 novembre – Viarum
CARBONI PICHI Ovidio	1662, 3 giugno – Valentinus, CC
CARBONI Raffaele (Carbonus)	1661, 2 novembre – Lucarellus, CC
CARBONI Raffaele (Carbonus)	1672, 9 maggio – Fecchia, AC
CARBONI Virginia (Carbona)	1677, 8 settembre – Colettus, CC
CARCANI Carlo Francesco (Carcanus)	1665, 10 giugno (ap.) – Monaldus, AC
CARCANI Vittoria (Carcana)	1677, 2 agosto - de Caiolis, CC
CARCARASI Carlo Vincenzo (-rasius)	1674, 14 agosto (cod.) – Palutius, AC
CARCARASI Dorotea (Carcarasia)	1680, 24 gennaio – Cimarronus, CC
CARCHINGER Susanna (o -chingar)	1674, 22 settembre – Novius, CC
CARDAFINI Girolamo (Cardafinus)	1676 (1675), 30 dic. – Palutius, AC
CARDARELLI Filippo (Cardarellus)	Cfr. Marchesi Cardarelli
CARDARELLI Giovanni Battista	1676 (1675), 29 dicembre (apertura) – de Quadris, pubbl.
CARDARELLI Giovanni Battista (-lus)	1675, 11 gen. (cod.) –de Quadris,pubbl.
CARDARELLI Giuseppe (Cardarellus)	1679, 20 settembre – Faventinus, CC
CARDARELLI SIRELLI Maria (-rella)	1680, 11 gennaio - Burgi
CARDELLI Bernardina (Cardellia)	1667, 7 dicembre – Bonifatius, C.C.
CARDELLI Carlo (Cardellus)	1673, 2 gennaio – Michelangelus, CC
CARDELLI Caterina (Cardellia)	1686, 9 febbraio - Robinus
CARDELLI Giovanna (Cardella)	1667, 2 aprile – Michelangelus, CC
CARDI Innocenza fu Antonio	1659, 28 genn. e 2 feb. – Tullius, CC
CARDINALI Giuliano (Cardinalis)	1659, 29 aprile – Valentinus, CC
CARDINALI Lorenzo (de -dinalibus)	1663, 14 dicembre – Eusebius, CC
CARDINI	Cfr. Carduini
CARDOINI	Cfr. Carduini
CARDOLI Andrea (Cardolus)	1665, 9 novembre – Lucarellus, C.C.
CARDOLI Felice (Cardolus)	1661, 22 genn. (rev.) – Valentinus, CC
CARDONA Emanuele	Cfr. Montoia de Cardona
CARDONI Francesca (Cardona)	1673, 10 febbraio (rev.) – Caiolus, CC
CARDONI Francesca fu Giovanni Battista di Giacomo	1671, 24 marzo – F. Caiolus, CC
CARDONI Giovanna (Cardona)	1672, 10 ottobre – Taddeus, CC
CARDONI Giovanna (Cardonia)	1666, 23 novembre – Tullius, CC
CARDONI Maria Felice (Cardona)	1665, 15 marzo – F. Caiolus, CC
CARDOSUS Emanuele	Cfr. Cordeia Cardosus
CARDUCCI Angelo (Carduccius, Tarduinus)	1659, 23 dicembre (codicilli) – Pizzutus, C.C.
CARDUCCI Lucia fu Angelo	1662, 19 dicembre – Bonannus, CC
CARDUINI Angelo (Carduinus)	1660, 2 gennaio (ap.) – Pizzutus, C.C.
CARE Eugenio	1679, 7 febbraio – Octavianus, CC
CARENI Tommaso (Carenus)	1658, 30 marzo – Moiranus, CC
CARESTIA FERDINANDI Camilla (C. Fernandi Camillo)	1670, 17 maggio – F. Saraceni
CARGARI Felice (Cargaria)	1672, 7 gennaio – Serantonius, AC
CARIBALDUS	Cfr. Garibaldi
CARIDDEI Cassandra (Cariddea)	Cfr. Bonconi Cariddei
CARIETTI Giovanni Francesco (-ttus)	1659, 18 marzo – Paccichellus, CC
CARINELLI Maddalena (de Carinellis)	1659, 23 aprile (cod.) – Caninus, App.
CARINELLI Ortenzio (Carinellus)	1660, 6 marzo – Burgi
CARINI Cesare	Cfr. Giuliani Veronica vedova
CARISSIMI Caterina (Carissima)	1662, 13 settembre – Florellus, Vic.
CARISSIMI Clemenza	1679, 5 luglio – Rossellius, CC
CARISSIMI Lucia	1677, 21 settembre – Antonettus, CC
CARISSIMI Lucia (Carissima)	1677, 24 sett. (ap.) – de Comitibus, CC
CARISSIMI Marco (Carissimus)	1668, 5 agosto – Morus, CC
CARLERI Olimpia (Carleria)	1670, 29 agosto – L. Bellus, AC
CARLERI Olimpia (Carleria)	1670, 29 agosto – Bellus, AC
CARLETTE Raniero fu Scipione	1669, 2 ottobre – Marchettus, CC
CARLETTI Domenico Filippo	1663, 25 febbraio – Paccichellus, CC

CARLETTI Domenico Filippo (Carlettus)	1666, 22 agosto – Paccichellus, CC
CARLI Lorenzo (Carolus)	1674, 23 novembre (ap.) – Morus, CC
CARLI Margherita di Giovanni (Caroli)	1675, 16 aprile – Rossellus, CC
CARLI, de Carlis	Cfr. Caroli, de Carolis
CARLINI Sebastiano (Carlinus)	1665, 3 ottobre – Monaldus, AC
CARLIORI Giovanni Nicola (Carliorus)	1679, 1 aprile – Abinantes, CC
CARLIS (de) Luigi	1665, 15 luglio (ap.) – Palutius, A.C.
Carlo Felice di S. Teresa	1663, 28 giugno – Curtus, A.C.
CARLONI Antonio Maria (Carlonus)	1660, 25 febbraio – Marchettus, C.C.
CARLOTTI Clara (Carlotta)	1672, 5 agosto – Morus
CARLUCCI Andrea (Carluccius)	1679 (1678), 26 dic. – Octavianus, CC
CARMELLINI Caterina (Carmellina)	Cfr. Jacchi Carmellini
CARMIGNANI Michelangela (-gnana)	1674, 8 aprile – Pinus, Vic.
CARMINATI Brigida (Carminata)	1663, 9 marzo – Viarum
CARMINATI Carlo (Carminatus)	1659, 23 agosto – Pizzutus, C.C.
CARMINATI Giovanni Battista (-tus)	1661, 8 novembre – Contuccius, CC
CARMINATI Margherita (Carminata)	1672, 11 agosto – Fecchius, AC
CARMINATI PACCARINI Margherita (Carminata)	1666, 17 dicembre – Rondinus, CC
CARMINATI Veronica	1674, 13 settembre – Valentinus, CC
CARMINEA (de) Domenica Giovanna (Menica G.)	1679, 14 novembre – Colettus, CC
CARMINICCI Marco (Carminiccius)	1663, 3 novembre – Franciolus, CC
CARNALI Michele (Carnalii)	1675, 3 marzo – Eusebius, CC
CARNALI Michele (Carnalis)	1665, 3 marzo – Eusebius, CC
CARNATA Giovanni Batt. (Cannata)	1663, 21 agosto – Lucarellus, CC
CARNEVALI Alessandfo (Carnevalis)	1661, 23 luglio – Rignanus, C.C.
CARNEVALI Alessandro (Carnovalis, Cornovalis)	1660, 5 aprile (cod.) – Rignanus, C.C.
CARNEVALI Carlo (Carnevalis)	1670, 4 aprile – Lamperinus, CC
CARNEVALI Carlo (Carnevalis)	1675, 26 ottobre – Lamparinus, CC
CARNEVALI Carlo (Carnevalis)	1677, 20 settembre – Lamparinus, CC
CARNEVALI Livia (Carnevalia)	1671, 9 gennaio – Antonettus, CC
CARNEVALI Livia (Carnevalis)	1672, 19 marzo – Antonettus, CC
CARNEVALI Lucia (Carnevalia)	1674, 5 dicembre – Antonettus, CC
CARNEVALI Lucia (Carnevalis)	1675, 26 ottobre – Lamperinus, CC
CARNIELLI Giovanni Maria (-niellus)	1669, 24 ottobre – Antonettus, CC
CARNOLI Fautsina (Carnola)	1671, 4 settembre – T. Palutius, AC
CARNOVALIS	Cfr. Carnevali
CAROLI Paolo (Carolus)	1663, 26 gennaio – P. Saracenus, CC
CAROLI, Carolus, de Carolis	Cfr. Carli, de Carlis
CAROLIS (de) Francesco	Notaio della Curia Capitolina
CAROLIS (de) Lorenzo	1660, 28 agosto – Sabutius, CC
CAROLIS (de) Lorenzo	1664, 3 marzo – Franciolus, CC
CARON Michele	1680, 28 marzo – Reduttei, pubbl.
CARONESTI Cecilia (Caronesta)	1675, 26 settembre – Palmerius
CAROSELLI Flaminia (Carosellia)	Cfr. Piccolini Caroselli
CAROSELLI Giacoma (Carosella)	1663, 21 gennaio – Vipera, CC
CAROSELLI Giacoma (Carosella)	1674, 25 luglio – Vipera, CC
CAROSI Antonio (Carosius)	1667, 1 febbraio – Tullius, C.C.
CAROSI Francesca (Carosa)	1665, 6 giugno – Novius, CC
CAROSINI Antonio (Carosinus)	1662, 8 luglio – Morus, C.C.
CAROTTI Clara fu Sabato, ebrea	1661, 3 aprile – Florellus, Vic.
CAROTTI Francesco (Carottus)	1660, 29 aprile – Marchettus, CC
CAROTTI Pietro Simone (Carottus)	1661, 18 gennaio – Rubinus, Cam.
CARPANI Angelica Laura (Carpana)	1677, 13 agosto – Gottus, CC
CARPANI Basilio (Carpanus)	1672, 26 settembre – Bellus, AC
CARPANI Giovanni Domenico (-nus)	1678, 4 maggio (ap.) – Rondinus, CC

CARPANI Giuseppe (Carpanus)	1662, 13 aprile (codicilli rest.) – Paccichellus, CC
CARPANI Giuseppe (Carpanus)	1662, 13 aprile – Paccichellus
CARPANI Maddalena (Carpana)	Cfr. Giuli Carpani
CARPANI Maria	1663, 17 aprile – Rondinus, CC
CARPEGNA Agata	1674, 19 novembre – Rondinus, CC
CARPEGNA Domenico, dei conti di (Carpinea)	1662, 13 marzo (apertura) – Antonettus, CC
CARPEGNA Guido (Carpinea)	1665, 24 febbr. (ap.) – Antonettus, CC
CARPEGNA Guido (Carpinea)	1665, 22 feb. (cod.) –Michelangelus,CC
CARPEGNA Mario, Conte (-pineus)	1661, 2 giu. (rest.) – Michelangelus, CC
CARPEGNA Mario, Ill.mo Conte (Carpinea)	1669, 23 luglio (apertura) – Michelangelus, CC
CARPEGNA Mario, Ill.mo Conte (Carpineus)	1661, 3 giugno (cod.) – Michelangelus, CC
CARPEGNA PALUZZI ALBERTONI Laura, Ill.ma	1661, 20 dicembre (cod.) – D. Valentinus, CC
CARPEGNA Ulderico, E.mo (de Carpineo)	1679, 24 gennaio (apertura) – de Comitibus, CC
CARPEGNA Ulderico, E.mo D. (-neus)	1676, 30 giugno – Mancinellus, CC
CARPESI Elisabetta (Carpesia)	1676, 18 novembre – Rondinus, CC
CARPINEA, de Carpineo, Carpineus	Cfr. Carpegna
CARRACCI	Cfr. Caracci
CARRAFONI Paolo (Carrafonus)	1666, 2 mag. (ap.) – Marticarus, Viar.
CARRARA Angelo	1664, 9 giugno – Caiolus, C.C.
CARRARA Vienna	1677, 30 agosto (ap.) – Petrocchius, AC
CARRARELLI Giuseppe (Carrarellus)	1673, 29 giugno – R. Saracenus, CC
CARRETTO (de) Vincenzo Maria	1677, 22 dicembre – Malvetius, AC
CARRI Giulio fu Davide	1673, 4 aprile – Antonettus, CC
CARRINI Bernardina (Carrina)	1675, 23 novembre – Franciolus, CC
CARRIOLA Giovanni	1670, 28 aprile – N. Rignanus, CC
CARRIONI Ferrante (Carrionus)	1677, 22 dicembre – Angeluccius, AC
CARSICHI Marta	1665, 21 settembre – Rondinus, CC
CARTA Maria (Cartha)	1660, 16 maggio – Antonettus, CC
CARTHA	Cfr. Carta
CARTINELLI Francesco	1671, 25 maggio - Tullius
CARTOLI Orazio (Cartolus)	1667, 7 settembre – Petruccius, AC
CARTONI Carlo (Cartonus)	1678, 13 novembre – Faraglia, CC
CARTONI Carlo (Cartonus)	1679, 6 luglio – Faraglia, CC
CARUCCI Angela (Caruccia)	1673, 16 maggio – Marchettus, CC
CARUFI Giuseppe (Carufus)	1662, 19 marzo – Rondinus, CC
CASA (della) Violante	1670, 23 luglio – J.B. Rondinus, CC
CASALI Alessandro Francesco (-salis)	1667, 21 maggio – Viridus, C.C.
CASALI Cecilia (Casalis)	1677, 3 ottobre – Antonettus, CC
CASALI Cecilia (Casalis)	1679, 26 marzo – Ghotus, CC
CASALI Domenico (Casalis)	1660, 21 febbraio – Succ. Fantozzi, CC
CASALI Maddalena (Casalis)	1660, 16 marzo – P. Saracenus, CC
CASALI Nunzia (Casalis)	1669, 2 giugno – Antonettus, CC
CASALI Stefano (Casalis)	1661, 3 agosto – P. Saracenus, CC
CASALINI Scipione (Casalinus)	1665, 1 aprile – Contuccius, CC
CASALUCCI Caterina (Casaluccia)	1661, 30 aprile – Succ. Gazzinus, C.C.
CASAMURATA Domenico	1674, 19 gennaio – de Bernardinis, CC
CASANELLI Marco Antonio (-nellus)	1660, 9 luglio – Succ. Pizzutus, CC
CASANELLI Teresa (Casanella)	1661, 14 agosto – Burgi
CASANI Sebastiano (Casanus)	Cfr. Zini o Casani
CASANI Sebastiano, o Sino (Casanus)	1666, 18 luglio – Contuccius, CC
CASANOVA Alessandro	1679, 2 dicembre (ap.) – Rondinus, CC
CASANOVA Anna	Cfr. Manzi Casanova
CASANOVA Anna	1679, 11 (codicilli), 28 febbraio (codicilli) – Bonannus, CC

CASANOVA Lucia	1667, 11 dic. (cod.) – Lamperinus, CC
CASANOVA Muzio	1664, 16 ottobre – Lucarellus, CC
CASANOVA Pirro	1664, 26 giugno – Michelangelus, CC
CASANOVA Stefano	1672, 15 giugno – Rossellus, CC
CASATI BRUNINI Francesca (Casata)	1666, 23 novembre – Mancinus, CC
CASATI Margherita (Casata)	1668, 21 gennaio – Bonannus, CC
CASAUCONASSE Eustachio (o Cusassionase)	1665, 7 novembre – Abinantes, CC
CASCIANI Brigida (Casciana)	1674, 12 gennaio, 21 maggio (codicilli) – Franciolus, CC
CASCIANI Brigina fu Marco	1670, 6 febbraio – Franciolus, CC
CASCIANI Cinzio (Cascianus)	1665, 28 ottobre – Simius, Vic.
CASCIANI Gentile (Casciana)	1664, 18 novembre – Rondinus, CC
CASCIANI Gregorio (Cascianus)	1662, 5 giugno – Simius, Vic.
CASCIANI Maddalena	1679, 22 dicembre – Antonettus, CC
CASCIANI PARACIGNI Brigida (-ana)	1672, 21 luglio – Franciolus, CC
CASCIOLI Angelo (Casciola, Casciolus)	1666, 10 dicembre – Vipera, C.C.
CASCIOLI Bernardino (Casciolus)	1671, 3 dicembre – Pinus, Vic.
CASCIONI Ferrante (Cascionus)	1668, 10 settembre – Pinus, Vic.
CASCIOTTI Antonio (Casciottus)	1668, 25 marzo – Rignanus, C.C.
CASCIOTTI Domenico (Casciottus)	1660, 11 settembre – R. Saracenus, CC
CASCIOTTI Francesco (Casciottus)	1671, 11 marzo (cod.) – Julianus, Gub.
CASCIRONI Giuseppe (Cascieronus)	1672, 23 febbraio – Saracenus, CC
CASECCHI Maria Aurora	1664, 1 mag. (cod.) –Michelangelus,CC
CASELLI Angela (Casella, Casellia)	1660, 25 apr. (cod.) – Appellationum
CASELLI Angela (Casella, Casellia)	1662, 6 gennaio e 3 febbraio – Caninus, Appellationum
CASELLI Maddalena (de Casellis)	Cfr. Fuschetti Caselli
CASELLI Mario (Casellius)	1673, 2 dicembre – Octavianus, Vic.
CASELLI Mario (Casellus)	1676, 22 (codicilli) e 24 (apertura) marzo – Octavianus, Vic.
CASENTINI Agata fu Pasquino (Cesentini)	1661, 20 ottobre – Bossius, A.C.
CASETTA	Cfr. Cassetta
CASETTI Alessandra (Casetta)	1668, 24 marzo – Novius, C.C.
CASI Girolama (Casia)	1659, 31 marzo – Pizzutus, CC
CASI Girolama (Casis)	1660, 1 dicembre – Mancinus, CC
CASI Girolama fu Francesco	1661, 18 gennaio – Novius, CC
CASIA	Cfr. Casi
CASIATI Felice fu Felice	1659, 8 giugno – Burgi
CASICCI Giovanni (Casiccius)	1678, 10 agosto – Succ. Palutii, AC
CASINI Caterina (Casina)	1671, 12 agosto – Rondinus, CC
CASINI Domenico (Casinus)	1666, 19 marzo – Rondinus
CASINI Lorenzo (Casinus)	1671, 7 giugno – Monaldus, AC
CASINI Maddalena (Casina)	1662, 12 novembre – Petruccius, AC
CASINI Margherita (Casina)	1662, 11 settembre – Pasquaruccius,CC
CASINI Nicola (Casinus)	1667, 3 (codicilli), 4, 5 e 7 gennaio – Antonettus, CC
CASINI Olimpia (Casina)	1663, 15 novembre – P. Saracenus, CC
CASINI Sebastiano	1679, 8 feb. (t. e cod.) – Eusebius, CC
CASIS	Cfr. Casi
CASOLI Antonia (Casola)	1679, 15 novembre – Rondinus, CC
CASONI Giovanni (Casonus)	1666, 19 luglio (cod.) – Octavianus, AC
CASONI Giovanni (Casonus)	1666, 19 lug. (cons.) – Florellus, AC
CASONI Giovanni (Casonus)	1672, 2 gennaio (ap.) – Florellus, AC
CASOTTI Lorenzo (Casottus)	1672, 20 settembre – Simius, Vic.
CASSANI Benedetta (de Cassanis)	Cfr. Vivaldi Cassani
CASSANI Domenico (Cassanus)	1676, 1 aprile – Bellus, AC
CASSANI Sebastiano (Cassanus)	Cfr. Cini Sebastiano
CASSELLI Antonio (Cassellius)	1663, 11 febbraio – Tabanellus

CASSETTA Eufrasia (Casetta)	1676, 16 maggio – Caiolus, CC
CASSETTA Giacomo	1673, 23 febbraio – de Caiolis, CC
CASSI Anna (Cassia)	1670, 27 febbraio – Rossellius, CC
CASSI Giacomo (Cassius)	Notaio pubblico
CASSI Ippolita (de Cassiis)	Cfr. Marchetti Cassi
CASSIANI Cinzio (Cassianus)	1665, 2 novembre – Martagna, CC
CASSINETTA Giovanni Battista	1672, 3 settembre – Rignanus, CC
CASSINI Olimpia (Cassina)	1668 (1667), 30 dic. – P. Saracenus, CC
CASTAGNA Brizio	1676, 5 gennaio – Rossellius, CC
CASTAGNINI Angela Maria	1674, 15 dicembre – Coletta, CC
CASTAGNINI Margherita Beatrice, ebrea (Castagnina)	1671, 7 agosto – Hebr. Bancher.
CASTAGNINI Nicola (Castagninus)	1665, 12 agosto – Cons. Florent.
CASTAGNINI Ottavio (Castagninus)	1661, 13 settembre – Vipera, CC
CASTAGNINUS Giovanni Battista	1664, 13 marzo – Succ. Gazzinus, CC
CASTAGNINUS Giovanni Battista	1664, 15 settembre – Jacopinus, CC
CASTALDI PASQUARUCCI Tommasa (Castalda)	1673, 24 luglio – Antonettus, CC
CASTELBIANCO Rodrigo	Cfr. Alveres Castelbianco
CASTELLANI Eleonora (Castellana)	Cfr. Baroni Castellani
CASTELLANI Francesco (Castellanus)	1667, 17 giugno – Martagna, CC
CASTELLANI Giovanni Battista (-nus)	1664, 4 luglio – Lucarellus, CC
CASTELLANI Giovanni Battista, Fr., al sec. Giuliano (de Castellanis)	1668, 9 novembre – Simius, Vic.
CASTELLANI Girolamo (Castellanus)	1668, 29 giugno – Gazzinus, CC
CASTELLANI Giuliano	Cfr. Castellani Giovanni Battista
CASTELLANI Giulio Cesare (-tellanus)	1661, 24 novembre (cod.) – Petruccius
CASTELLANI Giulio Cesare (-tellanus)	1662, 4 gennaio (ap.) – Petruccius
CASTELLANI Pietro (Castellanus)	1661, 9 dicembre – Sotius succ. Gazzinus, CC
CASTELLANI Pietro (Castellanus)	1662, 22 febbraio – Gazzinus, CC
CASTELLI Agostino (Castellius)	1679, 11 aprile – Taddeus
CASTELLI Antonia (Castella)	Cfr. Franceschini Castelli
CASTELLI Bernardo (Castellus)	1662, 15 dic. – F. Marchettus, C.C.
CASTELLI Francesca (Castella)	1660, 28 maggio – Vipera, CC
CASTELLI Francesca (Castellis)	Cfr. de Rubeis Castelli
CASTELLI Francesco (de Castellis)	Cfr. Righelli Castelli
CASTELLI Giovanni (Castellus)	1666, 2 luglio – Simius, Vic.
CASTELLI Giovanni (Castellus)	1673, 6 febbraio – Colettus, CC
CASTELLI Isabella	1662, 18 gennaio – Moiranus, CC
CASTELLI Maria Alessandra (Castella)	1665, 20 giugno (cod.) – Novius, CC
CASTELLI Maria Alessandra (Castella)	1665, 12 ottobre (apert.) – Novius, CC
CASTELLI Sabella (Castella)	1660, 15 ottobre – Manfredus
CASTELLI Silvia (Castella)	Cfr. Ulai Castelli
CASTELLINI Cecilia (Castellina)	Cfr. Ciampoli Castellini
CASTELLINI Giorgio (Castellinus)	1680, 5 giugno – Caiolus, CC
CASTELLINI Ottavia (Castellina)	1676, 27 febbraio – Coletta, CC
CASTELLINI Ottavia (Castellina)	1678, 28 novembre – Lucarellus, CC
CASTELLUCCI Tommaso (-luccius)	1660, 16 maggio – Rubinus, Cam.
CASTIGLIA Francesca	1671, 27 gennaio – Valentinus, CC
CASTIGLIONI Antonio	1674, 18 settembre – Eusebius, CC
CASTIGLIONI Elisabetta (Castigliona)	1656, 7 maggio (cod.) – Morus, CC
CASTIGLIONI Elisabetta (Castigliona)	1664, 6 gennaio – Morus, CC
CASTIGLIONI Ersilia (Castigliona)	1659, 3 settembre – de Sanctis, Vic.
CASTIGLIONI Giovanni Battista (-us)	1661, 19 ottobre – Simius, Vic.
CASTIGLIONI Marta (Castigliona)	1669, 25 nov. (cod.) – Palutius, AC
CASTIGNARI Francesca (Castignaria)	1668, 21 febbraio – Contuccius, CC
CASTRO (de) Diana, ved. Mosè da Tivoli, ebrea	1670, 31 gennaio – Pinnardus, Hebreorum Bancheriorum
CASTRO (de) Gerardo	1667, 21 novembre – Angeluccius, AC

CASTRO (de) Isabella	1677, 16 ottobre – Eusebius, CC
CASTRO (de) Matteo (Ill.mo)	1674, 13 ottobre – Marchettus, CC
CASTRO (de) Matteo (Ill.mo)	1677, 22 giugno - ...
CASTRO (de) Stefano	1678, 1 dicembre (ap.) – Bonannus, CC
CASTRO MEDIANO (de) Girolamo	1671, 31 ottobre (codicilli) e 20 novembre (apertura) – Pinus, Vic.
CASTRODUINO (de) Domenico	1673, 15 maggio - Vipera
CASTRONI Nicola (Castronus)	1666, 17 marzo – Petruccius, AC
CASTRUCCI Francesco (Castruccius)	1661, 7 marzo – Cons. Floren.
CASTRUCCI Giovanni Battista (-sius)	1673, 17 febbraio (cod.) – Novius, CC
CASULA Elisabetta	1670 (1669), 26 dic. – Lamparinus, CC
CATALANI Agata (Catalana)	1659, 21 dicembre – Abinantes, C.C.
CATALANI Felice (Catalana)	1663, 16 febbraio – Bonannus, CC
CATALANI Francesca (Catalana)	1664, 30 aprile – Bonannus, CC
CATALANI Gentile (Catalanus)	Notaio del Tribunale di Acque e Strade
CATALANI Maddalena (Catalana)	1666, 25 lug. (cons.) – Antonettus, CC
CATALANI Maddalena (Catalana)	1660, 25 luglio – Antonettus, CC
CATALANI Maddalena (Catalana)	1662, 19 ago. (cons.) – Antonettus, CC
CATALANI Maddalena (Catalana)	1669, 3 marzo (ap.) – Antonettus, CC
CATALANI Maddalena (Catalana)	1669, 14 marzo (ap.) – Antonettus, CC
CATALANI Maria Agata (Catalana)	1661, 28 agosto – Michelangelus, CC
CATALANI Marino (Catalanus)	1672, 17 maggio – Morus, CC
CATALANI Marino (Catalanus)	1673, 11 marzo – Lamparinus, CC
CATALDI Carlo (Cataldus)	1679, 19 marzo – Rondinus, CC
CATALDI Cecilia	Cfr. Micheleni Cataldi
CATALDI Cecilia (Catalda)	1671, 25 febbraio – Simius, Vic.
CATALDI Faustina (Catalda)	1663, 22 genn. (cod.) – Michelangelus
CATALLI Alessandro (Catallus)	1660, 3 novembre – Petruccius, C.C.
CATALLI Marco Aurelio	1666, 22 dicembre – Pinus, Vic.
CATALUCCI Antonio (Cataluccius)	1660, 9 luglio – Serantonius, A.C.
CATANEI Aurelia (Catanea)	1677, 4 settembre – Rossellius
CATANEI Bartolomeo (Cataneus)	1671, 29 luglio – Bonannus, CC
CATANEI Caterina (Catanea)	1659, 8 e 15 (codicilli) dicembre – Vallatus, Gub.ris
CATANEI Caterina (Catanea)	1660, 28 febbr.(cod.) – Vallatus, Gub.ris
CATANEI Caterina (Cathanea)	1667, 20 ottobre – Cons. Floren.
CATANEI Caterina (Cathanea)	1668, 8 gennaio (cod.) – Cons. Floren.
CATANEI Cristoforo (Cataneus)	1679, 7 dicembre – Lamperinus
CATANEI Fedele (Cataneus)	1674, 25 agosto – Fecchius, AC
CATANEI Fedele (Cataneus), detto Baratta	1669, 1 agosto – de Angelis, Cam.
CATANEI Francesco (Cataneus)	1659, 28 novembre – Pasquettus, AC
CATANEI Francesco (Cataneus)	1669, 14 agosto – Michelangelo, CC
CATANEI Giorgio (Cataneus)	1665, 25 maggio – Novius, CC
CATANEI Giovanni (Cataneus)	1659, 22 agosto – Pizzutus, CC
CATANEI Giovanni (Cataneus)	1680, 12 luglio - ...
CATANEI Giovanni (-neus, -thaneus)	1670, 16 agosto – P.A. Caninus, Appell.
CATANEI Giovanni Battista (Cataneus)	1678, 11 maggio – Morus, CC
CATANEI Giovanni Francesco (-neus)	1676, 10 luglio – Octavianus, CC
CATANEI Giuseppe Francesco (-neus)	1676, 14 agosto – Lamparinus, CC
CATANEI Giuseppe Francesco (-neus)	1676, 10 luglio – Octavianus, CC
CATANEI Ludovica (Catanea)	Cfr. Boncompagni Catanei
CATANESI Antonina (Catanese)	1675, 21 marzo – Vipera
CATANI Bernardino (Catanus)	1679, 21 agosto – Vannius, CC
CATANI Bernardino (Catanus)	1679, 25 agosto – Novius, CC
CATANI Domenico Antonio Filippo (Catanus)	1677, 16 luglio – Bonannus, CC
CATANI Francesco (Catanus)	1675, 30 marzo – Lamparinus, CC

CATARCIONI Faustina (Catarciona)	1672, 15 maggio – Eusebius, CC
CATARELLI Michele (Catarellus)	1679, 4 maggio – Rondinus, CC
CATARINELLI Faustina (Catarinella, Catharinella)	1670, 23 febbraio – Petrocchius, AC
CATARINELLI Solomea (Catharinella)	1676, 15 ottobre – Barchettus, CC
CATARINELLI Tolomea (Catharinella)	1664, 11 marzo – Michelangelus, CC
CATENA Lucrezia	1667, 28 febbraio – Rondinus, CC
CATENA Lucrezia (Cadena)	1663, 18 novembre – Simius, Vic.
CATENACCI Bernardino (Catenaccius)	1663, 8 aprile – Octavianus, A.C.
CATENACCI Bernardino (Catenaccius)	1679, 9 settembre – Antonettus, CC
CATENACCI Drutilla (-naccia, -naria)	1670, 2 febbraio – Pacichellus, CC
CATENACCI Fausta (Catenaccia)	1661, 24 febbraio – Gazzinus, CC
CATENACCI Giacomo (Catenaccius)	1679, 7 aprile – Morus
CATENACCI Giovanni Maria (-cius)	1675, 18 dicembre – Morus, CC
Caterina da Amelia	Cfr. Amerina Caterina
Caterina da Loreto	1661, 28 agosto – Antonettus
Caterina Flavia fu Pietro	1674, 7 gennaio – Octavianus, CC
Caterina fu Alessandro di Giov. Franc.	1675, 27 aprile – Pasquaruccius, CC
Caterina fu Biagio	1666, 25 marzo – Paccichellus, CC
Caterina fu Domenico, da Loreto	1679, 11 febbraio – Vitellius, CC
Caterina fu Eleuterio, (moglie?) di Giovanni Antonio Finà Lucidi	1663, 22 aprile – Michelangelus, C.C.
Caterina fu Francesco Andrea	1669, 31 gennaio – Succ. Gazini, CC
Caterina fu Giovanni Battista, vedova di Bartolomeo Sellani	1671, 19 luglio – Franciolus, CC
Caterina fu Girolamo Francesco	1670, 11 dicembre – F. Franciolus, CC
Caterina fu Marco	1674, 15 settembre – Octavianis
Caterina fu Pietro Marco	1679, 3 maggio – Caiolus, CC
Caterina moglie di Bartolomeo Rosetti	1672, 2 agosto – Valentinus, CC
Caterina ved. Agostino Morelli	1671, 16 dicembre – Rondinus, CC
Caterina ved. Domenico da Castelnuovo (Castronovo)	1667, 9 dicembre – Vipera, CC
Caterina ved. Nicola Drocci	1660, 13 gennaio – Pizzutus, C.C.
Caterina vedova di Agostino Morelli	1672, 5 febbraio, 12 marzo (codicilli) – Pacichellus, CC
CATERINI Angelo (Caterinus)	1672, 27 settembre – Cons. Flor.
CATERINI Caterina (Catherini)	1661, 25 febbraio – Contuccius, C.C.
CATERINI Elisabetta (de Catherinis)	1661 (1660), 28 dic. – Rignanus, CC
CATHANEA, Cathaneus	Cfr. Catanei
CATHARINELLA	Cfr. Catarinelli
CATHERINI, de Catherinis	Cfr. Caterini
CATINELLI Giovanni Pietro	1671, 28 marzo – Lamparinus, CC
CATINI Domenico (Catinus)	1677, 13 maggio – P. Saracenus, CC
CATINI Domenico (Catinus)	1677, 16 maggio – P. Saracenus, CC
CATONI Domitilla (Catonis)	1669, 15 novembre – Novius, CC
CATTANEI	Cfr. Catanei
CATTE (de) Ricca, ebrea (de Capte)	1674, 15 marzo – Michelangelus, CC
CATUCCI Domenico (Catuccius)	1662, 21 febbraio – Lamperinus, CC
CATUCCI Pacifica (Catuccia)	1667, 22 settembre – Marchettus, CC
CAUCCI Anna Maria (Caucca)	1661, 17 agosto – Cons. Floren.
CAULINIS (de)	Cfr. Caolini
CAUSEI Anna (Causea)	1673, 25 gennaio – Rondinus, CC
CAUSEI Carlo (Causeus)	1674, 4 nov. (cod.) – Rondinus, CC
CAUSEI Francesco (Causeus)	1679, 27 gennaio (ap.) – Rondinus, CC
CAUSEI Orsola (Causea)	1677, 24 aprile (cod.) – Novius, CC
CAUSEI Orsola (Causea)	1677, 9 ottobre (ap.) – Rondinus, CC
CAUSONI Attilio (Causonus)	Cfr. Felice di S. Agata
CAVACIOCCHI Livia (Cavaciocha)	1667, 23 marzo (ap.) – Massarius, CC
CAVALCANTI Giulio (Cavalcantes) (Ill.mo D.)	1660, 1 giugno – Consolatus Florent.

CAVALCANTI Maria (de -valcantibus)	Cfr. Guiducci Cavalcanti
CAVALIERI Antonio (de Cavaleriis)	1675, 30 marzo (codicilli), 20 sett. – F. Caiolus (o de Carolis), CC
CAVALIERI Caterina (de Cavalleriis)	1660, 28 giugno – Marchettus, C.C.
CAVALIERI Domenica (Cavaleria)	1661, 28 maggio – de Sanctis, Vic.
CAVALIERI Emilio (de Cavaleriis)	1670, 22 gennaio (test. e codicilli) – D. Bonannus, CC
CAVALIERI Giovanni (Cavalerius, Cavalero, Cavalerus)	Notaio pubblico
CAVALIERI Giovanni Battista (-lerius)	1679, 26 gennaio – Faventinus, CC
CAVALIERI Giulia (de Cavaleriis)	1678, 19 novembre – Faventinus, CC
CAVALIERI Maddalena (Cavaleria)	Cfr. Cavallini
CAVALIERI Menica (Cavaleria)	1661, 28 maggio – de Sanctis, Vic.
CAVALIERI Menica (Cavaleria)	1679, 22 marzo – Rondinus, CC
CAVALIERI Veronica (Cavaleri)	1661, 15 gennaio – Simoncellus, AC
CAVALLACCI Petronio	1677, 22 maggio e 11 dicembre (codicilli) – de Bernardinis, CC
CAVALLACCI Petronio (Caballaccius)	1651, 16 giugno (cod.) – Morus
CAVALLARI Felice (Caballaria)	1668, 7 giugno (apert.) – Rondinus, CC
CAVALLARI Petronio (Cavallarius)	1671, 26 settembre – Rondinus, CC
CAVALLESCHI	Cfr. Caballesi
CAVALLETTI de RUBEIS Giacomo (Caballettus)	1680, 27 gennaio – Lamparinus, CC
CAVALLETTI Francesca (Cavalletta)	1676, 28 marzo – Octavianus, Vic.
CAVALLETTI Francesca o Francesco (Cavalletta)	1670, 4 gennaio – Gerardinus, Vic.
CAVALLETTI Ginevra (Caballetti, de Caballettis)	Cfr. Vari Cavalletti
CAVALLETTI Giovanni Angelo (Caballettus)	1666, 7 luglio – Viridis, CC
CAVALLETTI Giovanni Battista (-tus)	1678, 14 settembre – Novius, CC
CAVALLETTI Margherita (Caballetta)	1669, 24 ottobre – Antonettus, CC
CAVALLI Artemisia (Cavalla)	Cfr. Rosa Cavalli
CAVALLI Artemisia Rosa (Cavalla)	1671, 11 gennaio – Vipera, CC
CAVALLI Camilla (Cavalla)	1677, 14 febbraio – Colettus, CC
CAVALLI Camilla (Cavalla)	1679, 19 aprile – Liberatus, CA
CAVALLI Maria Olimpia (Caballa)	1667, 10 dicembre – Antonettus, CC
CAVALLI Simeone (Cavallus)	1666, 29 gennaio (cod.) – Novius, CC
CAVALLI Simone (Caballus)	1667, 24 maggio (apert.) – Novius, CC
CAVALLINI Maddalena (Cavalina)	1676, 20 luglio – Antonettus, CC
CAVALLINI Margherita (Cavallina)	1677, 6 agosto – G. de Oddis, CC
CAVALLINI Nicola (Caballinus)	1660, 27 nov. (rest.) – Petruccius, AC
CAVALLINI Nicola (Caballinus)	1664, 17 novembre – Petruccius, AC
CAVALLINI Nicola (Cavallinus)	1670, 25 giu. (ap.) – Angeluccius, AC
CAVALLINI Nicola (Cavallinus)	1670, 25 giugno – Angeluccius, AC
CAVALLINI Sante (Caballinus)	1667, 26 marzo (cod.) – Massarius, CC
CAVALLONI Prudenza (Cavallona)	1675, 28 marzo – Rena, CC
CAVALLOTTI Domenica (Cavallotta)	1672, 15 novembre – Bonandus, CC
CAVALLOTTI Francesco (Cavallottus)	1669, 21 maggio – Massarus
CAVALLOTTI Isabella (Cavallotta)	1660, 6 maggio – Lucarellus, CC
CAVALLUCCI Giovanni Francesco (Caballuccius)	1669, 8 agosto – Lamparinus, CC
CAVALLUCCI Petronio (Cavalluccius)	1661, 4 aprile (cod.) – Jacopinus, CC
CAVALLUCCI Petronio (Cavalluccius)	1672, 27 aprile – Massarius, CC
CAVARETTI Paola (Cavaretta)	1663, 6 dicembre – Lamparinus, CC
CAVATERRA Maddalena	1676, 23 marzo – Octavianus, CC
CAVAZZA Bartolomeo	1664, 25 aprile – Abinantes, C.C.
CAVAZZUTI Bernardo (Cavazzutus)	1676, 10 gennaio – Agricoltura
CAVE (de) Crescenzo	1674, 18 aprile – Succ. Michelangelus
CAVETANA	Cfr. Caetani

CAVETTI Caterina (Cavetta)	1673, 2 dicembre – Pacichellus, CC
CAVIANENSI Olimpia (Cavianensis)	1674, 1 settembre – Cesarinus, Rota
CAVOLI Curzio (Cavolus)	1679 (1678), 29 dic. – Secr.rii Cam.ae
CAVOLI Giustina	1679, 2 e 3 marzo – Pasquaruccius, CC
CAZZIOLI Ercole (Cazziolus)	1675, 29 aprile – F. Caiolus, CC
CAZZOLINI Francesca (Cazzolina)	Cfr. Banci Cazzolini
CAZZOLINI Girolamo (Cazzolinus)	1674, 11 ago. – Succ. Michelangeli, CC
CECCANI Stella (Ceccana)	1674, ... - Tullius, CC
CECCARELLI Bernardino (-carellus)	1679, 10 maggio – Rondinus, CC
CECCARELLI Domenica (Ceccarella)	1675, 19 novembre – Serantonius, AC
CECCARELLI Maddalena (Ceccarellia)	1672, 15 maggio – Taddeus, CC
CECCARELLI Odoardo (Ceccharellus)	1662, 4 e 13 lug. e 15 set. – Viridis, CC
CECCARELLI Odoardo (Ceccharellus)	1667, 2 mar. e 24 lug. – Antonettus, CC
CECCARELLI Sante (Ceccarellus)	1675, 25 settembre – Octavianus, CC
CECCARONI Orsola (Ceccarona)	1659, 13 novembre - Lucarellus
CECCHARELLUS	Cfr. Ceccarelli
CECCHELLI Paolo	1678, 27 settembre –Pasquaruccius,CC
CECCHELLI Paolo (Cecchellius)	1664, 12 genn. (cod.) – Martagna, CC
CECCHELLI Paolo (Cecchellius)	1666, 12 maggio – Rossellius
CECCHELLI Paolo (Cecchellius)	1676, 22 giugno (rest.) – Rossellus, CC
CECCHELLI Paolo (Cecchellius)	1677, 13 gennaio – de Oddis, CC
CECCHELLI Paolo (Cecchellus)	1677, 2 febbraio – Faventinus, CC
CECCHETTI Felice (Cecchettus)	1673, 28 apr. e 1 mag. – Eusebius, CC
CECCHETTI Felice (Cecchettus)	1673, 27 aprile – Rossellus, CC
CECCHETTI Margherita (Cecchetta)	1662, 6 agosto – Vannuccius coad. Franceschini, protonot. Senatoris
CECCHETTI Palma (Cecchetta)	1664, 7 luglio – Martagna, CC
CECCHI	Cfr. Checci, Cicchi
CECCHI Anna (Ceccha)	1666, 18 marzo – Paccichellus, C.C.
CECCHINI ALVERI Caterina	1667, 17 novembre – R. Saraceni, CC
CECCHINI ALVERI Caterina (Cecchina de Alveris)	1668, 19 aprile (codicilli chiusi) – S. Romolo Saraceni, CC
CECCHINI ALVERI Caterina (Ill.ma)	1667, 17 nov. (cod.) – R. Saracenus, CC
CECCHINI Angela (Cecchina)	1660, 4 maggio – Tullius, C.C.
CECCHINI Antonio (Cecchinus)	1664, 1 agosto – Valentinus
CECCHINI ASTE Anna (Cecchina)	1660, 5 dic. (cod.) – Columna, A.C.
CECCHINI Caterina (Cecchina)	1668, 29 marzo – Cecchinus, CC
CECCHINI Caterina (Cecchina)	1668, 18 dicembre – Martagna, CC
CECCHINI Clemenza	Cfr. Mutini Cecchini
CECCHINI d'ASTE Anna (Ill.ma) (Cecchina d'Aste)	1664, 31 gennaio (apertura) – A. Bossius, A.C.
CECCHINI Domenico (Cecchinus)	1661, 12 dic. (ap.) – Manfredus, CC
CECCHINI Laura (Cecchina)	1678, 9 dicembre – Perellius, CC
CECCHINI Laura (Cecchina)	1679, 26 e 27 (cod.) apr. – Gothus, CC
CECCHINI Livio (Cecchinus)	1668, 2 luglio – Franciolus, CC
CECCHINI Livio (Cecchinus)	1668, 25 giugno – Franciolus, CC
CECCHINI Lorenzo (Cecchinus)	1662, 7 febbraio – Rondinus, CC
CECCHINI Lorenzo (Cecchinus)	1678, 28 agosto – Malvetius, AC
CECCHINI Margherita (Cecchina)	1677, 18 marzo – G. de Oddis, CC
CECCHINI Marta (Cecchina)	1659, 27 aprile – Pizzutus, CC
CECCHINI Orsola	1670, 10 giugno – J.B. Asinarius,pubbl.
CECCHINI Porzia, Ill.ma (Cecchina)	1675, 10 gennaio – Rondinus, CC
CECCHINI Sante (Cecchinus)	1671, 16 agosto – Bonannus, CC
CECCHINO (de) Giovanni Battista	1675, 18 gennaio – Caiolus, CC
CECCHONI	Cfr. Cecconi
CECCISCHELLI Cecilia (Ceccischellii)	1670, 23 aprile – Simius, Vic.
CECCOLINI Bernardino (Ceccolinus)	1665, 24 febbr. – F. Paccichellus, C.C.
CECCOLINI Settimio (Cecolinus)	1660, 19 febbr. (ap.) – Massarius, CC
CECCOLINI Stefano (Cecolinus)	1669, 29 ottobre (cons.) e 5 novembre (apertura) – Florellus, AC

CECCONI Agostino (Cecconius, Cecconus)	1660, 12 novembre – Succ. Pizzutus, C.C.
CECCONI Alessandra (Ceccona)	Cfr. Sergenti Cecconi
CECCONI Anastasia (Ceccona)	1678, 20 novembre – Coletta, CC
CECCONI Annunzio (Cecconus)	1670, 17 dicembre – L. Rossellus, C.C.
CECCONI Francesco	Cfr. Toti Marsilia vedova
CECCONI Giovanni (Cecconus)	1673, 8 mar. (rest.) – Riccius, Cons. Fl.
CECCONI Giuseppe (Cecconus)	1678, 3 luglio – Novius, CC
CECCONI Giuseppe (Cecconus)	1678, 24 novembre (ap.) – Novius, CC
CECCONI LAUDUCCI Agata (-cona)	1679, 6 gennaio – Succ. Caiolus, CC
CECCONI Maddalena fu Francesco	1667, 3 marzo – Jordanus, Cam.
CECCONI Maddalena fu Francesco	1668, 31 maggio – Jordanus, Cam.
CECCONI Marco Antonio (Cecconus)	1669, 30 agosto – Novius, CC
CECCONI Margherita (Ceccona)	1672, 17 gennaio – Michelangelus, CC
CECCONI Margherita (Ceccona)	1676, 10 novembre – Bonannus, CC
CECCONI NUCCI Caterina Isidora	1668, 23 agosto – Rondinus, CC
CECI COLONNA Artemisia (Cecia)	1671 (1670), 25 dicembre - Novius, CC
CECIA	Cfr. Ceci
Cecilia fu Luciano	1676, 8 marzo – Colettus, CC
Cecilia fu Matteo, da Poggio Catino	1675, 16 gennaio – Caiolus, CC
CECINELLI Caterina (Cecinella)	1669, 30 nov. (ap.) – Contuccius, CC
CECOLINUS	Cfr. Ceccolini
CECRACCHI Virginio	1679, 13 nov. (ap.) – de Blanchis, Vic.
CEDROLI Biagio (Cedrolus)	1672, 25 marzo – Vannius, CC
CEDRONI Antonio (Cedronus)	1669, 15 marzo – Palutius, A.C.
CEDRONI Antonio (Cedronus)	1669, 18 marzo (cod.) – Palutius, A.C.
CEDRONI Tommaso (Cedronus)	1679, 26 ottobre – Abinantes, CC
CEFALANI Pasqua (Cefalanus)	1663, 12 febbraio – Rondinus, CC
CEFALASSI	Cfr. Cefanassi
CEFALASSI Andrea (Cefalassius)	1664, 18 apr. (cod.) – Valentinus, C.C.
CEFALASSI Andrea (Cefalassius)	1671, 24 febbraio – Rondinus, CC
CEFALASSI Andrea (Cefalassus)	1668, 1 ott. (rev.) – Valentinus, C.C.
CEFALASSI Filippo (Cefalassus)	1668, 26 ott. (cod.) – Valentinus, CC
CEFALASSI Filippo (Cefalassus)	1668, 10 genn. (rev.) – Valentinus, CC
CEFALASSI Filippo (Cefalassus)	1671, 19 aprile (cod.) – Valentinus, CC
CEFANASSI	Cfr. Cefalassi
CEFANASSI Filippo (Cefanassius)	1665, 20 ago. (cod.) – Valentinus, CC
CEFANASSI Filippo (Cefanassius)	1674, 19 agosto (ap.) – Rondinus, CC
CEFANASSI Filippo (Cefanassius)	1672, 17 mag. (cons.) – Rondinus, CC
CEFANASSI Filippo (Cefanassius)	1675, 8 maggio – Valentinus, CC
CEFARI Santa (Cefara)	1660, 12 agosto – Paccichellus, CC
CELA	Cfr. Celi
CELABRI Florido (Celabrus)	1677 (1676) 29 dicembre – Oddus, CC
CELERI Giovanni Battista (Celerius)	1676, 23 ottobre – Riccius, Cons. Flor.
CELESTINI Valeriano (Celestinus)	1666, 1 luglio (apert.) – Petruccius, AC
Celestino di S. Emidio, Fr.	1660, 18 ottobre – R. Saracenus, C.C.
CELI Agnese (Cela)	1670, 21 settembre – Eusebius, CC
CELI Agnese fu Protasio	1669, 30 maggio – Rondinus, C.C.
CELI Bartolomeo fu Sperante (Celii)	1670, 22 luglio – Rossellius, CC
CELI Ludovica (Celia)	1679, 28 febbraio – Oddus, CC
CELIA	Cfr. Celi
Celia vedova di Domenico Eugeni	1671, 3 marzo – Antonettus, CC
CELIDONI Francesco (Celidonius)	1669, 28 aprile (cod.) – Vipera, CC
CELIDONI Francesco (Celidonius)	1670, 17 agosto – Perellius, CC
CELII	Cfr. Celi
CELLA	Cfr. Celli
CELLA Michelangelo	1671, 20 settembre – Monaldus, AC
CELLESI Girolamo (Cellesius) (R.mo Ab.)	1661, 21 marzo – Pizzutus, CC
CELLI	Cfr. Cella

CELLI Bernardino (Cellius)	1678, 27 luglio – de Comitibus, CC
CELLI Brigida	1664, 17 dicembre – C. Novius, C.C.
CELLI Caterina	1678, 6 luglio – Abinantes, CC
CELLI Caterina (Cellia)	1667, 28 febbraio -Viridus, CC
CELLI Caterina (Cellia)	Cfr. Valentini Celli
CELLI Domenica (Cellia)	1676, 3 luglio – Bonannus, CC
CELLI Francesco (Cellius)	1664, 8 maggio – Michelangelus, CC
CELLI Francesco (Cellius)	1664, 25 gennaio – Rondinus, CC
CELLI Giacomo (+1660) (Cellii, de Cellis, Cellius)	Notaio della Curia Capitolina, succeduto da Michelangeli
CELLI Giovanni (Cellius)	1679, 27 agosto – Bonannus, CC
CELLI Giulio (Cellius)	1679, 5 gennaio – Vitellius, CC
CELLI Lucia (Cellia)	1679, 7 maggio – Cimarronus, CC
CELLI Narciso (Cellii)	1669, 7 agosto – Rondinus, CC
CELLI Pasquale fu Colasante (Cellii)	1672, 10 febbraio – Michelangelus, CC
CELLI Pietro Paolo (+1660) (Cellii)	Notaio della Curia Capitolina
CELLI Sebastiano, Fr. (Cellius)	1659, 3 giugno (cod.) – L. Pinus, Vic.
CELLINI	Cfr. Chellini
CELLINI Antonio (Cellinus)	1668, 26 maggio – M.A. Monaldi
CELLINI Barbara (Cellina)	1668, 15 febbr. – Succ. Gazzinus, C.C.
CELLINI Carlo (Cellinus)	1673, 22 apr. (cod.) – Angeluccius, CC
CELLINI Cristoforo (Cellinus)	1669, 14 agosto – Rossellius, CC
CELLINI Leonarda fu Giovanni Ant.	1667, 20 agosto – Gazinus, CC
CELLINI Leonora (Cellina)	1666, 16 maggio – Gazinus, CC
CELLINI Lucrezia (Cellina)	1660, 5 ottobre – Moiranus, CC
CELLINI Lucrezia (Cellina)	1679, 29 luglio – J.P. Caiolus, CC
CELOCCHI Florido (Celocchus)	1677, 9 gennaio (ap.) – Saracenus, CC
CELOCCHINI Filippo (Celocchinus)	1660, 11 giugno – Novius, CC
CELSI Angelo (E.mo Card. Celsius)	1671, 26 nov. (ap.) – Massarius, CC
CELSI Fulvio (Celsus)	1656, 15 novembre – S. Pasquettus
CELSUS	Cfr. Celsi
CEMINI	Cfr. Gemini
CEMONT MAGOTEAU Michele	1666, 9 gennaio – Angeluccius, AC
CENA Giovanni	1665, 13 settembre – Pasquettus, AC
CENA Massimo	Cfr. Agata vedova
CENCI Bartolomeo (Cincius)	1678, 23 ottobre (ap.) – Colettus, CC
CENCI BIANCHI Francesca (Cincia)	1674, 11 marzo – P. Saracenus, CC
CENCI BIONDI Giulia (Cencia)	1678, 18 agosto – de Comitibus, CC
CENCI FABI Dionora (Cincia)	1662, 4 maggio (ap.) – Pinus, Vic.
CENCI Francesca (Cincia)	1674, 11 marzo – P. Saracenus, CC
CENCI GABRIELLI Giulia (Cincia)	1674, 20 marzo – Martolus, Vic.
CENCI Giovanni Battista (Cincius)	1679, 3 febbraio – Eusebius, CC
CENCI Maria (Cincia)	Cfr. Giustiniani Cenci
CENCI Maria Francesca (de Cencis)	Cfr. Teti Cenci
CENCI PETRIGNANI Maria (Cincia)	Cfr. Giustiniani Cenci Petrignani
CENCI Stefano (Cincius)	1676, 14 aprile (ap.) – Bonannus, CC
CENCI STELLA Isabella (Cincia)	1671, 20 febbraio (apertura testamento e codicilli) – F. Serantonius, AC
CENCIANINI Agata (Ciencianini)	Cfr. Longhi Cencianini
CENI Rosana (Cenia)	1660, 30 gennaio – F. Meula, pubbl.
CENIA	Cfr. Ceni
CENNI	Cfr. Ceni
CENNI ... (Cennius)	Notaio della Curia Capitolina
CENNI Raffaele (Cennius)	1661, 12 gennaio – Rondinus, CC
CENNINI Domenico (Cenninus)	1678, 9 sett. (apert.) – Serantonius, AC
CENOTTI Angela	1666, 3 agosto – Franciolus, C.C.
CENSANOTTI Antonio (Censanoctes)	1674, 10 febbr. – Riccius, Cons. Floren.
CENTELLI Brigida (Centellia)	1657, 4 marzo – Lucarellus, C.C.
CENTELLI Margherita (Centellia)	1676 (1675), 28 dic.–Pasquaruccius,CC
CENTI NOZZI Francesca	1671, 6 novembre – Cesarinus, CC

CENTINI Flavia (de Centinis)	Cfr. Mascelli Centini
CENTINI Giovanni (Centinus)	1670, 11 gennaio – Rondinus, CC
CENTINI Rosa	1675 (1674), 27 dicembre – Morus
CENTOLANI Francesca (Centolana)	1670, 13 dicembre – L. Pinus, Vic.
CENTOLANI Francesca (Centolana)	1673, 15 settembre – de Benedictis, CC
CENTOLARI Francesca (Centularia)	1678, 5 luglio (cod.) – Fecchius, AC
CENTORI Felice (Centoria)	1670, 2 agosto – Cesarinus, CC
CENTORI Felice (Centoria)	1671, 2 agosto – Cesarinus, CC
CENTORI Giovanni Battista (-torius)	1678, 21 luglio – de Oddis, CC
CENTULARIA	Cfr. Centolari
CENTURI	Cfr. Centori
CEOLI, de Ceolis	Cfr. Ceuli
CEPPATI Maddalena (Ceppata)	1671, 30 giugno – Pasquaruccius, CC
CEPPATI Maria (Ceppata)	1674, 2 giu. (t. e cod.) – Abinantes, CC
CEPPATI Maria (Ceppata)	1676, 17 dicembre – Minantes, CC
CEPPI Pietro	1677, 7 luglio – Eusebius, CC
CERAGALLI Antonio (Ceragallius)	1679, 20 marzo – Eusepius
CERAMICO	Cfr. Caramici
CERASANI Giovanni Franc. (-rasanus)	1663, 21 novembre – Valentinus, CC
CERASI Maddalena (Cerasa)	1666, 2 maggio – Antonettus, CC
CERASOLI Alessandro (Cerasolus)	1672, 24 agosto – P. Saracenus, CC
CERASOLI Francesco (Ceresolus)	1658, 31 maggio – Vipera, CC
CERASOLI Nunzio (Cerasolus)	1677, 16 aprile – Pinardus, Bancherior.
CERASOLI Simeone (Cerasolus)	1666, 29 aprile – Eusebius, CC
CERASOLI Simone (Cerasolus)	1661, 2 dicembre – Paccichellus, CC
CERCHIETTI Damiano (Cerchiettus)	1675, 13 settembre – Rondinus, CC
CERCUTIUS	Cfr. Cerquozzi
CERESOLUS	Cfr. Cerasoli
CERICHETTI Michele (Cerichettus)	1677, 5 ott. (cod.) – P. Saracenus, CC
CERILLA, Cerillus	Cfr. Cirilli
CERINI Francesca (Cerina, Cerrina)	1670, 4 luglio – J.B. Angeluccius, AC
CERNUSCHI Giuseppe Felice (-schius)	1661, 22 feb. – Succ. Michelangelus,CC
CERNUSCHI Michele (Cernuschus)	1670, 3 marzo – Simius, Vic.
CERONI Francesco	Cfr. Jacometti Cerroni
CEROTTI Angela (Cerotta)	1673, 20 dic. (cod.) – Franciolus, CC
CEROTTI Angela (Cerotta)	1674, 8 giugno – P. Franciolus, CC
CEROTTI Angela (Cerotta)	1679, 9 marzo – Perellius
CEROTTI Angela (Cerrotta)	1679, 10 marzo – Abinantes, CC
CEROTTI Vincenza (de Cerottis)	Cfr. Leonetti Perotti
CEROTTI Vincenzo (Cerottus)	1664, 29 agosto (cod.) – Petruccius, AC
CERQUA	Cfr. Quercia
CERQUA	Cfr. Quercia
CERQUOZZI Michele Angelo (Cercutius, Cerquutius)	1660, 13 febbraio (codicilli chiusi) – Bonannus, CC
CERQUOZZI Michele Angelo (-tius)	1660, 6 apr. (ap. e cod.)–Bonannus,CC
CERQUOZZI Michele Angelo (-tius)	1660, 17 gennaio – Bonannus, CC
CERRA	Cfr. Cerri
CERRATI Silvio (Cerrattus)	1667, 20 luglio – Octavianus, CC
CERRI Francesco (Cerrus)	1659, 8 settembre – Lucarellus, CC
CERRI Giovanni (Cerrus)	1661, 20 luglio – Marchettus, CC
CERRI Giovanni Pietro (Cerrus)	1674, 5 settembre – de Blanchis, Vic.
CERRI Silvio (Cerrius)	1660, 23 luglio – Pizzutus, CC
CERRI Silvio (Cerrus)	1664, 2 febbraio – Eusebius, CC
CERRI Veronica (Cerra)	1656, 5 ott. (cod.) – J.F. Abinantes, CC
CERRINI (Cerrina)	Cfr. Cerini
CERRONI	Cfr. Ciaroni
CERRONI Antonio (Cerronius)	1660, 27 febbraio – Curtus, A.C.
CERRONI Artemisia (Cerrona)	1664, 9 agosto – Marchettus, C.C.
CERRONI Baldassarre (Cerronius)	1668, 26 e 27 aprile – Florellus, A.C.
CERRONI Bernardino (Cerronus)	1667, 9 agosto – R. Saracenus, C.C.

CERRONI Francesco fu Rainaldo (Ceroni)	Cfr. Jacometti Cerroni
CERRONI Paolo (Cerronius)	1636, 20 sett. – J. Bernasconus, CC
CERRONI Paolo (Cerronius)	1655, 4 mag. (ap.cod.) - Bernasconus
CERRONI Sofonisba (Cerrona)	1668, 16 novembre – Angeluccius, AC
CERROSI Vincenzo (Cerrosus)	1669, 4 febbraio – Bellus, AC
CERROTI LUCCI Angela (Cerrotti de Leucci, de Leuccis)	1665, 16 novembre – Rondinus
CERROTTA	Cfr. Cerotti
CERRUS	Cfr. Cerri
CERRUTELLI Luzio (Cerrutellius)	1671, 7 luglio – de Benedictis, CC
CERRUTI Bartolomeo (Cerrutus)	1674, 18 novembre – Bonannus, CC
CERRUTI Giovanni Battista (Cerrutus)	1660, 4 settembre – Lollius, AC
CERUDELLI Luzio (Cerudellius)	1671, 8 luglio – Rossellus, CC
CERULLI Nicola (Cerullus)	1676, 28 febbraio – Gottus, CC
CERVELLETTI Alessandra (Cervelletta)	1659, 28 luglio – Curia di Borgo
CERVELLI Silvio (Cervellus)	1666, 6 aprile – Martagna, CC
CERVELLI Stefano (Cervellus)	1677, 20 dicembre – Julianus, Gub.
CERVETTI Giacomo (Cerviettus)	1668, 18 giugno – Franciolus, CC
CERVIETTUS	Cfr. Cervetti
CERVINI Andrea (Cervinus)	1661, 15 novembre – Petruccius, A.C.
CERVINI Dorotea (Cervina)	1667, 15 gennaio – Contuccius, CC
CERVINI Dorotea (Cervina)	1674, 12 aprile – Michelangelus, CC
CERVINI Elena (Cervina)	1674, 20 agosto (rest.) – Rondinus, CC
CERVINI Francesca (Cervina)	1677, 27 ottobre – Abinantes, CC
CERVONI Domenico (Cervonus)	1672, 14 febbraio – Abinantes, CC
CESAREI Girolama (Cesarea)	1678, 8 settembre – Rondinus, CC
CESARI Angelo (Cesaris)	1679, 5 maggio – Rossellius, CC
CESARI Anna fu Luca ved. Antonio Nobili (Cesaris)	1664, 26 marzo – Rondinus, C.C.
CESARI BETTI Francesco (Cesaris)	1665, 20 febbraio – Inter Parochos
CESARI Camillo (de Cesaris)	1661, 27 e 28 (cod.) giu. – Pinus, Vic.
CESARI Cesare (de Cesaris)	1670, 5 sett. (cod.) – F. Marchettus, CC
CESARI Cesare (de Cesaris)	1670, 4 sett. (cons.), 29 ott. (cod.) e 28 novembre (ap.) – F. Marchettus, CC
CESARI Cesare fu Pietro Antonio (Cesaris)	1661, 17 dicembre – Marchettus, C.C.
CESARI Elisabetta (de Cesaris)	1675, 8 agosto (cod.) – Novius, CC
CESARI Elisabetta fu Caterino (-saris)	1674, 7 giugno (cod.) – Novius, CC
CESARI Evangelista (de Cesaris)	1671, 30 settembre – Novius, CC
CESARI Giuliano (de Cesaris)	Cfr. Flamini Marta fu Alessandro
CESARI Pietro (de Cesariis)	1673, 18 ottobre – Rossellus, CC
CESARI Pietro Francesco (de Cesaris)	1679, 18 aprile – Vitellius, CC
CESARI Pietro fu Terzo, da Monte Ascoli (Cesaris)	1650, 27 agosto – Vipera, CC
CESARI Simone (de Cesaris)	1674, 5 aprile – Novius, CC
CESARI VELLI Girolama (Cesaria)	1668, 9 aprile (cod.) – Vipera, CC
Cesaria moglie Cinzio Cucchiaroni	1667, 22 mar. (pubbl.) – Petruccius,AC
CESARINI Anastasia (Cesarina)	1670, 6 novembre – Caiolus, C.C.
CESARINI Angelo (Cesarinus)	1664, 4 febbr. (ap.) – Pasquettus, A.C.
CESARINI Carlo (Cesarinus)	Notaio di Rota
CESARINI Cesarino (de Cesarinis)	1675, 11 luglio – Rondinus, CC
CESARINI Cornelia, E.ma (Cesarina)	Cfr. suor Maria Giuliana Margherita
CESARINI Cornelia, Ecc.ma(Cesarina)	1671, 20 genn. (ap.) – T. Palutius, AC
CESARINI Filippo Maria (Cesarinus)	1675, 11 luglio – Rondinus, CC
CESARINI Francesco (Cesarinus)	1662, 7 settembre – Rondinus, CC
CESARINI Francesco (Cesarinus)	1664, 1 febbraio – Bonannus, CC
CESARINI Francesco (Cesarinus)	1664, 14 ottobre – Contuccius, CC

CESARINI Giacomo Filippo (+1674) (Cesarinus)	Notaio della Curia Capitolina
CESARINI Orazio, Ill.mo (Cesarinus)	1659, 25 apr. (rest.) – Paccichellus, CC
CESARIS (de)	Cfr. Cesari
CESENTINI	Cfr. Casentini
CESI BORROMEO Giovanna (Ill.ma, Cesia)	1672, 23 aprile (apertura codicilli) – Saracenus, CC
CESI Domitilla (Ill.ma) (Cesia)	1669, 2 giugno – P. Saracenus, CC
CESI Giovanna (Ecc.ma Cont.) (Cesia)	1663, 14 nov. (cod.) – P. Saracenus, CC
CESI Giovanni Onofrio (Cesius)	1662, 1 giugno – Abinantes, CC
CESI LORENZI Francesca (Cesia)	1674, 3 agosto – Rondinus, CC
CESI Paola (Cesia)	1679, 12 luglio – Faventinus, CC
CESI Porzia (Duchessa di Ceri) (Cesia)	1665, 25 giu. (ap.cod.) – Colavanus, CC
CESI Porzia (Ecc.ma) (Cesia)	1661, 26 gennaio (cod.) – Cicellius, CC
CESI Porzia (Ill.ma) (Cesia)	1660, 21 aprile (cod.) – Cicellius, CC
CESI Riccardo Angelo (Cesius)	1678, 7 novembre – Pacichellus, CC
CESIA	Cfr. Cesi
CESIUS	Cfr. Cesi
CESPINI Domenico	1661, 27 sett. (ap.) – Michelangelus,CC
CESPINI Domenico (Cespinus)	1660, 21 luglio (cod.) – Succ. Cellii, CC
CETONI Milla	Cfr. Corcos Cetoni
CETTI Carlo (Cettus)	1666, 27 giugno – Bonannus, CC
CETTUS	Cfr. Cetti
CEULA	Cfr. Ceuli
CEULI Anna (de Ceulis)	1667, 17 aprile – Michelangelus, C.C.
CEULI Eleonora (Ceula)	Cfr. Pescara Ceuli
CEULI Maria Eleonora (de Ceolis)	Cfr. Pescara Ceuli
CEULI Tiberio (Ceulus)	1668, 23 settembre – Lucarellus, CC
CEVA Carlo Ottavio (Ill.mo Conte)	1675, 11 marzo (cod.) – Rondinus, CC
CEVA Francesco Adriano (Ill. Rev.)	1672, 3 gennaio (ap.) – Rondinus, CC
CEVA Francesco Adriano (Ill. Rev.)	1671, 17 dic. (cons.) – J.B.Rondinus,CC
CEVENINI Vincenzo	1677, 3 ottobre (ap.) – Lamparinus, CC
CEVISCHELLI Cecilia	1670, 23 aprile – Simius, Vic.
CHABAUD Marsilia	1673, 13 maggio – Redutthei, pubbl.
CHAFFOIS Nicola	Cfr. Bittene de Chaffois
CHAPPUYS Francesco	1675, 19 feb. (cod.) – Angeluccius, AC
CHARIBALDUS	Cfr. Garibaldi
CHECCHI PRATI Virginia	1665, 28 aprile e 11 maggio (codicilli) – Contuccius, CC
CHECCI Bartolomeo (Checcius)	1671, 3 giugno – Saracenus
CHECCI Elisabetta (de Checcis)	Cfr. Serafini Checci
CHECCI Pietro Antonio (Checcius)	1664, 5 sett. – Arcod.Rom.Cur.Scriptor
CHECCUCCI Giulia (Checcuccia)	1680, 15 gennaio - Rondinus
CHEIS Salvatore fu Luca	1667, 21 aprile (cons.) – Rondinus, CC
CHELLARI Costanzo (Chellarus)	1661, 20 novembre – Rignanus, C.C.
CHELLARI Ottavio (Chellarus)	1673, 11 novembre – Vannius, CC
CHELLI Francesco (Chellius)	1679, 16 marzo (rev.) – Caiolus, CC
CHELLI Francesco (Chellius)	1679, 17 marzo – Bonannus, CC
CHELLI Ludovico (Chellius)	1664, 13 luglio – Pasquettus, AC
CHELLINI	Cfr. Cellini
CHELLINI Cinzio (Chellinus)	1674, 19 agosto – Palutius, CC
CHELLINI Desiderio (Chellinus)	1677, 1 agosto – Perellius, CC
CHELLINI Francesca (Chellina)	1665, 15 maggio – Rondinus, CC
CHELLINI Francesco (Chellinus)	1665, 19 maggio – Abinantes, CC
CHELLINI Francesco (Chellinus)	1678, 4 ottobre – Rondinus, CC
CHELLINI Francesco (Chellinus)	1678, 2 ottobre – Rondinus, CC
CHELLINI Gioacchino (Chellinus)	1662, 4 genn. (cod.) – Consolatus Flor.
CHELLINI Gioacchino (Chellinus)	1665, 12 ott. (ap.) –Consolatus Florent.
CHELLINI Tommaso (Chellinus)	1664, 20 giugno – Massarius, CC
CHELLINI Tommaso (Ghellinus)	1667, 20 dicembre – Massarius, CC

CHENOR (del) Stefano	1665, 29 gennaio – Octavianus, AC
CHERI Angela (Cheria)	1650, 30 settembre – Valentinus, Vic.
CHERUBINI ALBINI Lucrezia (-bina)	1678, 1 febbraio – de Comitibus, CC
CHERUBINI BOLIS Cecilia	1666, 24 ottobre – Rondinus, CC
CHERUBINI Carlo (Cherubinus)	1660, 27 ago. (rev.) – Octavianus, A.C.
CHERUBINI Carlo (Cherubinus)	1660, 10 settembre - Octavianus, A.C.
CHERUBINI Caterina (Cherubina)	1662, 1 agosto – Octavianus, A.C.
CHERUBINI CHIARI Caterina (Cherubina de Claris)	1661, 5 gennaio – Michelangelus, C.C.
CHERUBINI Eufemia (Cherubina)	1667, 7 maggio – Vipera, CC
CHERUBINI Francesco (Cherubinus)	1673, 28 agosto (cod.) – Julianus, Gub.
CHERUBINI Francesco (Cherubinus)	1675, 16 agosto – Julianus, Gub.
CHERUBINI Giovanni Battista (-nus)	1671, 17 ottobre – Florellus, AC
CHERUBINI Giovanni Battista (-nus)	1672, 4 luglio – R. Saracenus, CC
CHERUBINI Giovanni Battista (-nus)	1672, 25 novembre – R. Saracenus, CC
CHERUBINI Giovanni Battista (-nus)	1672, 30 novembre – Saracenus, CC
CHERUBINI Vittoria	Cfr. Lucci Cherubini
CHERUBINI Vittorio (Cherubinus)	1678, 13 marzo – Rossellus, CC
CHERUBINI Vittorio (Cherubinus)	1678, 13 marzo – Rossellus, CC
CHESNEAU Pietro	1666, 15 settembre – Jordanus, Cam.
CHETI Desiderio (Chetus)	1674, 29 nov. (cod.) – Palutius, AC
CHETUS	Cfr. Cheti
CHEVI Bartolomeo	1671, 3 giugno – Saracenus, CC
CHIACCONI Elena (de Chiacconis)	Cfr. Taverna Chiacconi
CHIAPPI Benedetta	1668, 10 agosto – Marchettus, C.C.
CHIAPPI Giacomo (Chiappus)	1665, 14 dicembre – Contuccius, CC
CHIAPPINI Anna (Chiappina)	1662, 30 aprile – Palutius, A.C.
CHIAPPINI Bartolomeo (Chiappinus)	1661, 2 dicembre – Bartoli, Burgi
CHIAPPINI Carlo	Cfr. Remigi Chiappini
CHIAPPINI Carlo Remigio	1668, 8 ottobre (ap.) – Novius, CC
CHIAPPINI Cecilia (Chiappina)	1667, 6 e 7 (codicilli) agosto – Michelangelus, CC
CHIAPPINI Cecilia (Chiappina)	1668, 25 settembre – Novius, CC
CHIAPPINI Filippo (Chiappinus)	1672, 16 novembre – Saracenus, CC
CHIAPPINI Marco Antonio (-pinus)	1667, 25 maggio – Monaldus, AC
CHIARAMELLA Giovanni Antonio	Cfr. Giovanni Antonio fu Nicola
CHIARELLA Ambrogio	1673, 3 dicembre – Octavianus, CC
CHIARELLI Ambrogio (Chiarellus)	1674, 10 settembre – Fagnanus
CHIARENTI Beatrice (de -rentibus)	1663, 4 ottobre – Contuccius, C.C.
CHIARENTI Caterina (Chiarenta)	1678, 20 agosto – Serantonius, AC
CHIARETTI Caterina (Chiaretta)	1671, 26 giugno – C. Vipera, CC
CHIARI	Cfr. Clari
CHIARI Antonio (Clarus)	1673, 6 ottobre – Rondinus, CC
CHIARI Carlo (Chiarus)	1670, 17 settembre – Cesarinus, CC
CHIARI Caterina	Cfr. Cherubini Chiari
CHIARI Ottavio (Chiarus)	1661 (1660), 31 dic. – Bonannus, CC
CHIARI Ottavio (Chiarus)	1658, 18 luglio – Lucarellus, CC
CHIARI Ottavio (Clarus)	1661, 6 gennaio – Lucarellus, CC
CHIARI Paradiso (Clarus)	1661, 13 nov. (cod.) – P. Saracenus, CC
CHIARI Sinforosa (de Claris)	1672, 10 aprile – Morus
CHIARINI Giuseppe (Chiarinus)	1678, 24 settembre – Abinantes, CC
CHIAVARINI	Cfr. Clavarini
CHIAVARINI Fimina (Clavarina)	1666, 3 aprile – Franciolus, CC
CHIAVARINI Firmina (Chiavarina)	1665, 22 settembre – Franciolus, CC
CHIAVARINI Formina (Chiavarina)	1667, 4 aprile – Lucarellus, CC
CHIAVARINI Formina (Chiavarina)	1678, 4 aprile – Lucarellus, CC
CHIAVARINI Gaspare (Chiavarinus)	1668, 20 marzo – de Angelis, C.AS
CHIAVARINI Gaspare (Clavarinus)	1661, 31 luglio – Rondinus, CC
CHIAVARINI Geltrude (Chiavarina)	1660, 15 agosto -Guidottus, A.C.
CHIAVARINI Geltrude (Chiavarina)	1674, 29 settembre – R. Saracenus, CC

CHIAVARINI Ginevra (Clavarina)	1671, 15luglio – Franciolus, CC
CHIAVARINI Giovanna (Clavarina)	1667, 3 ottobre – Rignanus, CC
CHIAVARINI Giovanna (Clavarina)	1679, 2 gennaio – Florellus, AC
CHIAVARINI Maddalena (Chiavarina)	Cfr. Galifardi Chiavarini
CHIAVARINI Olimpia (Chiavarina)	1660, 15 agosto – Guidottus, AC
CHIAVARINI Olimpia (Chiavarina)	1672, 7 luglio – Valentinus, CC
CHIAVARINI Pietro (Clavarinus)	1669, 30 settembre – Gazzinus, CC
CHIAVARINI SPOTORNI Caterina (Clavarina)	1676, 16 aprile – Rondinus, CC
CHIAVARINI Tecla (Chiavarina)	1670, 25 maggio – Valentinus, CC
CHIAVELLI Giovanna (Chiavella)	1666, 5 giugno – Antonettus, CC
CHIBERT Baldassarre	1671, 19 agosto – Angeluccius, AC
CHIBERT Baldassarre	1678, 15 giugno – Angeluccius, AC
CHIERICHELLI	Cfr. Chirichelli
CHIERICHETTI	Cfr. Cherichetti
CHIERICI	Cfr. Clerici
CHIESA (della) Isabella	1662, 20 gennaio – Vipera, CC
CHIESA (della) Lucia (de Ecclesia)	1672, 2 luglio – Caiolus, CC
CHIESA (della) Lucia (de Ecclesia)	1677, 7 gennaio – de Caiolis, CC
CHIGI Caterina (Chigia)	1679, 19 marzo – de Rubeis, Vic.
CHIGI Caterina (Ghigi)	1677, 27 giugno – Cons. Floren.
CHIGI Flavio (Chisius) (E.mo D.Card.)	1668, 6 aprile (cod.) – Palutius, AC
CHIGI Flavio (E.mo Card., Chisius)	1678, 9 settembre (cod.) – Palutius, AC
CHIGI Flavio (Ill.mus, Chisius)	1676, 11 dicembre (cod.) – Palutius, AC
CHIGI LANCI Girolama (Chisia)	1677, 2 marzo (ap.) – Cons. Flor.
CHIGI Sebastiano (Chisius)	1660, 15 gennaio – Marchettus, CC
CHIGNANI Crutilla (Chignana)	1674, 22 gennaio – Marchettus, CC
CHIGNANI Plautilla (Chignana)	1674, 29 aprile – Martolus, CC
CHIGNANI Tutilla (Chignana)	1667, 21 novembre – Marchettus, CC
CHIGNARI Plautilla	1674, 12 gennaio – Marchettus, CC
CHILORZ Anna Maria	1663, 20 giugno – Contuccius, C.C.
CHILOZZI Anna Maria (Chilozza)	1664, 4 gennaio – Simius, Vic.
CHILOZZI Anna Maria (Chilozza, Chilozzia)	1661, 30 marzo – Contuccius, C.C.
CHIMENTI Albinia (Chimente)	1678, 4 maggio – Lamperinus, CC
CHIMICHI Lea	Cfr. Freschi Chimichi
CHINI Girolamo (Chinus)	1664, 26 agosto – Palutius, AC
CHINI Lorenzo (Chinus)	1672, 25 aprile – Eusebius, CC
CHINUS	Cfr. Chini
CHIOCCHI Ortenzia (Chiocca)	1658, 11 settembre – Tullius, CC
CHIODI Dorotea (Chiodia)	1668, 3 aprile – Paccichellus, CC
CHIOSI Giovanni Battista (Chiosius)	1669, 18 maggio – Franciolus, CC
CHIOSSI Silvestro fu Giovanni (-sius)	1661, 14 maggio – Vipera, CC
CHIOSTRA Paolo	1666, 10 settembre – Gazzinus, CC
CHIOVARI Cecilia (Chiovara)	1661, 24 luglio – Lucarellus, C.C.
CHIOVARI Cecilia (Chiovara)	1666, 31 luglio (cod.) – Monaldus, AC
CHIOVARI Cecilia (Chiovara)	1666, 31 luglio – Monaldus, AC
CHIOVARI Cecilia (Chiovara)	1670, 21 gennaio – Monaldi, AC
CHIOZZI Caterina (de Chiozza)	Cfr. Mureri Chiozzi
CHIRICHELLI Giuseppe	1675, 10 giugno – Morus
CHIROTTI Francesco (Chirottus)	1661, 24 ottobre – Marchettus, CC
CHISIA, Chisius	Cfr. Chigi
CHITI Francesco (Chitus)	1677, 9 ottobre (cod.) – Antonettus, CC
CHIUSARI Faustina	1666, 15 settembre – Massarius
CHOMA	Cfr. Coma
CHORINIS (de)	Cfr. Corini
CHRISOLINI, Chrisolinus	Cfr. Crisolini
CHRISOSTOMUS	Cfr. Crisostomi
CHRISTALLINA	Cfr. Cristallini
CHRISTIANA, Christianus	Cfr. Cristiani

CHRISTINI, Christinus	Cfr. Cristini
CHRISTOPHARI, de Christopharis, Christophori, de Christophoris	Cfr. Cristofori
CIACCI Domenico (Ciaccius)	1676, 23 marzo – Mancinus, CC
CIAFONI Matteo (Ciafonus)	1667, 28 gennaio – Antonettus, CC
CIAFONI Matteo fu Franc. (de -fonia)	1660, 24 luglio – Antonettus, CC
CIAFREZZA Marco Aurelio	1677, 20 febbraio – Rondinus, CC
CIALDEA Giovanni	1671, 25 giugno – R. Saracenus, CC
CIALDEA Giovanni	1673, 16 ott. (cod.) – P. Saracenus, CC
CIALDEA Giovanni	1678, 19 gen. (cons.) – P.Saracenus, CC
CIALDEA Giovanni	1679, 10 aprile – Oddus, CC
CIALINI Gentile (Cialina)	1674, 20 marzo – Abbatonius, CC
CIAMBELLA Maddalena	1664, 6 febbraio – Succ. Gazzinus, CC
CIAMBOTTI Laura (Ciambotta)	1659, 18 gennaio – Pizzutus, CC
CIAMEI Francesco Antonio (Ciameus)	1674, 30 marzo – Saracenus, CC
CIAMEI Francesco Antonio (Ciameus)	1676, 30 mar. (cod.) – P. Saracenus,CC
CIAMPELLI Francesca (Ciampella)	1662, 10 gennaio – Michelangelus, CC
CIAMPELLONI Ludovica (-pellona)	1665, 9 aprile – Rondinus, CC
CIAMPINI Caterina (de Ciampinis)	Cfr. Suardi Ciampini
CIAMPINI Fantino Leonardo (-pinus)	1675, 6 maggio (ap.) – Riccius, C.F.
CIAMPINI Lorenzo (Ciampinus)	1667, 7 nov. (2 docc.) – Simius, CC
CIAMPINI Lorenzo fu Giovanni Ant.	1664, 8 luglio – Petrocchius, AC
CIAMPOLI CASTELLINI Cecilia	1674, 31 agosto (codicilli) – Pasquaruccius, CC
CIAMURRI Bonaventura (Ciamurra)	1670, 14 febbraio – Lucarellus, CC
CIANA	Cfr. Ciani
CIANCARELLI Alberto (Ciancarellus)	1667, 17 sett. – Pasquaruccius, C.C.
CIANCHETTI Giulia (Cianchetta)	1671, 25 aprile – Eusebius, CC
CIANCHETTI Vincenza (Cianchetta)	1667, 8 giugno – Valentinus, CC
CIANCHETTI Vincenza (Cianchetta)	1670, 1 agosto – F. Caiolus, CC
CIANCI Brigida (Ciancia)	1662, 29 luglio – Serantonius, A.C.
CIANCI Francesco (Ciancius)	1675, 25 ottobre – Pacichellus, CC
CIANCI Girolamo (Ciancius)	1667, 8 sett. (test. e ap.) – Novius, CC
CIANCONI Carlo (Cianconus)	1669, 26 (rest. e codicilli) e 29 (ap. test.e cod.) luglio – Palutius, AC
CIANFONI Domenico (Cianfonus)	1661, 12 agosto – Palutius, AC
CIANI Agapito (Cianus)	1670, 4 dicembre – Abinantes, CC
CIANI Maria (Ciana)	1664, 2 ottobre – Rondinus, CC
CIANI Natale (Cianus)	1675, 17 aprile – Novius, CC
CIANIPOLI Cecilia (Cianipola)	1674, 8 maggio – Pasquaruccius
CIANUS	Cfr. Ciani
CIAPRINI Felice (Ciaprina)	1676, 28 aprile – Marchettus, CC
CIARAFELLETTI Pietro (Ciarafellettus)	1664, 26 aprile (donatio causa mortis) – Paccichellus, CC
CIARALLI Orazio fu Giovanni Girolamo (Ciaralla)	1667, 27 agosto – Paganus, Agricoltura
CIARDI Michelangelo (Ciardus)	1679, 19 e 24 (codicilli) agosto – Lamparinus, CC
CIARI	Cfr. Ciorli, Clari
CIARI BONANNI Felice Antonia	1674 (1673), 26 dic. – Franciolus, CC
CIARINCI Francesco (Ciarincius)	1679, 25 agosto – Lamparinus, CC
CIARLA Marco Antonio	1663, 12 maggio – Rondinus, CC
CIARONI	Cfr. Cerroni
CIARONI Sofonisba (Ciarona)	1668, 29 ott. (cod.) – Marchettus, CC
CIARPI Pietro (de Ciarpis)	1671, 6 agosto – Bellus, AC
CIARRA	Cfr. Sciarra
CIARRA Loreto Giovanni	1679, 11 ottobre – Bonannus, CC
CIARULLI Francesco (Ciarullus)	1677, 11 genn. (ap.) – de Comitibus, CC
CIAS Raffaele	1673, 27 gennaio – Rossellius, CC

CIAVARELLI FERRARI Domenica (Ciavarella)	1679, 27 maggio – Faraglia, CC
CIAZER Andrea	1678, 10 dicembre – Succ. F. Caioli, CC
CICCANI Pietro Angelo (Ciccanus)	1661, 5 febbraio (cassatio) – de Sanctis, Vic.
CICCARELLI Elisabetta	1667, 22 febbraio – Rignanus, CC
CICCARELLI Giovanni Felice (Ciccarellus, Ciccharellus)	1663, 11 agosto (apertura) – F. Caiolus
CICCHARELLUS	Cfr. Ciccarelli
CICCHERI Anna Maria (Ciccheria)	1675, 26 ottobre (ap.) – Franciolus, CC
CICCHETTI Palma	1672, 30 ottobre – Franciolus, CC
CICCHI	Cfr. Cecchi
CICCHI Giulia	Cfr. Petri Cicchi
CICCHI Giulia di Pietro	1670, 12 sett. (cons.) – Rondinus, CC
CICCHONUS	Cfr. Cicconi
CICCIONI Giuseppe (Ciccionus)	1676, 9 febbraio – Coletta, CC
CICCOLINI Settimio (Ciccolinus)	1660, 9 gennaio – Bonannus, CC
CICCOLINI Vittorio (Ciccolinus)	1678 (1677), 28 dic. – Rondinus, CC
CICCONI Francesco (Cicchonus)	1675, 24 feb. – Succ. Michelangelus,CC
CICCONI PETROZZI Vincenzo Franc.	1666, 22 giugno – Succ. Martagna, CC
CICELLI Tiburzio (+1660)	Notaio della Curia Capitolina
CICELLI Tiburzio (Cicellius)	1660, 14 gennaio (codicilli chiusi) e 7 dicembre (apertura) – Pizzutus, CC
CICELLI Vincenzo (Cicellius)	Notaio della Curia Capitolina e di Rota
CICERONI Angela fu Ottavio (Ciceronis)	1670, 6 settembre – Rosellus, C.C.
CICERONI Giovanni Battista (-ronius)	1661, 30 agosto – Mazzatellus, Cam.
CICETTI Giuseppe (Cicettus)	1672, 20 aprile – Colettus, CC
CICINELLI	Cfr. Cecinelli
CICOGNINI Francesco (Cicogninus)	1666, 1 dicembre (ap.) – Morus, CC
CICORIARI Paola (Cicoriaria o -rialis)	1673, 15 novembre – Rondinus, CC
CIDONI Menica (Cidonia)	1678, 3 ottobre – J.P. Caiolus, CC
CIENCIANINI	Cfr. Cencianini
CIERPELLI Francesca (Cierpella)	1660, 15 giugno – Michelangelus, CC
CIESVICHE Pietro, R.P.D.	1676, 5 gennaio – Mancinus
CIFELLI Diana	1663, 11 novembre – Contuccius, CC
CIFRA Onofrio	1673, 27 febbraio – Lamparinus, CC
CIGLIA	Cfr. Cili
CIGLIANI Antonia (Ciliana)	1664, 18 maggio (cod.) – Michelangelus, C.C.
CIGLIANI Antonia (Ciliana)	1664, 8 (codicilli) e 14 (apertura) settembre – Michelangelus, C.C.
CIGLIANI Zenobio (Ciglianus)	1663, 18 dic. – Succ. Gazzinus, CC
CIGNALI Lucrezia (Cignalis)	1676, 18 dic. (ap.) – de Blanchis, Vic.
CIGNI Francesco	1664, 27 ottobre – P. Franciolus, CC
CILI Margherita (Cilia)	1675, 8 agosto – Novius, CC
CILI Maria (Cilia)	1674, 23 gennaio – Novius, CC
CILIA	Cfr. Cili
CILIANI	Cfr. Cigliani
CIMA Benedetta	1668, 20 sett. – Michelangelus, C.C.
CIMA Giovanni Battista	1671, 21 agosto – Franciolus, CC
CIMARELLI Angelica (Cimarellia)	1665, 11 agosto – Simoncellus, A.C.
CIMARRONI ... (Cimaronus, -ronus)	Notaio della Curia Capitolina
CIMINELLI Caterina (Ciminella)	1660, 1 sett. (cod.) – Rignanus, C.C.
CIMINI Faustina (Cimina)	1679, 21 luglio – Octavianus, CC
CIMINI Felice (Cimina o Vernitia)	1671, 20 luglio – Eusebius, CC
CIMINI Giovanna (Cimina)	1667, 28 novembre – Rondinus, CC
CIMINI Giovanni Battista (Ciminus)	1664, 3 giugno – Pasqualutius, CC
CIMINI Settimia	1679, 19 febbraio – Faraglia, CC
CINA Orsola	1671, 21 luglio – Novius, CC

CINALDI Urania (Cinalda)	Cfr. Dedomi Cinaldi
CINALLI Marzia	1667, 27 ottobre – Simius, Vic.
CINATTI Camillo (Cinattus)	1670, 1 febbraio – T. Palutius, AC
CINCIA, Cincius	Cfr. Cenci
CINELLI Elisabetta (Cinella)	Cfr. Roberti Cinelli
CINGHIALI	Cfr. Cignali
CINGOLI Eugenia (Cingola)	1669, 3 settembre e 13 novembre (inventario) – Octavianus, CC
CINI Camillo	1668, 12 maggio (cod.) – Vipera, CC
CINI Camillo (Cinus)	1672, 8 marzo – Massarius, CC
CINI Delicata (de Cinis)	1666, 31 luglio – Gerardinus, Vic.
CINI Francesco (Cinus)	1674, 1 luglio (apert.) – Fecchius, AC
CINI Gaspare (Cinus)	1674, 4 giugno (ap.) – Bellus, AC
CINI Gaspare (Cinus)	1652, 17 novembre – L. Bellus, AC
CINI Lorenzo (Cinus)	1664, 28 marzo – Morus, CC
CINI Sebastiano, o Cassani (Cinus)	1670, 12 maggio – L. Bellus, AC
CINIS (de)	Cfr. Cini
CINISELLI Francesco (Cinisellus)	1668, 23 ottobre (testamento e codicilli) – Octavianus, AC
CINQUE	Cfr. Quinzi
CINQUE (del) Costanza (de Quinque)	1660, 25 giugno – Michelangelus, C.C.
CINQUE (del) Costanza (de Quinque)	1664, 17 aprile – Florellus, Vic.
CINQUE (del) Emilia	1672, 23 febbraio – Caiolus, CC
CINQUE (del) Lorenzo (de Quinque)	1669, 15 maggio – Novius, CC
CINQUINI Diego (Cinquinus)	1661, 30 maggio (ap.) – Rignanus, CC
CINTHIA, Cinthii	Cfr. Cinzi
CINUS	Cfr. Cini
CINZI Angelica (Cinthia)	1663, 29 e 30 (codicilli) luglio – Michelangelus, C.C.
CINZI Paolo, da Monte Reale (Cinthii)	1669, 23 dicembre – Martagna, CC
CIOCCHETTI Elisabetta (Ciocchetta)	1668, 29 maggio – Jacopinus, CC
CIOCCHI Benedetto (Ciocchius)	1670, 25 settembre – Vannius, CC
CIOCCHI Livia (Cioccha)	1673 (1672), 26 dic. – Martolus, Vic.
CIOCCHI Pietro Antonio (Ciocchius)	1677, 27 marzo (cod.) – Rondinus, CC
CIOCCI Caterina (Cioccia)	1677, 27 marzo – Octavianus, CC
CIOCCI Pietro (Cioccius)	1677, 22 marzo – Rondinus, CC
CIOCCOLINI Rinia (Cioccolina)	1672, 31 gennaio – Antonettus, CC
CIOCI Pietro Antonio (Ciocius)	1677, 7 aprile – Rondinus, CC
CIOFANI Giovanni Battista (Ciofanus)	1662, 1, 4 (cod.) e 11 aprile – Saracenus, CC
CIOFANI Giovanni Battista (Ciofanus)	1662, 22, 22 (cod.), 23 (cod.), 23 apr., 5, 7 e 11 mag. – Michelangelus, CC
CIOFANI Giovanni Battista (Ciofanus)	1664, 12 (codicilli) e 13 (apertura) gen. – Vipera, CC
CIOFFI Andrea (Cioffus)	1672, 18 marzo – Marchettus, CC
CIOFFI Andrea (Cioffus)	1678, 4 aprile – Antonettus, CC
CIOLA Giovanni Francesco	1676, 26 maggio – Martolus, Vic.
CIOLLARDI Caterina (Ciollarda)	1668, 29 ottobre – Franciolus, CC
CIORATTA Giovanni Battista (-racta)	1679, 5 giugno – Faventinus, CC
CIORINI Tarsia (Ciorina)	1670, 28 maggio – L. Pinus, Vic.
CIORLI	Cfr. Ciari
CIORLI BONANNI Angelica (Ciorlia)	1665, 21 ottobre – F. Saracenus, C.C.
CIORRULI Elisabetta (Ciorrula)	1678, 4 dicembre – Eusebius, CC
CIOTTI Agostino (Ciottus)	1675, 7 novembre – Rondinus, CC
CIOTTI Benedetto (Ciottus)	1678, 3 settembre – Saracenus, CC
CIOTTI Paolo (Ciottus)	1663, 1 nov. (test. e cod.) – Simius, Vic.
CIOTTOLI Elisabetta (Ciottola)	1670, 2 febbraio – P. Saracenus, CC
CIOVE' Leonarda (de Ciovè)	Cfr. Sarà Cioè
CIPOLLA Francesco	1675, 9 (consegna), 21 (apertura) giugno – de Blanchis, CC

CIPOLLA Giovanni	1667, 21 maggio – Paccichellus, CC
CIPRARI Angela	1663, 8 ottobre – Novius, C.C.
CIPRIANI Angela	1678, 29 aprile – Rondinus, CC
CIPRIANI Angela (Cipriana)	1667, 30 gennaio – Rondinus, C.C.
CIPRIANI Carlo (Ciprianus)	1664, 28 gennaio – Vipera, CC
CIPRIANI Laura	1668, 22 maggio – Contuccius, CC
CIPRIANI Marco (Ciprianus)	1671, 6 novembre – Rossellius, CC
CIPRIANI Marcolano (Ciprianus)	1677 (1676), 29 dic. – P. Saracenus, CC
CIPRIANI Margherita (Cipriana)	Cfr. Santori Cipriani
CIPRIANI Paolo (Ciprianus)	1678, 20 agosto – F. Caiolus, CC
CIRILLI Anna Maria (Cerilla)	1679, 5 aprile – Zamperinus
CIRILLI Domenico (Cirillus)	1673, 13 marzo – Rossellus, CC
CIRILLI Giovanna (Cerilla)	1678, 31 ottobre - Pasquaruccius
CIRILLI Marta Innocenza (de Cirillis)	1673, 18 gennaio – Pasquaruccius, CC
CIRILLI STURABOTTE Bernardina (Cirilla)	1670, 15 dicembre – Novius, CC
CIRIOLI Francesco (Ciriolus)	1673, 10 sett. (cons.) – Palutius, CC
CIRIOLI Francesco (Ciriolus)	1676, 4 luglio (codic.) – Palutius, AC
CIRIOLI Francesco (Ciriolus)	1676, 7 luglio (apertura) – Palutius, AC
CIRONI	Cfr. Cerroni
CIROSI Margherita	1660, 30 aprile – Antonettus, CC
CISCARINI Antonio (Ciscarinus)	1674, 12 maggio – Florellus, AC
CISCARINI Giovanni Agostino di S. Maria della Natività (Fr., de Ciscarinis)	1674, 12 maggio – Florellus, AC
CITARELLI Luca (Citarellus)	1666, 13 febbraio (ap.) – Abinantes, CC
CITTADINI Andrea (Cittadinus)	1678, 31 agosto (cod.) – Eusebius, CC
CITTADINI Andrea (Cittadinus)	1679, 17 marzo (ap.) – Eusebius, CC
CITTADINI Angelo	Cfr. Spera Clara moglie
CITTADINI Angelo (Cittadinus)	1677, 31 gennaio (cod.) – Rondinus, CC
CITTADINI Felice (Cittadina)	1673, 25 settembre - Morus
CIUCCI Maddalena (Ciuccia)	1660, 11 gennaio – Pizzutus, CC
CIUCCIOLI Giovanni Battista (-ciolus)	1677, 28 gennaio – Sec.rii Cam.
CIUDOLI Vincenzo (Ciudulus)	1661, 9 novembre – Abinantes, CC
CIUDULUS	Cfr. Ciudoli
CIUFFALOTTI Ambrogio (-falottus)	1664, 8 gennaio – F. Saracenus, C.C.
CIUFFI Dionora (Ciuffa)	1677, 27 aprile – Colettus, CC
CIUFFI Giovanni Domenico (Ciuffus)	1669, 10 maggio – Rondinus, CC
CIUFOLETTI Antonio (Ciufolettius, Ciufolettus)	1668, 3 febbraio – Pacichellus, C.C.
CIURLI TRAVI Domitilla (Ciurlia)	1664, 11 luglio – Bartoli, Burgi
CIVEZZI Domenico (Civezzius)	1676, 26 settembre – Julianus, Gub.
CLABASSONI Giovanni (Clabassono o Calbasoni)	1672, 21 marzo – Rondinus, CC
Clara ved. Natale Albertinelli	1665, 4 maggio – Antamorus
CLARI Paradiso (Clarius)	1678, 14 giugno – Saracenus, CC
CLARI Paradiso (Clarius)	1679, 5 maggio – Oddus, CC
CLARI, de Claris, Clarus	Cfr. Chiari, Ciari
CLARICI (Mario) (Claricius)	Notaio della Curia Capitolia
CLARIZI BENSI Lucrezia (Claritia)	1665, 5 giugno – P. Saracenus, CC
CLAUDI ADAMI Margherita (Claudii)	1668, 20 sett. – Michelangelus, CC
CLAUDI Bernardo (Claudius)	1667, 21 dicembre – Paccichellius
CLAUDI Francesco (Claudius)	1661, 2 ottobre – Sabutius, CC
CLAUDI Francesco (Claudius)	1662, 17 luglio – Paccichellius, CC
CLAUDI Francesco (Claudius)	1667, 21 dicembre – Paccichellus, CC
CLAUDI Giov. Rinaldo, da Bussellio	1664, 26 settembre – Rondinus, CC
CLAUDI Massimo fu Angelo	1672, 15 giugno – Antonettus, CC
CLAUDI Nicola (Claudius)	1671, 12 agosto – Serantonius, AC
Claudio Andrea borgondo	1669, 8 ottobre – Rignanus, CC
Claudio Domenico di S. Giovanna	1679, 10 novembre – Saracenus, CC
Claudio fu Giovanni Andrea, borgondo	1656, 30 ottobre – Pasquettus

Claudio Michele	1670, 3 giugno – Michelangelus, CC
CLAUSU' Orsola	1672, 29 luglio (ap.) – Paccichellus, CC
CLAVARI	Cfr. Claveri
CLAVARINA, Clavarini, Clavarinus	Cfr. Chiavarini
CLAVER Pietro	1667, 25 aprile – Cicellius, Rota
CLAVERI Bonetto (Claverius)	1674, 15 luglio – Rondinus
CLE de CRAS Antonia	1668, 7 aprile – Pasquaruccius, C.C.
CLELI Maddalena (Clelia)	1678, 16 aprile – Bellus, AC
Clemente dello Spirito Santo, Fr.	1671, 12 maggio - Angeluccius
Clemente di S. Agnese, Fr.	1676, 18 maggio – Saracenus, CC
Clemente di S. Bernardino, Fr.	1670, 16 maggio – R. Saracenus, CC
Clemente di S. Spirito (P.)	1677, 12 maggio – Angeluccius, AC
CLEMENTI Francesco Nicola (-ntes)	1673, 24 sett. – Michelangelus, CC
CLEMENTI Marco (Clementis)	Cfr. Camilli Clementi
CLEMENTI Ortenzia (de Clementibus)	1672, 8 ottobre – Rondinus, CC
CLEMENTI Ortenzia (de Clementibus)	1673, 31 marzo – Rondinus, CC
CLEMENTINI Girolamo (Ill.mus, Clementinus)	1673, 2 dicembre (apertura) – Succ. Michelangeli, CC
CLERI (de) Natale	1672, 3 ottobre – Simius, Vic.
CLERI Rosa (Cleria)	1677, 2 marzo – Lamparinus, CC
Cleria da Rignano, ebrea	1664, 6 ottobre – Michelangelus, CC
CLERICI Agostino (de Clericis)	1672, 2 gennaio – Rondinus, CC
CLERICI Angela	Cfr. Sebni Clerici
CLERICI Angela	1670, 7 aprile – Gerardinus, Vic.
CLERICI Bartolomeo (de Clericis)	1676, 29 agosto – Valentinus, CC
CLERICI Giacomo (Clerico)	1668, 13 dicembre – Novius, CC
CLERICI Giacomo (de Clericis)	1668, 12 dic. (cod.) – Marchettus, CC
CLERICI Giovanna (de Clericis)	1661, 5 dicembre – Rondinus, CC
CLERICI Giovanna (de Clericis)	1667, 5 febbraio – de Angelis, Cam.
CLERO Adamo (Clerus)	1664, 28 giugno (cod.) – Novius, C.C.
CLERUS	Cfr. Clero
CLICHERUS Giovanni Antonio	1672, 8 agosto – Franciolus, CC
CLO' Pietro	1679, 13 febbraio – Oddus, CC
CLODI Clodio (Clodius)	1663, 4 gennaio – Rondinus, C.C.
CLODI Giulio Cesare (Clodius)	1678, 17 febbraio – Florellus, AC
CLOES Giovanni	1678, 21 ottobre (apert.) – Morus, CC
CLORINA Tarsia	1679, 13 settembre – Rondinus, CC
COARUCCI Lucrezia (Coaruccia)	1664, 5 febbr. (ap.) – P. Saracenus, CC
COBEZON (de) Urbano	1667, 8 settembre – Inter parocos
COCALE Menica fu Bartolomeo	1662, 16 marzo – Novius, CC
COCCANARI Caterina (Coccanaria)	1671, 17 settembre – Antonettus, CC
COCCANARI Caterina (Coccanaria)	1678, 5 maggio, 4 giu. – Colettus, CC
COCCHEI Dorotea (Coccheia)	1678, 23 febbraio – Perellius, CC
COCCHI Antonia (Coccha)	1674, 15 febbraio – Serantonius, AC
COCCHI Antonia (de Cocchis)	1677 (1676), 29 dic. – Antonettus, CC
COCCHI Antonia fu Giuliano	1674, 1 marzo – Abinantes, CC
COCCHI Battista (Cocco)	1662, 25 marzo – A. Octavianus, A.C.
COCCHI Battista (Cochius)	1664, 25 mar. (cod.) – Octavianus, C.C.
COCCHI Carlo Antonio (de Cocchis)	1662, 6 dicembre – Jacopinus, C.C.
COCCHI Carlo Onofrio	1670, 21 aprile - Jordanus
COCCHI Clara (Cocchia)	1677, 8 agosto – Antonettus, CC
COCCHI Clara (de Cochis)	1674, 8 febbraio – Franciolus, CC
COCCHI Flaminia (de -chiis, de -chis)	Cfr. Bonanni Cocchi
COCCHI Giovanni (Cocchius)	1670, 3 agosto – Petrocchius, AC
COCCHI Girolamo (Cocchius)	1680, 27 febbraio - Vannius
COCCHIO (del) Angela (del Coccho)	1663, 6 novembre – Novius, C.C.
COCCHO (del)	Cfr. del Cocchio
COCCIA Giovanni Battista	1668, 1 ottobre (cod.) – Bellus, AC
COCCIA Maddalena	1677, 26 aprile – Bonannus, CC
COCCIARINI Giovanni Battista (-nus)	1669, 29 maggio – F. Caiolus, CC

COCCINI Lorenzo (Coccinus)	1664, 9 febbraio (rev.) – Valentinus,CC
COCCINI Vincenzo (Coccinus)	1667, 11 dic. (cons.ap.) – Rignanus, CC
COCCO	Cfr. Concu, Cocchi
COCCOMARE Giacomo	1671, 4 agosto – Rondinus, CC
COCHIS (de), Cochius	Cfr. Cocchi
COCK Abraham	1670, 10 aprile – de Angelis, Cam.AS.
COCUMANI Giacomo (Cocumanius)	1671, 26 novembre – Morus, CC
COCUZZI Isabella (Cocuzza)	1679, 20 agosto – Antonettus, CC
CODANGELI	Cfr. Colangeli
CODANGELI Stefano (Codangelus)	1675, ... - Rossellus, CC
CODAZZI MIRANDA Caterina (-zia)	1675, 22 novembre – Rondinus, CC
CODAZZI Viviano (Codazzius)	1670, 3 novembre – Rondinus, CC
COGNETTI Clemente (Cognettus)	1660, 13 luglio – Contuccius, C.C.
COGNIOLONI	Cfr. Cognoloni
COGNOLONI Ventura (Cognioloni)	1671, 26 settembre – Pasquaruccius,CC
COLA Alessandra fu Domenico	1677, 1 agosto – Novius
COLA Luca (Colam)	1677, 14 nov. (don.) – Malvetius, AC
COLA, de Cola	Cfr. Coli
COLABUCCI Giovanni Bernardino (Colabuccius)	1671, 10 maggio – Rondinus, CC
COLAM	Cfr. Cola
COLAMBELLI Margherita (de -bella)	1656, 8 ottobre – Moiranus, CC
COLANGELI	Cfr. Codangeli
COLANGELI Angela fu Virgilio	1679, 27 luglio – Vannius, CC
COLANGELI Carlo (Colangelus)	1665, 30 agosto – Pinus, Vic.
COLANGELI Giovanna (de Colangelis)	1678, 10 ottobre – Eusebius, CC
COLANGELI Maria Candelora	1678, 1 febbraio – de Blanchis, Vic.
COLANTONI Caterina (Colantonia)	1675, 23 settembre – Oddus, CC
COLANTONI Giuliana (Colantonia)	1664, 14 agosto – Franciolus, CC
COLANTONI Giuliana (Colantonia)	1678, 31 luglio – Riccius, Cons. Flor.
COLASANTI Maddalena (Colasantes)	1668, 17 novembre – Bonifatius, CC
COLASANTI Simone (Colasanctus)	1674, 26 maggio – Franciolus, CC
COLASI Francesco	1663, 1 ottobre – Vipera, CC
COLASVETA Maddalena	1659, 29 ottobre – Pizzutus, CC
COLAVANI Domenico (+1670) (-nus)	Notaio della Curia Capitolina
COLAVANI Domenico (Colavanus)	1669, 2 e 12 (codicilli) dicembre – Simoncellus, AC
COLAVANI Tommaso (Colavanus)	1653, 8 dicembre – Cicellius, CC
COLECTA	Cfr. Coletti
COLELLA Giovanni Cola	1667 (1666), 26 dic. – Rondinus, CC
COLELLI Loreto (Colellus)	1676, 20 agosto (cod.) – Perellius, CC
COLELLI Loreto (Colellus)	1678, 2 dicembre (ap.) – Perellius, CC
COLELLI Scolastica (Colella)	1677, 23 dicembre – Rondinus, CC
COLELLI Teodora (Colella)	1667, 12 febbraio – Marchettus, CC
COLEMUSCI Giacomo	1674, 18 marzo – Marchettus, CC
COLETTA, Colettus	Cfr. Colletta
COLETTA Agostino	1673, 22 gennaio – Antonettus, CC
COLETTA Tommaso fu Ottavio	1667, 8 agosto – Martagna, CC
COLETTI Alessandra (Colecta)	1676, 24 febbraio – Marchettus, CC
COLETTI Cinzio (Colettus)	1668, 16 luglio -Lucarellus, CC
COLETTI Cristina (Coletta)	1673, 11 marzo – P. Saracenus, CC
COLETTI Giuliano (Colettus)	1664, 23 agosto – Marchettus, CC
COLETTI Marta (Coletta)	Cfr. Durante Coletti
COLI	Cfr. Cola
COLI Colomba (de Cola)	1661, 8 aprile – Serantonius, A.C.
COLI Filippa fu Cesare (Cola)	1665, 19 marzo – Marchettus, CC
COLI Francesca (Cola)	1663, 20 dic. (ap.) – Rignanus, CC
COLI Marta (de Cola)	1661, 19 maggio – Paccichellius, CC
COLI Paolo	1661, 23 settembre – Lucarellus, CC
COLI Puccina (de Colis)	1679, 22 aprile – Vitellius, CC

COLI Vincenzo	1678, 23 apr. (ap.) – Succ.Rignanus,CC
COLINI Alessandro (Colinus)	1667, 15 gennaio (codicilli) – Michelangelus, C.C.
COLINI Altobella (Colina)	Cfr. Curti Colini
COLIS (de)	Cfr. Coli
COLISTA Ottavio	1664, 26 marzo (ap.) – Lucarellus, CC
COLLEMODI Ascanio (Collemodius)	1669, 2 settembre – Fecchius, A.C.
COLLEONI Gaspare o Giuseppe	1663, ... - ...
COLLEONI Giacomo (Colleonus)	1679, 6 marzo – Caiolus, CC
COLLEONI Giovanni (Colleonus)	1663, 3 marzo (apert.) – Eusebius, CC
COLLEONI Giuseppe (Colleonus)	1662, 25 novembre – Consolatus Flor.
COLLEONI Giuseppe (Colleonus)	1679, 3 settembre – Eusebius, CC
COLLETTA	Cfr. Coletta
COLLETTA Giacomo (Coletta, Colettus, Collettus)	Notaio della Curia Capitolina
COLLETTA T. Nicola	Notaio
COLLI Domenica fu Cesare	1663, 10 ottobre – Novius, CC
COLLI Settimia (Collia)	1669, 27 agosto (ap.) – Pinus, Vic.
COLLOT Ippolito	1671, 6 dicembre (ap.) – Abinantes, CC
COLLOT Ippolito	1668, 21 aprile (cod.) – Abinantes, CC
COLMEGNI Antonio (Colmegnius)	1664, 4 febbraio – Viridis, C.C.
COLMEGNI Caterina	1671, 19 maggio – Lamperinus
COLMEGNI Ludovico (Colmegnus)	1676, 23 (consegna) e 27 (apertura) marzo - Bellettus, AC
COLMEGNI Margherita Virginia (Colmegna)	1672, 20 (cosegna) e 24 (apertura) ottobre – Palutius, AC
COLMEGNI Paola Caterina (-mengha)	1672, 27 nov. – Pasquaruccius, CC
COLMINI Liura (Colminea)	Cfr. Carabelli Colmini
COLNAGO Giovanni Maria (Colnagus)	1676, 22 febbraio (cod.) – Pinus, Vic.
COLO' Giovanni fu Carlo	Cfr. fr. Innocenzo di S. Teresa
COLOCCINI Vittorio (Coloccinus)	1677, 28 e 31 (ap.) genn. – Novius, CC
COLOM Luca	1670, 26 sett. – Redubitatus, pubbl.
COLOM Luca	1677, 19 settembre – Malvetius, AC
COLOMBI Caterina (Columba)	1673, 18 settembre – Cons. Floren.
COLOMBI Caterina (Columba)	1678 (1677), 28 dicembre –Colettus,CC
COLOMBI Caterina (Columba)	1680 (1679), 28 dic. – Colettus, CC
COLOMBI Caterina (Columba)	1662, 16 marzo – Serantonius, A.C.
COLOMBI Caterina (Columba)	1665, 19 maggio – Angeluccius, AC
COLOMBI Cleria (Columba)	1660, 22 ott. (cod.) – Octavianus, A.C.
COLOMBI Cleria (Columba)	1665, 24 febbraio (cod.) e 21 aprile (apertura) – Octavianus, AC
COLOMBI Cristoforo (Columbus)	1680 (1679), 28 dic. - Florellus
COLOMBI Luca (Columbus)	1659, 25 settembre - Lamparinus
COLOMERA Michele (Ab.)	1677 (1676), 28 dicembre (apertura) – de Comitibus, CC
COLONI Artemisia (de Colonis)	Cfr. Maccarelli Coloni
COLONI Conte (Colonius)	1670, 7 agosto (ap.) – G.F. Abinantes
COLONNA Antonio (Columna)	1671, 15 settembre (dcm) – Novius, CC
COLONNA Artemisia (Columna)	Cfr. Ceci Colonna
COLONNA Cesare (Columna)	Notaio dell'Auditore di Camera
COLONNA Flavio (Columna)	1672, 23 ottobre - Morus
COLONNA Francesca (Columna)	1673 (1672), 30 dic. – Colettus, CC
COLONNA Giacomo (Columna)	1679, 28 luglio – Octavianus, CC
COLONNA Girolamo E.mo Card.	1664, 15 ottobre (cod.) – Bossius, AC
COLONNA Girolamo E.mo Card.	1667, 1 gennaio (ap.) – Petrocchius, AC
COLONNA Girolamo E.mo Princ. Card.	1664, 27 settembre (rest.) – Bossius, AC
COLONNA Girolamo, E.mo Card.	1660, 29 sett. (cod.) – Columna, AC
COLONNA Marta (Columna)	1679, 24 dicembre – Cimarronus, CC
COLONNA Paolo (Columna)	1679, 23 aprile – Caiolus, CC

COLONNA Pompeo, Ecc.o (Columna)	1661, 6 gennaio (ap.) – Palutius, AC
COLONNA SIMONCELLI Beatrice (Columna de Simoncellis)	1670, 8 marzo – Petrocchius, A.C.
COLONNA Stefano, Ecc.mo duca di Bassanello (Columna)	1673, 11 maggio (ap.) – Octavianus, CC
COLONNA Vincenzo (Columna)	1675, 28 novembre – Caiolus, CC
COLONNA Vincenzo (Columna)	1678, 22 febbraio – de Caiolis, CC
COLONNESI Giacomo Carlo (Columnensis)	1666, 22 marzo – Rondinus, CC
COLONNESI Muzio (Columnensis)	1665, 23 luglio – Paccichellus, CC
COLORDELLI Paola (Colordella)	1679, 14luglio - Coletta, CC
COLTELLACCI Bartolomeo (Coltellaccius, Cortellaccius)	1679, 7 luglio, 29 novembre – Rondinus, CC
COLTELLESCHI Alessio (-telleschius)	1661 (1660), 30 dic. – R. Saracenus,CC
COLTRICI Petronilla (Coltrices)	1660, 10 gennaio – Antonettus, CC
COLUCCI Domenica (Coluccia)	1672, 5 aprile – Pasquaruccius, CC
COLUCCI Parmizia	1660, ... - Inter apocas n. 384
COLUCCI Pietro (Coluccius)	1677, 4 maggio (ap.) – Malvetius, AC
COLUMBA, Columbus	Cfr. Colombi, Colombo
COLUMNA	Cfr. Colonna
COLUMNENSIS	Cfr. Colonnesi
COLUTIA, de Colutio, Colutius	Cfr. Coluzzi
COLUZZI Dionora (Colutia)	1663, 23 novembre – Lucarellus, CC
COLUZZI Domenica fu Michele (o Menica, de Colutio)	1660, 13 maggio – Antonettus, CC
COLUZZI Giovanni Luca (Colutius)	1680, 3 gennaio – Fecchius, AC
COMA de RUBEIS Marta	1662, 31 agosto (ap.) – Antonettus, CC
COMA Melchiorre (Choma)	1663, 3 ottobre – R. Saracenus, CC
COMACCHI SALUSTI Faustina (Comacchia de Salustiis)	1661, 25 maggio – Colavanus, CC
COMBI Ambrogio	1662, 12 settembre – R. Saracenus, CC
COMBI Carlo (Combius)	1660, 30 luglio – R. Saracenus, C.C.
COMBI Pietro Paolo (Cumbus)	1678, 23 giugno – Bellettus, AC
COMELLES Lucia	Cfr. Olivieri Comelles
COMES	Cfr. Conte
COMESASCA Carlo	1663, 11 gennaio – Martagna, C.C.
COMESTABILI STANCHI Laura (Comestabilis)	1661, 17 agosto (cod.) – R. Saracenus
COMETTI Giovanni (Comettus)	1678, 7 agosto – Rossellus, CC
COMI	Cfr. Coma
COMI Brigida fu Giacomo, vedova di Giovanni Rasponi	1672, 11 maggio – R. Saracenus, CC
COMINAZZI Francesco	1677, 14 ottobre – de Oddis, CC
COMINAZZI Francesco	1679, 28 marzo – Cimarronus, CC
COMINCHIOLI Francesca	1667, 30 marzo – Novius, CC
COMINCIOLI Paolo (Cominciolus)	1669, 2 settembre – Rignanus, CC
COMINETTI Carlo (Cominettus)	1658, 15 gennaio – Lucarellus, C.C.
COMINETTI Carlo (Cominettus)	1671, 10 febbraio – G.B. Rondinus
COMINI Pietro (Cominus)	1679, 19 settembre – Rondinus, CC
COMINOT Arduino	1666, 29 marzo – Rondinus, C.C.
COMIS (de) Giovanni	1667, 22 sett. – Succ. Martagna, CC
COMIS (de) Marta	1660, 27 agosto (cod.) – Caninus, App.
COMITE (de)	Cfr. del Conte, Conti
COMITIBUS (de), Comitis	Cfr. Conti
COMMA Margherita	1662, 7 marzo – Lucarellus, CC
COMO Francesco	1674, 26 febbraio – Marchettus, CC
COMOLA Bartolomeo	1676, 14 ottobre – Rossellius, CC
COMPAGNI Giulia (de Compagnis)	Cfr. Salidoni Compagni
COMPAGNI Vincenzo (Compagnus)	1664, 19 luglio (ap.) – Colavanus, CC
COMPARE (del) Marta fu Paolo	1661 (1660), 29 dic. – Rondinus, CC

COMU	Cfr. Giulio da Como
CONADI Domenica (Conada)	1676, 25 luglio – Rondinus, CC
CONCA Angelo fu Lorenzo	1663, 14 aprile – Novius, C.C.
CONCETTI Diana (Concetta)	1667, 27 marzo – Massarius, CC
CONCETTI LELI Vincenzo (Concetto)	1663, 29 aprile – Marchettus, CC
CONCETTI Michele (Conceptus)	1667, 23 agosto – Bartolus, Burgi
CONCHONUS	Cfr. Conconus
CONCINI Giovanni (Concinus)	1676, 29 giu. – Rinchiusellus, Ripetta
CONCONUS Giovanni (Conchonus)	1664, 22 luglio – Lamparinus, CC
CONCU	Cfr. del Cocchio
CONCU Angela	1663, 4 aprile – C. Novius, C.C.
CONFALONERI Agostino (-lonerius)	1660, 2 maggio (apertura) – Burgi
CONFALONI Tisba (Confalona)	1669, 12 maggio – Inter parochos
CONFALONIERI Agostino (Confalonerius) (Ill.mo)	1659, 18 agosto – Borgo
CONFALONIERI Anna (Confaloneria)	1665, 3 ottobre – R. Saracenus, C.C.
CONFERTI Leonardo	1674, 26 ottobre – Jacobellus, CC
CONFLESCHI Margherita (Conflesca)	1660, 10 maggio – Paccichellus, CC
CONFLESSI Margherita (Conflessa)	1667, 25 marzo – Bonannus, CC
CONFREDI Confredo (de Confredis)	1678, 4 marzo – Ghotus, CC
CONGI Isabella (Cungia)	1671, 1 settembre – Lucarellus, CC
CONGI Isabella, mantovana (Congia)	1673, 14 novembre (cod.) – Novius, CC
CONGI Leo (Cungius)	1672, 31 luglio (ap.) – Angeluccius, AC
CONGI MANTOVANI Isabella	1667, 11 febbraio (cod.) – Novius, CC
CONGI MANTOVANI Isabella (Congia de Mantuanis)	1665, 2 febbraio – Lucarellus, CC
CONGIA Isabella	1674, 23 aprile (cod.) – Novius, CC
CONOSCENTI Caterina (Conoscentes)	1671, 16 marzo – P. Saracenus, CC
CONSACCHA	Cfr. Cansacchi
CONSALES	Cfr. Gonzales
CONSALVI Antonia (Consalvus)	1670 (1669), 31 dic. – Massarius, C.C.
CONSALVI Tommaso (Consalvus)	1662, 13 gennaio – Sabutius, CC
CONSELMI Giuseppe (Conselmus)	1675, 23 ottobre – Rondinus, CC
CONSIDENTI Dezio (de -sidentibus)	1677, 22 giugno – de Caiolis, CC
CONSOLATI Arcangelo	Cfr. Lucrezia vedova
CONSONI Maria Giulia (de -sonibus)	1669, 2 ottobre – P. Saracenus, CC
CONSONI Maria Giulia (de -sonibus)	1669, 7 ottobre – Michelangelus, CC
CONSONI Settimia (de Consonibus)	1665, 27 mar. (ap.) – P. Saracenus, CC
CONSORTI Angelica (Consortia)	1665, 2 marzo – Paccichellus, C.C.
CONSORTI GALLI Maria Giulia (-tes)	1666, 8 luglio – Simoncellus, AC
CONSTA Ambrogio	1671, 5 febbraio – Contuccius, CC
CONSTA Caterina	1678 (1677), 29 dic. – Faraglia, CC
CONSTANTIA	Cfr. Costanzi
CONSTANTINA, Constantini, de Constantinii, de Constantino, Constantinus	Cfr. Costantini
CONSTANTIUS	Cfr. Costanzi
CONTARELLI Laura (Contarella)	1669, 29 gennaio – Pinus, Vic.
CONTE (del)	Cfr. Conti
CONTE (del) Francesca	1659, 5 giugno – Contuccius, CC
CONTE SALVI Pietro (Comes)	1670, 2 e 3 novembre –Serantonius,CC
CONTES Giovanni Battista	1660, 9 agosto – Simoncellus, AC
CONTES Giovanni Battista	1665, 25 marzo – Petruccius, AC
CONTESTABILI Giovanni (-testabilis)	1679, 21luglio – Antonettus, CC
CONTI	Cfr. del Conte
CONTI Alessio (de Comitibus)	1667, 7 settembre – Abinantes, C.C.
CONTI Angela (de Comitibus)	1674, 29 agosto – Taddeus, CC
CONTI Angela (de Comitibus)	1677, 15 agosto – Pasquaruccius, CC
CONTI Appio (Ex.mus Duca) (de Comitibus)	1659, 21 gennaio (cod.) – Vipera, C.C.

CONTI Caterina (de Comitibus)	1670, 26 agosto – A.F. Petrocchius, AC
CONTI Cecilia (de Comitibus)	1679, 23 luglio – Rondinus, CC
CONTI Cinzia (de Comitibus)	Cfr. Capizucchi Conti
CONTI Costanza (Ill.ma) (de Comitibus)	1661, 29 marzo (cod.) – Lollius, A.C.
CONTI Daniele (de Comitibus)	1661, 15 luglio – de Sanctis, Vic.
CONTI Domenico (de Comitibus)	1670, 17 maggio – D. Valentinus, CC
CONTI Elisabetta (de Comitibus)	1661, 20 agosto – Angeluccius, AC
CONTI Emanuele, ebreo (de Conti)	1677, 28 gennaio – de Caiolis, CC
CONTI Felice (de Comitibus)	1678, 14 maggio – Petrocchius, AC
CONTI Francesca	1678, 23 marzo – Rondinus, CC
CONTI Francesca (de Comitibus)	1669, 21 febbraio – Pinus, Vic.
CONTI Francesco (de Comitibus)	1678, 6 maggio – R. Saracenus, CC
CONTI Giacomo Filippo	1677, 20 settembre – Caiolus, CC
CONTI Giacomo Filippo(deComitibus)	1677, 21 settembre – Tullius, CC
CONTI Giovanni Batt. (de Comitibus)	1677, 25 luglio – de Oddis, CC
CONTI Giovanni Batt. (de Comitibus)	1679, 17 aprile – Cimarronus, CC
CONTI Giovanni Battista (de Comitibus)	1677, 10 marzo – Cons. Flor.
CONTI Girolama (de Comitibus)	1659, 8 novembre – Valentinus, CC
CONTI Girolama (de Comitibus)	1669, 11 settembre – Rondinus, CC
CONTI Grazia (de Comitibus)	1672, 6 agosto – Rossellius, CC
CONTI Gregorio (de Comitibus)	1675, 8 maggio – Rondinus, CC
CONTI Lorenza (de Comitibus)	1678, 22 ottobre – Perellius
CONTI Luca (de Comitibus)	1674, 2 luglio – Simoncellus, AC
CONTI Luca (de Comitibus)	1676, 1 aprile – B. Riccius, Burgi
CONTI Lucia (de Comitibus)	1660, 4 e 5 aprile – Burgi
CONTI Lucrezia (de Comitibus)	1670, 18 e 22 agosto (testamento e codicilli) – L. Rossellus, CC
CONTI Lucrezia (de Comitibus)	1670, 12 e 22 agosto – Rossellius, CC
CONTI Lucrezia fu Subrizio	1673, 13 e 14 (cod.) agosto – M.A. Rinchiusellis, Ripetta
CONTI Maria fu Marco Antonio	1661, 21 agosto – Burgi
CONTI Ortenzia di Giovanni (Comitis)	1663, 2 agosto – Burgi
CONTI Paolo Francesco Antonio (de Comitibus)	1667, 15 novembre – Massarius, CC
CONTI Pietro (de Comitibus)	Cfr. Trimaglia Conti
CONTI Pompeo (de Comitibus)	1663, 12 aprile – P. Saracenus, CC
CONTI SALVI Pietro (Salvuus)	1664, 13 ott. (cod.) – Serantonius, AC
CONTI Sante (de Comitibus)	1660, 21 luglio (cod.) – Curtus, AC
CONTI Sante (de Comitibus)	1665, 22 mag. (ap.) – Angeluccius, CC
CONTI Simone? (de Comitibus)	Notaio della Curia Capitolina, succ. di Romauli (1667)
CONTI Vittoria (de Comitibus)	1667, 4 ottobre – Valentinus, CC
CONTIER (Le) Stefano	1660, 1 marzo (ap.) – Serantonius, AC
CONTINI Agata (de Continis)	Cfr. Baroni Contini
CONTINI Francesca	1675, 10 aprile – Pasquaruccius, CC
CONTINI Giovanni Antonio	Cfr. Maria fu Loreto vedova
CONTINI Tisba (Contina)	Cfr. Brunori Contini
CONTONE (de) Francesco fu Sebast.	1672, 1 ottobre – P. Saracenus, CC
CONTONI Costantino (Contonus)	1674, 31 luglio – Colettus, CC
CONTRI Nicola	1661, 22 settembre – Michelangelus
CONTUCCI ... (+1671) (Contuccius)	Notaio della Camera Capitolina
CONTUCCI Carlo Antonio (Contuccius)	1661, 6 novembre – Bellisarius, Cam.
CONTUCCI Mariano o Marino (+1669) (Contuccius)	Notaio della Curia Capitolina
CONTUSI Odoardo (Contusius)	1660, 20 novembre - Burgi
CONVERSI Ottavio (Conversus)	1660, 10 novembre – Marchettus, CC
CONVERSI Vittoria (Conversia)	1675, 1 e 10 gennaio – Martolus, Vic.

CONVERSINI Francesco (-versinus)	1677, 11 giugno – Pasquaruccius, CC
CONVERTI Claudio (Convertus)	1679, 16 novembre – Bonannus, CC
COORL Lorenzo	1678, 17 novembre – Malvetius, CC
COPACE Ludovico	1662, 5 marzo – Burgi
COPECCI Giulio (Copeccius)	1662, 22 dicembre – Caiolus, CC
COPPA	Cfr. Coppi
COPPI Caterina (Coppa)	1674, 25 gennaio – Pasquaruccius, CC
COPPOLA Caterina (Coppula)	1679, 19 febbraio – Lamperinus, CC
COPPOLA Francesco (Coppula)	1662, 25 gennaio – Martagna, CC
COPPULA	Cfr. Coppola
COPPULA	Cfr. Coppola
CORADINA	Cfr. Corradini
CORADUCCIA	Cfr. Corraducci
CORALI Giovanni (Coraleus)	1671, 24 aprile – P. Saracenus, CC
CORALLI Faustina (Coralla)	1678, 16 maggio – de Comitibus
CORALLI Giovanni (Corallus)	1671, 23 maggio – Eusebius, CC
CORALLI Sebastiano (Corallus)	1677, 1 maggio – Eusebius, CC
CORALLI Vincenzo (Corallus)	1661, 24 settembre – Vallatus, Gub.ris
CORALLI Vincenzo (Corallus)	1672, 2 gennaio – R. Saracenus, CC
CORALLI Vincenzo (Corallus)	1679, 17 agosto – Eusebius, CC
CORAZZI Grazia (de Corazziis)	Cfr. Vitelli Corazzi
CORAZZI Vittoria	1666, 1 luglio – Octavianus, AC
CORBA	Cfr. Corbo
CORBICINI Gabriele (Corbicinus)	1670, 15 maggio – Succ. Martagna, CC
CORBO Arrigo (od Enrico, Corbus)	1668, 18 gennaio – Rondinus, C.C.
CORBO Clarice (Corba)	1660, 14 nov. – Succ. Pizzutus, C.C.
CORBOLANI Domenica Isabella	1669, 13 novembre – Cons. Floren.
CORBOLANI Francesco (Corbolanus)	1663, 5 novembre – Consolatus Floren.
CORBOLANI Lorenzo (Corbolanus)	1672, 21 dicembre – Cons. Flor.
CORBONI	Cfr. Carboni
CORBUS	Cfr. Corbo
CORCHOS	Cfr. Corcos
CORCIONI Andrea (Corcionus)	1674, 17 aprile – Rondinus, CC
CORCK Abramo	1670, 10 aprile – M. de Angelis, C.A.
CORCOS Camilla	1650, 29 agosto – Valentinus, Vic.
CORCOS Camilla	1663, 24 maggio – Michelangelus, C.C.
CORCOS CETONI Milla	1667, 16 settembre – F. de Caiolis, CC
CORCOS Francesca (Korcos)	Cfr. Reposi Corcos
CORCOS Milla	1661, 18 dicembre – Simius, Vic.
CORCOS Milla, ebreo (Corchos)	1663, 24 maggio – Michelangelus, CC
CORCOS Raffaele, ebreo	1663, 5 lug. (cod.) – Michelangelus, CC
CORCOS Tranquillo, ebreo	1650, 10 luglio - Valentinus, Vic.
CORDA Giovanni fu Giacomo	1661, 23 agosto – Burgi
CORDA Giovanni Giacomo	1661, 29 agosto (codicilli) – Burgi
CORDEIA CARDOSUS Emanuele	1659, 1 giugno – Pizzutus, CC
CORDELLI Angela (Cordella)	1668, 4 luglio – Antonettus, C.C.
CORDI Dionisio	1667, 23 novembre – Bonannus, CC
CORDIALI della RIVIERA Vittoria (Cordialis)	1678, 18 ottobre – Abinantes, CC
CORDIALI Vittoria (Cordiale)	1666, 1 aprile – Abinantes, CC
CORDIALI Vittoria (Cordialis)	1672, 9 aprile (cod.) – Abinantes, CC
CORDIER Dorotea	1676, 9 aprile – Lamparinus, CC
CORDIO Cinzio (Cordius)	1660, 11 ott. (ap.) – Octavianus, A.C.
CORDOMA Francesco	1662, 19 novembre – Vannuccius, Sen.
CORDOVA (de) Ferdinando	1661, 28 ago. (cod.) – Cavalero, pubbl.
CORDURA Petronilla	1660, 10 novembre – Paccichellus, CC
CORFINI	Cfr. Corsini
CORGNA (della) Giovanni Battista (à Cornea)	1677, 13 agosto – Colettus, CC

CORGNA (della) Giuseppe (Fr., à Cornea)	1677, 12 aprile – Bellus, AC
CORGNA (della) Teresa (à Cornea)	Cfr. Dudley
CORICELLI Caterina (Coricella)	1677, 12 aprile – Pasquaruccius, AC
CORINI Carlo fu Ottaviano	1669, 2 novembre – Lucarellus, CC
CORINI Caterina (de Chorinis)	1666, 25 agosto – Pasquaruccius, CC
CORIO (de) Flaminia fu Giovanni Bernardino	1659, 25 agosto (codicilli) – Pizzutus, CC
CORIO Bartolomeo (Corius)	1679, 29 maggio – Eusepius, CC
CORIO Vitale (Corius)	1674, 10 luglio – Rossellus, CC
CORIUS	Cfr. Corio
CORMANSANI Giovanni Camillo (Cormansanus)	1679, 13 gennaio – Massarius, CC
CORMENZANI Francesco (-zanus)	1679, 22 ottobre – Faventinus, CC
CORNACCHIA Faustina	1677, 8 settembre – Mancinellus, CC
CORNEA	Cfr. Corgna
CORNEGHO VITABAL Caterina	1663, 4 ottobre – Rondinus
CORNELI de VILLAMO Orsola	1677, 15 marzo – Rignanus, CC
CORNELI Ippolita (Cornelia)	1663, 14 febbraio – Rignanus, CC
CORNELI Orsola (Cornelia)	1673, 28 giugno – Taddeus, CC
CORNELI Orsola (Cornelii)	1661, 14 novembre – Rondinus, CC
CORNER Orlando (Cornerius)	1662, 27 giu. (ap.) – Serantonius, AC
CORNETTA Giuseppe	1677, 24 febbraio – Vipera, CC
CORNIELLI Giovanni Maria (-niellus)	1676, 30 e 31 (cod.) gen. – Gothus, CC
CORNIER Antonia	1674, 29 nov. (cod.) – Palutius, AC
CORNO (del) Camillo (Abate)	1680, 15 febbraio – J.B. Rondinus, CC
CORNOVALIS	Cfr. Carnevali
COROMANI Adriano (Ill.mo, -manus)	1663, 13 luglio (cod.) – Abinantes, C.C.
COROMOS Pietro	1674, 18 dicembre – Antonettus, CC
CORONA	Cfr. Goroni
CORONA Angela	1679, 15 maggio – Novius, CC
CORONA Benedetto	1679, 25 giugno – Novius, CC
CORONA Cecilia	1679, 14 agosto – Colettus, CC
CORONA Cecilia	1679, 8 dicembre – Eusebius, CC
CORONA Eufemia	1678, 15 agosto – Vannius, CC
CORONA Giovanni Francesco	1679, 4 marzo – de Blanchis, Vic.
CORPA	Cfr. Corpi
CORPI Leonarda (Corpa)	1679, 2 marzo – Vannius, CC
CORRADI Alberto (Corradus)	1678, 5 luglio – Oddus, CC
CORRADI Anna (Corrada)	1673, 2 sett. (cod.) – Malvetius, AC
CORRADI Anna (Corrada)	1678, 5 luglio – Antonettus, CC
CORRADI Anna (de Corradis)	1678, 4 luglio (cod.) – Petrocchius, AC
CORRADI Antonia (Corrada)	1660, 13 novembre – Vallatus, Gub.ris
CORRADI Giacomo (E.mo Card.) (Corradus)	1666, 16 gennaio – Jordanus, Cam.
CORRADI Maria (Corrada)	1674, 5 novembre – Coletta, CC
CORRADI Orsola (Corrada)	1679, 10 febbraio – Rondinus, CC
CORRADINI Benedetto (Corradinus)	1672, 10 gennaio – Abinantes, CC
CORRADINI Domitilla (Coradina)	Cfr. Fabri Corradini
CORRADINI Giovanni Battista (-nnus)	1659, 6 dicembre – Abinantes
CORRADINI Lucrezia (Corradina)	1661, 9 ottobre – P. Saracenus, CC
CORRADUCCI Agnese Lucia Clara	1677, 11 dicembre – Agricultura
CORRADUCCI Deodata (Coraduccia)	1673, 26 ottobre – Colettus, CC
CORRADUCCI Lucrezia (Corraduccia)	1667, 20 gennaio – Succ. Gazinus, CC
CORRADUCCI Lucrezia (Corraduccia)	1669, 27 febbraio – Succ. Gazzinus, CC
CORREA Giorgio	1670, 24 luglio – Redubitatus, pubbl.
CORREA Giorgio	1673, 1 aprile – Redubitatus, pubbl.
CORROMANI Adriano (Corromanus)	1679, 22 sett. (ap.) – Abinantes, CC
CORSA	Cfr. Corsi
CORSERI Lorenzo (Corserius)	1669, 3 gennaio – Pinus, Vic.

CORSI Alessandra (Corsa)	1664, 6 genn. (cod.) – Octavianus, A.C.
CORSI Alessandra (de Corsis)	1660, 4 genn. (cod.) – Octavianus, A.C.
CORSI Alessandra (de Corsis)	1662, 26 giugno (rest.) e 13 luglio – Octavianus, A.C.
CORSI Alessandra (de Corsis)	1671, 28 ottobre (ap.) – Octavianus, CC
CORSI Anna (Corsia)	1679, 17 agosto – Zamperinus
CORSI CAMATI Alessandra (Corsa de Camatiis)	1669, 31 gennaio (cod.) – H. Florellus, A.C.
CORSI CAMAZZI Alessandra (Corsa)	1671, 13 agosto (cod.) – Florellus, AC
CORSI CAMOZZI Alessandra (de Corsis Camotia)	1666, 28 febbraio (cod.) – Octavianus, A.C.
CORSI Carlo (de Cursiis)	1664, 8 settembre – Rondinus, CC
CORSI Maddalena (Corsa)	1678, 28 marzo – Florellus, AC
CORSI Margherita (de Corsiis)	Cfr. Felloni Corsi
CORSI Valentino (Corsius)	1668, 24, 31 marzo e 4 aprile (codicilli) – Paccichellus, CC
CORSI Valentino (Corsus)	1669, 11 giugno – Valentinus, CC
CORSI Valentino (Corsus)	1671, 9 marzo e 1 giugno (codicilli) – Antonettus, CC
CORSI Virginia (de Corsis)	Cfr. Falemme Corsi
CORSINI Andrea (Ill.mo) (Cursinus)	1669, 9 maggio (consegna) – O. Riccius, Cons. Floren.
CORSINI Andrea (Ill.mo) (Cursinus)	1670, 7 febbraio (apertura) – O. Riccius, Cons. Floren.
CORSINI Basilio (Corsinus)	1678, 14 giugno – Gotus, CC
CORSINI Giacomo (Cursinus)	1672, 15 luglio (ap.) – Riccius, Cons. F.
CORSINI Maria Flavia (Corfini?)	1662, 3 novembre – Pasquettus, AC
CORSINI Nerio (Card., Corsinus)	1678, 21 sett. (ap.) – Bonannus, CC
CORSINI Salvatore (Cursinus)	1675, 28 febbraio – Colettus, CC
CORSUS	Cfr. Corsi
CORTEGGIANUS, Cortegianus	Cfr. Cortigiani
CORTELLA Antonio	1671, 10 maggio, 16 agosto (codicilli) – Michelangelus, CC
CORTELLACCIUS	Cfr. Coltellacci
CORTELLESCHI Alessio (-telleschius)	1661 (1660), 30 dic. – R.Saracenus, CC
CORTELLINI Maria Giovanna (Cortillina)	1679, 21 ottobre – Abinantes, CC
CORTES Emanuele	1678, 29 settembre – Serantonius, AC
CORTESI Anna (Cortesia)	1660, 1 luglio – Abinantes, C.C.
CORTESI Bartolomeo (Cortesius)	1662, 16 ottobre – F. Paccichellus, C.C.
CORTESI Bartolomeo (Cortesius)	1670, 11 dicembre (apertura) – F. Lucarellus, C.C.
CORTESI Giulio (Cortesius)	1678, 11 sett. (cod.) – Octavianus, CC
CORTESI Maddalena (Cortesia)	1675, 2 novembre – Rondinus, CC
CORTESI Orsola (de Cortesiis)	Cfr. de Monte Cortesi
CORTESI Ottavio (Cortesius)	1676, 30 luglio – Antonettus, CC
CORTESI Ottavio (Cortesius)	1679, 4 e 13 maggio (codicilli) – Antonettus, CC
CORTESI Pietro (Cortesius)	1679, 3 febbraio – Colettus, CC
CORTI	Cfr. Curti
CORTICELLI Vittoria (de Corticellis)	Cfr. Poma Corticelli
CORTIGIANI Arcangelo (-teggianus)	1674, 22 luglio – F. Caiolus, CC
CORTIGIANI Francesco (-teggianus)	1679, 21 febbraio – Bonannus, CC
CORTIGIANI Sante (Corteggianus)	1676, 1 marzo – Caiolus, CC
CORTIGIANI Silvestro (Cortegianus)	1677, 24 settembre – Bellus, AC
CORTILLINA	Cfr. Cortellina
CORTO' Tommasa	1675, 25 giugno – Pinus, CC
CORTO' Tommasa fu Giovanni	1660, 6 mag. (cod.) – Bellisarius, Cam.
CORVINI Arrigo (Corvinus)	1675, 15 ottobre – Burgi
CORVINI Elisabetta (Corvina)	1664, 13 maggio – Abinantes, CC

CORVINI Elisabetta (de Corvinis)	1668, 9 ago. (cod.) – A. Octavianus, CC
CORVINI Enrico (Corvinus)	1675, 15 ottobre – Riccius, Burgi
CORVINI Francesco (Corvinus)	1664, 13 maggio – Abinantes, CC
CORVINI Francesco (Corvinus)	1668, 9 agosto (cod.) – Octavianus, AC
CORVINUS Alessandro (Ill.mo)	1660, 3 febbraio (cod.) e 5 giugno (aperto) – Plebanus, C. A.S.
COSCIA	Cfr. Cossa
COSCIA Agata	1679, 11 marzo – Succ. F. Caiolis, CC
COSCIA Cecilia Clemenza Giustina (Ill.ma)	1662, 21 agosto – Jacopinus, C.C.
COSCIANI Brigida	1667, 16 aprile – Novius, C.C.
COSCIANI Cinzio (Coscianus)	1665, 29 ottobre – Simius, Vic.
COSCIARI Elisabetta (de Cossaris)	1674, 17 gennaio – de Comitibus, CC
COSCINELLI Cosimo (Coscinelis)	1664, 5 marzo – Rondinus, C.C.
COSCIONI Maria (Cosciona)	1664, 6 febbraio – Rondinus, CC
COSCIONI Maria (Cosciona)	1664, 2 febbraio – Rondinus, CC
COSELLI Amico (Cosellius)	1663, 9 novembre – Marchettus, C.C.
COSENTINI Francesca (Cosentina)	1678, 25 novembre – Serantonius, AC
COSENTINI Giovanni Antonio (-tinus)	1677, 25 ottobre – Fecchia, AC
COSENTINI Isabella (Cosentina)	1674, 31 ottobre – P. Saracenus, CC
COSENZI Maddalena (Cosentia)	1667, 5 luglio (cod.) – de Angelis, Cam.
COSENZI Maddalena (Cosentia)	1668, 20 mar. (cod.) – de Angelis,Cam.
COSETTI Onesta (Cosetta)	1673, 23 febbraio – Morus, CC
COSIDA	Cfr. Cuside
COSIMELIS	Cfr. Cosmelli
Cosimo di S. Angelo, Fr.	1676, 18 maggio – Saracenus, CC
Cosimo di S. Giovanni Battista, Fr., delle Scuole Pie	1671, 13 maggio – Simius, Vic.
COSMANDI Dianora (Cosmanda)	1662, 11 marzo – Sabutius, CC
COSSA	Cfr. Coscia
COSSA Brigida fu Marco (de Cossia)	1679, 26 aprile (codicilli), 12 maggio (codicilli) – Faventinus, CC
COSSADINI Bernardina (Cossadina)	1676, 7 gennaio – Mancinus
COSSARIS (de)	Cfr. Cosciari
COSSIA	Cfr. Cossa
COSTA (de) Giovanni Antonio (Ill.mo)	1659, 9 agosto – Pizzutus, CC
COSTA (de) Marta	Cfr. de Loscio Costa
COSTA (della) Marco Antonio	1668, 22 febbraio – Paccichellus, CC
COSTA Agnese	1679, 8 maggio – Perellius, CC
COSTA Ambrogio	1671, 5 febbraio – Contuccius, C.C.
COSTA Anna	1678, 3 febbr. (ap.) – J.P. Caiolus, CC
COSTA Anna Francesca	1670, 20 luglio – Octavianus, Viv.
COSTA Anna Francesca	1678, 3 maggio (apertura) – Bellus, AC
COSTA Antonia	1677, 1 luglio – Massarius, CC
COSTA Bartolomeo	1670, 14 aprile – Valentinus, CC
COSTA Benedetto (Ill.mo)	1659, 30 marzo – Abinantes, C.C.
COSTA Carlo (F.)	Notaio tra i Diversi
COSTA Caterina	1662, 22 gennaio – Bossius, A.C.
COSTA Caterina	1671, 12 ott. (2 docc.) – Rondinus, CC
COSTA de HERRERA Luisa (Ill.ma)	1677, 21 agosto (ap.) – Lamperinus, CC
COSTA Lorenzo	1670, 9 luglio – P. Saracenus, CC
COSTA Luca di Giovanni	Cfr. Martinoli Costa
COSTA Maddalena	1678, 6 ottobre – Vannius, CC
COSTA Margherita	1673, 29 febbraio (sic) – Eusebius, CC
COSTA Maria Isabella Virginia	1672, 6 ottobre – Rondinus, CC
COSTA Nicola	1678, 23 marzo – Colettus, CC
COSTA Pietro Antonio	1678, 23 dic. (cod.) – Rondinus, CC
COSTA Pietro Paolo	1675, 4 giu. (cons.) – P. Saracenus, CC
COSTA Polissena	1669, 22 aprile – Octavianus, CC

COSTA Teodora	1680, 21 (codicilli) e 27 (apertura) febbraio – de Rubeis
COSTA Veronica	1660, 12 gennaio (ap.) – Pizzutus, CC
COSTAGUTI Prospero (Costagutus)	1670, 12 settembre (d.c.m.) – F. Serantonius, AC
COSTAGUTI Prospero (Costagutus)	1670, 10 luglio – Serantonius, AC
COSTAGUTI VIDMAN Anna Maria (Costaguta)	1679, 6 dicembre – Serantonius, AC
COSTAGUTI WIDMAN Anna Maria (Ill.ma) (Costaguta Vidman)	1659, 2 settembre (rest.) – Octavianus, A.C.
COSTAGUTI WIDMAN Anna Maria (ill.ma) (Costaguta Vidman)	1662, 30 ottobre – Serantonius, C.C.
Costantina fu Luca Ant., da Montefalco	1669, 5 febbraio – Massarius, CC
COSTANTINI Elisabetta (Costantina)	1672, 20 agosto - Julianus, Gub.
COSTANTINI Felice (Constantinus)	1673, 3 giugno (apert.) – Caiolus, CC
COSTANTINI Giacomo (Constantinus)	1662, 22 febbraio – Sabutius, CC
COSTANTINI Giovanni(Constantinus)	1679, 4 marzo – de Comitibus, CC
COSTANTINI Lorenzo, Ill.mo (Constantinus)	1660, 5 aprile (codicilli) – Moiranus
COSTANTINI Lorenzo, Ill.mo e R.mo, R.P.D.	1660, 15 aprile (codicilli) - Moiranus
COSTANTINI Lorenzo, R.mo D.	1660, 15 marzo – Moiranus, CC
COSTANTINI Marta (de Constantinis)	Cfr. Paletti Costantini
COSTANTINI Pasqua (Constantini)	1660, 3 luglio – Martagna, CC
COSTANTINI Silvestro fu Vittorio (de Constantino)	1673, 12 settembre – Rondinus, CC
COSTANTINI Virginia (Constantina)	Cfr. Flavi Costantini
COSTANTINI Vittoria (Constantini)	1663, 27 luglio – Burgi
COSTANTINI Vittoria (Constantini)	1670, 30 ottobre – Vannius, CC
Costanza fu Innocenzo	1675, 12 agosto – Valentinus, CC
COSTANZI Biagio (Constantius)	1666, 7 aprile (ap.) – Th. Palutius, A.C.
COSTANZI Biagio (Constantius)	1666, 6 apr. (cod.)–Michelangelus,C.C.
COSTANZI Ginevra (Constantia)	1662, 21 giugno – Petruccius, AC
COSTANZI Margherita (Constantia)	1675, 1 ottobre – Saracenus, CC
COSTANZI Marta (Constantia)	1671, 29 marzo – Faraglia, CC
COSTANZI Marzia (Constantia)	1671, 5 febbraio – Caiolus, CC
COSTANZI Marzia (Constantia)	1675, 9 luglio – Caiolus, CC
COSTANZI Tullio (Constantius)	1663, 22 ago. (2 docc.) – Massarius,CC
COSTANZI Vincenzo (Constantius)	1672, 29 (rest.) e 30 giugno – Bonannus, CC
COSTI Caterina (de Costis)	Cfr. Frateschi Costi
COTA (de) Gregorio fu Cesare Anastasio	1659, 30 novembre – Martagna, CC
COTENISI Giovanni Batt. (Cotenisii)	1676, 25 novembre – Coletta, CC
COTERLA Pietro	1678, 20 dicembre – Rossellius, CC
COTTA	Cfr. Cotti
COTTA Domenico	1670, 9 febbraio – G.B. Rondini, CC
COTTA Giacomo	1666, 9 gennaio – Gazzinus, CC
COTTART Francesco	1675, 6 febbraio – Rondinus, CC
COTTI	Cfr. Cutti
COTTI BROGLIATTI Antonia (Cotta de Brogliattis)	1666, 15 maggio – Contuccius, C.C.
COTUENNI Pietro (Cotuennius)	Notaio di Rota
COURMONT Lucia fu Giovanni	1665, 10 ottobre – Valentinus, CC
COUSIN Giovanni Francesco	1672, 19 dicembre – Rondinus, CC
COVARUCCI Lucrezia (Covaruccia)	1663, 30 gennaio – P. Saracenus, CC
COZZA	Cfr. Cozzi
COZZA Filippo	1668, 9 agosto – Lucarellus, CC
COZZARDI Domenico (Cozzardus)	Notaio pubblico e dei Banchieri Ebrei

COZZI Francesco (Cozzius)	1670, 23 dicembre (cod. ed altro) – T. Palutius, AC
COZZI Francesco fu Antonio, calzolaio	1661, 13 settembre – Vipera, CC
COZZI Girolama (de Cozzis)	Cfr. Fabri Cozzi
COZZONI Francesca (Cozzona)	1664, 1 giugno e 20 agosto (codicilli) – Gazzinus, CC
CRAISILE Anna Maria	1663, 30 marzo – Caiolus, C.C.
CRAS (de) Antonia	Cfr. Cle de Cras
CRAVESI Pietro fu Giovanni	1655, 24 novembre – Martagna, CC
CRAZER Andrea	1678, 11 dicembre – Rondinus, CC
CREDULI Faustina (Credulia)	1664, 9 aprile – Contuccius, CC
CREDULI Faustina (Credulia)	1666, 26 giugno – Martagna, CC
CREMENTI Ortenzia (de Clementibus)	1672, 17 gennaio – Rondinus, CC
CREMESINI Maddalena (Cremesina, Cremisina)	1670, 1 aprile – P.A. Caninus, Appell.
CREMISINI	Cfr. Cremesini
CREMONA Ippolito	1672, 11 dicembre – Tullius, CC
CREMONA Ippolito	1672, 4 dicembre – Lucarellus, CC
CREMONINI Angela (de Cremoninis)	Cfr. Sellani Cremonini
CREMONINI Domenico (Cremoninus)	1672, 25 ott. (cons.) – Malvetius, AC
CREMONINI Domenico (Cremoninus)	1675, 12 nov. (apert.) – Malvetius, AC
CREMONINI Vincenzo (Cremoninus)	1662, 25 agosto – Rondinus, CC
CREONI Giustina (Creona)	1677, 26 giugno – Rondinus, CC
CRESCENTINI	Cfr. Cresentini
CRESCENZI Anna	Cfr. Massimi Crescenzi
CRESCENZI Lavinia (Crescentia)	1663, 6 luglio (cod.) – Gattus, Rota
CRESCENZI Maddalena (Crescentia, Crescentiis)	Cfr. Capponi Crescenzi
CRESCENZI Paolo (Crescentius)	1670, 10 luglio – Palutius, AC
CRESCENZI Paolo (Ill.mo) (-scentius)	1670, 10 luglio (cod.) – T. Palutius, AC
CRESCENZI Tommaso (Crescentius)	1678, 26 giugno – Faventinus, CC
Crescenzo fu Elia, da Cave, ebreo	1674, 18 apr. – Succ. Michelangelus,CC
CRESCI Giovanni Battista (Crescius)	1672, 11 mag. (cod.) – de Blanchis, Vic.
CRESCI Giovanni Battista (Crescius)	1673, 18 nov. (ap.) – Simoncellus, AC
CRESCI Marco Antonio (Crescius)	1664, 4 giugno - Saracinus
CRESCI Valerio (Crescius)	1674, 16 luglio – Rondinus, CC
CRESCIOLINI Virgilio (Cresciolinus)	1668, 13 maggio – Novius, CC
CRESENTINI Belluccia (Cresentina)	1676, 20 aprile – P. Saracenus
CRESILI POCCIONI Felice fu Giovanni (Cresilii)	1661, 27 agosto – Burgi
CRESONI Margherita (Cresona)	1679, 29 ottobre – Rondinus, CC
CREVEUS Giovanni	1663, 2 (cod.) e 6 (apertura) marzo – Jordanus, Cam.
CRIBELLIA, Cribellius	Cfr. Crivelli
CRICCOLINI Agnese (Criccolina)	1669, 14 luglio – Bonannus, C.C.
CRIFONA	Cfr. Grifoni
CRIONI Lorenzo	Cfr. Candia fu Dionisio vedova
CRIPIOTTI	Cfr. Crisciatti
CRIPIOTTI Elisabetta (Cripiotta)	1663, 16 gennaio – Antonettus, CC
CRIPPI Gismonda (Crippia)	1665, 17 febbraio – Rondinus, CC
CRISCIATTI	Cfr. Cripiotti
CRISCIATTI Elisabetta (Crisciatta)	1663, 16 genn. (rev.) – Antonettus, CC
CRISILI Felice fu Giovanni (Crisilis)	1661, 12 novembre – Marchettus, CC
CRISOLINI Antonio (Chrisolini, Chrisolinus)	1662, 4 ottobre (cod.) – Riccius, Cons. Floren.
CRISOLINI Antonio (Chrisolinus)	1669, 1 febbraio (ap.) – Cons. Floren.
CRISOSTOMI Stefano (Chrisostomus)	1677, 27 aprile – Scarsellius, AC
CRISPI Giovanni Mattia (Crispus)	1667, 18 nov. – Succ. Martagna, CC
CRISPOLDI Virgilio (Crispoldus)	1670, 18 novembre e 20 dicembre (consegnato) – D. Contuccius, CC

CRISPOLDI Virgilio (Crispoldus)	1671, 13 genn. (ap.) – D. Contuccius,CC
CRISPOLTI Caterina (Crispolta)	1675, 24 giugno (cod.) – Successore Michelagelus, CC
CRISTALLINI Giulia (Christallina)	Cfr. Albertini Cristallini
CRISTALLINI Laura (Cristallina)	Cfr. Lavora Cristallina
CRISTALLINI Laura (Cristallina)	1661, 25 settembre – Jacopinus
CRISTIANI Francesco	1666, 25 e 27 (codicilli) aprile – Abinantes, CC
CRISTIANI Mattia (Christianus)	1673, 5 gennaio – Rossellius, CC
CRISTIANI Mattia (Christianus)	1676, 25 luglio – Rondinus, CC
CRISTIANI Porzia (Christiana)	1672, 25 luglio – Caiolus, CC
CRISTIANI Porzia (Christiana)	1672, 21 luglio – Coletta, CC
CRISTIANI Sante (Christianus)	1675 (1674), 26 dicembre (apertura) – Malvetius, AC
CRISTIANI Simone (Christianus)	1664, 10 dicembre – Burgi
CRISTIANI Veronica (Christiana)	1663, 10 agosto – Manfredus, CC
Cristina fu Roberto	1676, 31 agosto – Rondinus, CC
CRISTINI FONTANELLI Antonio (Christini Fontanella, Christinus)	1667, 13 settembre – Michelangelus, C.C.
CRISTINI Francesco (Cristinus)	1676, 12 gennaio – Rondinus, CC
CRISTINI Luzio (de Christino)	1673, 2 marzo – Rossellus, CC
CRISTINI Luzio di Salv. (Christini)	1673, 4 marzo – Rossellus, CC
CRISTOFORI Bernardina (de Christophoris, X.phoris)	1670, 9 settembre (codicilli) – G.B. Rondini, C.C.
CRISTOFORI Bernardina fu Benedetto (Christophari)	1666, 21 maggio – Michelangelus, C.C.
CRISTOFORI Bernardina fu Benedetto (Christophori)	1668, 17 ottobre – Michelangelus, C.C.
CRISTOFORI Lucrezia (de Christophoris)	Cfr. Galeazzi Cristofori
CRIVELLI Apollonia (Cribellia)	Cfr. Romani Crivelli
CRIVELLI Carlo (Cribellius)	1675, 9 settembre – Agricoltura
CRIVELLI Giuliano (Crivellus)	1668, 2 ottobre – Valentinus, CC
CRIVELLI Luigi (Cribellius)	1661, 15 settembre – Abinantes, C.C.
CRIVELLI Sante (Crivellius)	1660, 29 novembre – Novius, CC
CRIVELLINI Mattia (Crivellina)	1679, 23 novembre – de Comitibus, CC
CRIVELLINI Stefano	1668, 17 novembre - Mancinus
CROCCA Anna Maria	1670, 15 ottobre – Bonifatius, CC
CROCCHI Anna Maria (Crocca)	1677, 15 ottobre – O. Bonifatus, C.C.
CROCE	Cfr. Croci
CROCE	Cfr. Crux
CROCE Anna Maria (de Cruce)	1665, 15 marzo – Octavianus, C.C.
CROCE Bernardina (Cruces)	1674, 4 maggio – Rondinus, CC
CROCE Carlo (Crucis, Crucius)	1668, 26 febbraio (cod.) – Vipera, CC
CROCE Felice Caterina (Crucia)	1678, 7 maggio – Antonettus, CC
CROCE Francesca fu Giovanni Battista	1660, 31 marzo – Pizzutus, CC
CROCE Olimpia (de Cruce)	1672, 5 febbraio – Massarius, CC
CROCE Paolo (Crux)	1659, 7 settembre - Marchettus
CROCE Vincenzo (Crucius)	1672, 16 agosto (ap.) – Antonettus, CC
CROCI	Cfr. Croce
CROCI Maria Elena (de Crucibus)	1668, 29 febbraio – Rondinus, CC
CROCIATI Margherita (Cruciati)	1663, 17 settembre - Riccius
CROCICCHIA	Cfr. Crucicchia
CROCTA	Cfr. Crotti
CROGNALE	Cfr. Grognali
CROGNALI Giovanni Battista (-gnalis)	1669, 2 luglio – Paccichellus, CC
CROGNALINI	Cfr. Crugnalini
CROSA Minetta	1665, 24 gennaio – F. de Caiolis, CC
CROSATI Marco Antonio (Crosatus)	1672, 6 e 8 (cod.) lug. – Octavianus, CC
CROSI	Cfr. Crosa

CROSIGLIER Anna	1668 (1667), 27 dicembre – O. Petruccius, A.C.
CROSTA Crispolda	1661, 21 nov. – Michelangelus, C.C.
CROTI Ghelmino o Guglielmo (Crotus)	1677, 3 giugno – Palutius, AC
CROTTI Giovanna (Crotta)	1668, 29 agosto – Novius, CC
CROTTI Maria fu Giovanni Nicola (Crocta)	1676, 24 marzo – Martolus, Vic.
CROTUS	Cfr. Croti
CROVETIA Antonia	1661, 3 marzo – Paccichellius, C.C.
CRUCCHI Margherita (Crucca)	1666, 12 aprile – Rignanus, CC
CRUCE, Cruces	Cfr. Croce
CRUCIA	Cfr. Croce
CRUCIANI Carlo (Crucianus)	1670, 23 agosto – A. Malvetius, Cam.
CRUCIANI Domenico (Crucianus)	1663, 22 settembre (codicilli) e 2 ottobre (apertura) – Contuccius, CC
CRUCIANI Giuseppe, R.mo (Crucianus)	1662, 24 (cod.) e 25 febbraio – Michelangelus, CC
CRUCIANI Vennazio (Crucianus)	1675, 5 ottobre – Morus, CC
CRUCIBUS (de)	Cfr. Croci
CRUCICCHIA Giuditta	1660, 7 maggio – Octavianus, AC
CRUCIS, Crucius	Cfr. Croce
CRUFFARINI Maria (Cruffarina)	1679, 11 aprile – Cimarronus, CC
CRUGNALINI Marta (Crugnalina)	1669, 1 aprile – Franciolus, CC
CRUS (de) Emanuel	Cfr. Mendes de Crus
CRUSTA Pietro	Cfr. Rosana fu Domenico vedova
CRUX	Cfr. Croce
CRUX (de) Emanuele	Cfr. Mennes de Crux
CUCCERI Girolamo (Cuccierius)	1674, 17 ottobre – Pasquaruccius, CC
CUCCHI	Cfr. Cucci
CUCCHI Crizia (Cuccha)	1670, 14 luglio – Succ. Gazinus, CC
CUCCHI Crizia (Cucchia)	1672, 19 agosto – Colettus, CC
CUCCHI Giovanni Angelo (Cucchius)	1671, 12 genn. (cod.) – Julianus, Gub.
CUCCHI Giovanni Angelo (Cucchius, Cuccius)	1670, 30 sett. – J.B. Rondinus, CC
CUCCHI Giovanni Battista (Cuccius, Cucchius)	1670, 1 ottobre – J.B. Rondinus, CC
CUCCHI Margherita (Cuccha)	1675, 29 novembre – Marchettus, CC
CUCCHIARONI Cinzio	Cfr. Cesaria moglie
CUCCI	Cfr. Cucchi
CUCCI Bartolomeo (Cuccius)	1677, 10 agosto – Colettus, CC
CUCCI FORTUNATI Veronica	1671, 8 maggio – Lucarellus, CC
CUCCI Vincenzo (de Cuccis)	1671, 27 febbraio – Monaldus, CC
CUCCIERIUS	Cfr. Cucceri
CUCCUGNANI Marco (Cuccugnanus)	1678, 17 luglio – Vannius, CC
CUCISI Giovanni (Cucisius)	1669, 27 agosto – M. Eusebius, CC
CUCITELLA (de) Francesco	1663, 2 maggio – Massarius, CC
CUCUMANI	Cfr. Cocumani
CUCURNI Giulia (Cucurna)	1670, 2 nov. (ap.) – P. Franciolus, CC
CUCURNI Lucrezia (Cucurna)	1669, 9 gennaio – Massarius, CC
CUDO Domenico	1668, 8 agosto – Rondinus, CC
CUGNETTI Marco	1672, 5 marzo – Morus
CUGONI Caterina (Cugona)	1676, 5 aprile – Colettus, CC
CUMBUS	Cfr. Combi
CUNGIA, Cungius	Cfr. Congi
CUOMO Francesco	1667, 8 giugno – Novius, CC
CUOMO Francesco	1678, 7 novembre – G. Oddus, CC
CUOMO Francesco (Cuomos)	1678, 26 ottobre – Cimarronus, CC
CUOMO Francesco (Cuomus)	1675, 18 giugno – de Oddis, CC
CUOMUS	Cfr. Cuomo
CUPI	Cfr. de Cupis

CUPINELLI Vincenzo (Cupinellus)	1671, 27 aprile – Paccichellus, CC
CUPINI Pietro (Cupinus)	1660, 10 febbraio – Octavianus, AC
CUPIS (de) Eugenia	1667, 6 luglio – F. Caiolus, CC
CUPIS (de) Francesco Maria	1679, 25 febbraio – Fecchius, AC
CUPIS (de) Margherita	1677, 11 ottobre – Valentinus, CC
CUPIS (de) Margherita	1679, 11 febbraio – Abinantes, CC
CURABELLI Anna Maria (Curabella)	1662, 7 agosto – P. Saracenus, C.C.
CURLETTI Bartolomeo (Curlettus)	1663, 17 nov. – Succ. Gazzinus, C.C.
CURSIIS (de)	Cfr. Corsi
CURSINUS	Cfr. Corsini
CURSONI Antonia fu Persio	1659, 9 novembre – Contuccius, C.C.
CURTA	Cfr. Curti
CURTARELLI Bernardino (Curtarellus)	1670, 14 (consegna) e 24 (apertura) – J.M. Massarius
CURTI Antimo (+1664) (Curtus)	Notaio dell'Auditore di Camera
CURTI Carlo (Curtius)	1664, 6 ottobre - Paccichellus, CC
CURTI Cesare (Curtus)	1677, 10 ottobre – Rondinus, CC
CURTI COLINI Altobella (Curta)	1671, 21 settembre – Novius, CC
CURTI Domenico	1662, 20 giugno - Burgi
CURTI Elisabetta (de Curtis)	1677, 6 luglio – Coletta, CC
CURTI Eugenia (de Curtis)	1679, 11 settembre – Cimarronus
CURTI Francesca (Curtia)	1666, 23 luglio e 12 agosto (codicilli) – Paccichellus, CC
CURTI Giacomo (Curtus)	1669, 3 febbraio – Florellus, AC
CURTI Giovanni (Curtus)	1673, 18 settembre – Eusebius, CC
CURTI Giovanni Giacomo (Curtus)	1679, 23 dicembre – Bonannus, CC
CURTI Giuseppe (Curtus)	1669, 3 luglio (cod.) – Cons. Flor.
CURTI Maddalena (Curtii)	1674, 18 giugno – Perellius, CC
CURTI Paolo (Curtius)	1674, 29 settembre – Abinantes, CC
CURTI Porzia (Curta)	1672, 16 luglio – Tullius, CC
CURTI THEI Francesca (Curtia)	1666, 22 luglio – Paccichellus, CC
CURTI Valentino (Curtii)	Cfr. Vincenza fu Cristino vedova
CURTIS (de) Cecilia	1655, 27 ottobre (cod.) – G.F. Abinantes
CURTIS (de) Cecilia	1665, 30 marzo (ap.) – Abinantes, CC
CURTIS (de) Eugenia	1664, 19 agosto (cod.) – Franciolus, CC
CURTIS (de) Francesco Antonio	1661, 28 giugno (apert.) – Novius, CC
CURTIS (de) Francesco Antonio	1661, 24 giugno (codic.) – Novius, CC
CURTIS (de) Giuseppe (de Curtiis) (Cap.)	1658, 31 marzo – Moiranus, CC
CURTUS	Cfr. Curti
CURZI	Cfr. Curti
CUSARETTI Giovanni Battista (-tus)	1674, 5 maggio – Rondinus, CC
CUSASSIONASE	Cfr. Casauconasse
CUSCI Isacco	Cfr. Leoni del Segno Stella moglie
CUSIDE Laura (Cosida)	1665, 30 aprile (rest.) – Lucarellus, CC
CUSIGLIA Francesco	1669, ... - Inter apocas, n. 299
CUSINI CAIOZZI Margherita (Cusina)	1663, 25 novembre – Pasquettus, AC
CUSINI Margherita (Cusina)	1664, 5 agosto – Pasquettus, AC
CUSPOLO (de) Maria Domenica fu Giuliano	1669, 15 settembre – Succ. Gazzinus, CC
CUTTI Giovanni (Cuttus)	1670, 21 febbraio – Valentinus, CC
DADI Medea	1676, 20 aprile – Oddus, CC
DAGNO Isabella	1663, 15 luglio – Rondinus, CC
DALBI	Cfr. Dalbo
DALBO Caterina	1679, 22 settembre – Sabbatuccius, AC
DALLARSE Maria	1664, 3 aprile – Petruccius, AC
DALLIGINI Maddalena (Dalligina)	1672, 12 maggio – Colettus, CC
DALMAZZONI Giovanni Stef. (-nus)	1668, 20 febbraio – Gazzinus, CC
DALMAZZONI Giovanni Stef. (-zonus)	1667, 27 novembre – Petruccius, AC

DAMA Caterina	1662, 5 marzo – Michelangelus, C.C.
DAMAIA Emanuele	1670, 17 luglio – M. Michelangelus, CC
DAMASCENI Vittoria (Damascena)	Cfr. Zappati Damasceni
DAMIA Caterina	1662, 27 maggio – R. Saracenus, C.C.
DAMIANI Cecilia Vittoria	1679, 15 dicembre – Lamperinus, CC
DAMIANI Giovanna fu Battista	1671, 8 luglio – Franciolus, CC
DAMIANI Maddalena	1669, 2 marzo (cod.) – Novius, CC
DAMIANI Maddalena	1669, 23 ago. (cons.cod.) – Novius, CC
DAMIANI Maddalena (Damiana)	1669, 23 set. (apert.) – Antonettus, CC
DAMIANI Virginia (Damiana)	1672, 12 gennaio – Fecchius, AC
DANDI Girolamo (Dandus)	1669, 22 mag. (ap.) – Mazzeschus, AC
DANESI Caterina (Danesia)	1674, 14 giugno – Saracenus, CC
DANESI Dorotea (Danesia)	1676, 6 ottobre – Rondinus, CC
DANESI Francesco (Danesius)	1673, 22 luglio – de Blanchis, Vic.
DANESI Santa (Danesia)	1677, 2 maggio – Rossellus, CC
DANGE o d'ANGEVILLE Filippo	1666, 9 ottobre – Gillottus, Rota
DANIELLI Angela (Daniella)	1676, 6 gennaio – Rondinus, CC
DARDI Francesco (Dardus)	1667, 15 (cod.) e 18 (apertura) settembre – Rondinus,CC
DARDUS	Cfr. Dardi
DARI	Cfr. Daria
DARI Caterina fu Bernardino (Darii)	1668, 4 febbraio – Serantonius, AC
DARIA Caterina	1672, 9 maggio – Colettus, CC
DARRIENS Pietro	1678, 6 marzo – Rondinus, CC
DASEI Giovanni (Daseus)	1662, 2 gennaio – Paccichellus, CC
DASEUS	Cfr. Dasei
DATI Caterina (Datia)	1671, 10 maggio – Eusebius, CC
DATIA	Cfr. Dati
DAVIA Antonio (Davio)	1663, 17 marzo – Gazinus, C.C.
DAVIA Antonio (Davius)	1663, 13 luglio – Ferrarius, Rota
DAVICHI Margherita (de Davichis)	Cfr. Ghiglieri Davichi
DAVID Onorato	1672, 21 settembre – Octavianus, CC
DAVIO	Cfr. Davia
DAVIUS	Cfr. Davia
DECHI Bernardino (Dechius)	1679, 15 dicembre – de Comitibus, CC
DECI Giovanni Francesco (Decius)	Notaio della Curia Capitolina
DECIUS	Cfr. Deci
DEDOMI CINALDI Urania (Dedoma)	1672, 10 aprile – Valentinus, CC
DEIBARRA Alfonso	1666, 25 settembre – Mancinus, C.C.
DEIBARRA Alfonso (Deibatta)	1666, 8 settembre – Eusebius, C.C.
DEIBARRA Alonso	1661, 20 novembre – Moiranus, C.C.
DELA Francesco	1668, 25 aprile – Rondinus, CC
DELE' BENCI Caterina (de Bencis)	1664, 12 dicembre – Pulottus, Cam.
DELFI Marzio (Delfus, Delphus)	Cfr. Altieri Delfi
DELFINI Emilio (Ill.mo) (Delphinus)	1664, 20 febbraio (rest.) – Paccichellus
DELFINI Francesco	1670, 15 giugno – de Comitibus, CC
DELFINI Pietro (Delphinus)	1679, 12 gennaio – Octavianus, CC
DELFUS	Cfr. Delfi
DELICATI Lucrezia (Delicata)	1668, 5 agosto – Florellus, Vic.
DELICATI Orsola (Delicata)	1678, 16 luglio – Succ. Lucarellus, CC
DELLI Domenico (Dellus)	1662, 9 luglio – Bellisarius, Cam.
DELLI Domenico (Dellus)	1662, 19 giugno – Bellisarius, CA
DELLUS	Cfr. Delli
DELMINGA Stella	1669, 22 dicembre – Novius, CC
DELPHINUS	Cfr. Delfini
DELPHUS	Cfr. Delfi
DEMOFONTI	Cfr. Domifonti
DENCI Zenobio (Dencius)	1668, 3 febbraio – Rondinus, CC
DEODATI Bernardina Francesca (-ta)	1676, 1 luglio (apertura) – Caiolus, CC
DEODATI Caterina (Deodata)	1663, 2 novembre – Appellationum

DEODATI Giovanni (Deodatus)	1669, 24 giugno – Lamparinus, CC
DEODATI Salvatore (Deodatus)	1673, 17 marzo – Serantonius, CC
DEOGRATI Francesco (Deogratus)	1679, 28 novembre – Rondinus, CC
DEPINTA	Cfr. Dipinti
DERUBINI	Cfr. Rubini
DESIDERATI Ottavia Maria (-derata)	1677, 15 settembre – Abinantes, CC
DESIDERI Anna Giovanna (Desiderii)	1669, 21 maggio – Vipera, C.C.
DESIDERI Desiderio (de Desideriis)	1659, 9 giugno – Vipera, CC
DESIDERI Eustachio (Desiderius)	1668, 8 agosto – Rossellus, CC
DESIDERI Feliciano (de Desideriis)	1659, 21 agosto – Contuccius, CC
DESIDERI Laura (Desideria)	1661, 26 (rest.), 27 (codicilli) e 2 nov. (codicilli) – Rondinus, CC
DESIDERI Marca (Desideria)	1665, 20 settembre – Gerardinus, Vic.
DESIDERI Margherita (Desideria)	1657, 27 febbraio – Moiranus, CC
DESIDERI Marta (Desideria)	1669, 24 settembre – Gerardinus, Vic.
DESPIOS Guglielmo	1659, 6 febbraio (cod.) – A. Curtus
DESPIOS Guglielmo	1662, 6 feb., 19 (codicilli), 20 e 27 ott. (apertura) – Curtus, AC
DESTE Cleria	1666, 18 ago. (ap.) – Lamperinus, CC
DESTRI Giovanni Battista (Destrius)	1671, 8 ottobre – Abbatonius, CC
DETA	Cfr. Deti
DETI	Cfr. Detti
DETI del PALAGIO Dianora (Ill.ma)	1659, 24 ottobre – G.F. Abinantes
DETI Domenica (Deta)	1667, 27 settembre – P. Saracenus, CC
DETTI Angelo fu Desiderio (Dicti)	1670, 22 marzo – Antonettus, CC
Devora vedova di Sabbato Panseri	1674, 13 novembre – Pinardus, Ebr. Bancher.
Diamante fu Sante Pietro, ved. Pietro Giovanni Guerra	1668, 7 novembre – Serantonius, AC
DIAMANTI Angela (Diamantes)	1674, 8 febbraio – Colettus, CC
DIAMANTI Caterina (Diamantes)	1679, 29 agosto – Rondinus, CC
DIAMANTI Clara fu Fausto (Diamantis)	1661, 3 ottobre – Rondinus, C.C.
DIAMANTI Diamante (Diamantes)	1676, 19 ottobre – Succ. Vipera, CC
DIAMANTI Dionisio (Diamantes)	1673, 12 e 14 giugno – Colettus, CC
DIAMANTI Vittoria (Diamantes)	1670, 26 giugno – Abinantes, CC
DIANA Caterina	1677, 2 settembre – Rondinus, CC
DIANA Caterina	1678, 10 giugno (cod.) – Rondinus, CC
DIANA del MONTE Dorotea	1667, 18 agosto – Luccarellus, CC
DIANA Domenico	1669, 22 aprile – Franciolus, CC
Diana fu Pietro	1677, 2 settembre – Rondinus, CC
Dianora fu Ippolito, da S. Anastasio	1668, 24 maggio (cod.) – Rondinus,CC
DICONTIS Leonarda Maddalena	1679, 20 ottobre – Octavianus, CC
DICTI	Cfr. Detti
DIDACI PAGLIA Felice	1671, 25 ottobre – Colettus, CC
DIDISIRI RUGGERI Benedetta (-siria)	1674, 8, 15 (cod.) febb. – Martolus, Vic.
DIETI Angela fu Desiderio	1670, 22 marzo – Antonetti, C.C.
DIMIUS Pietro Luigi	1678, 9 maggio (cod.) – Rondinus, CC
DINA	Cfr. Dini
DINDARELLI Lorenzo (Dindarellus)	1669, 30 gen. (rev.cod.) –Bondinus,CC
DINEGO Agata	1676, 2 marzo – Mancinus
DINELLI Francesco (Dinellus)	1669, 20 aprile – de Angelis, Cam.
DINI Cecilia (Dina)	1671, 23 gennaio – F. Lucarellus, CC
DINI Girolama (Dina)	1660, 9 ago. e 6 sett. – Novius, CC
DINI Girolama (Dina)	1672, 30 agosto – Morus, CC
DINI Girolama (Dina)	1673, 30 novembre (cod.) – Novius, CC
DINI Ottavio (Dinus)	1672, 19 ott. (cod.) – Angeluccius, CC
DINI Paolino (Dinus)	1675, 8 (consegna) e 13 (apertura) novembre – Octavianus, CC
DINUS	Cfr. Dini

DIOFEBI Rossana (Diopheba)	1675, 11 ottobre – Malvetius, AC
DIOFEBI Tommaso (Diophebus)	1679, 21 gennaio – Malvetius, AC
DIOFINI Innocenza (de Diofinis)	Cfr. Renzi Diofini
DIOFREDI Margherita (Diofreda)	1678, 21 febbraio – Bonannus, CC
DIOGRATI	Cfr. Deograti
DIOLFI Agostino (Diolphus)	1671, 11 gennaio – Rossellus, CC
DIOLPHUS	Cfr. Diolfi
DIOMEDE (de) Domenica	1673, 13 marzo (rev.) – Rossellus, CC
DIOMEDI Domenica (Diomedes)	1676, 16 dicembre – Rossellius, CC
DIOMEDIS Menica fu Donato	1673, 5 marzo – Bonannus, CC
DIONISI Agnese (de Dionisiis)	1672, 15 maggio – Taddeus, CC
DIONISI Antonio Maria (Dionisii, de Dionisiis)	1669, 3 febbraio – Octavianus, C.C.
DIONISI Antonio Maria (Dionisius)	1646, 25 ottobre – Bonannus, C.C.
DIONISI Bartolomeo (Dionisius)	1666, 14 febbraio – Simoncellus, A.C.
DIONISI Dionisio (de Dionisis)	1662, 16 maggio – Rondinus, CC
DIONISI Gabriella (de Dionisiis)	1670, 4 dicembre – G.B. Rondinus, CC
DIONISI Margherita (Dionisii)	1672, 15 maggio – Taddeus, CC
DIONISI OMBRONI Pietro Paolo (Dionisius)	1669, 5 agosto – Rondinus, CC
DIONISI Valeria (de Dionisio)	1677, 24 aprile – de Caiolis, CC
DIONISI Valeria (de Dionisio)	1679, 23 settembre – Caiolus, CC
Dionora fu Ambrogio, perugina	1659, 3 agosto – Sotius, succ. Gazzini
Dionora fu Tolomeo, da Todi	1660, 20 agosto – Paccichellus, CC
DIOPHEBA, Diophebus	Cfr. Diofebi
DIOTALLEVI Adriana (Diotallevia)	1664, 18 giu. (cod.) – Petruccius, A.C.
DIOTALLEVI Adriana (Diotallevia)	1670, 29 marzo (apertura) – Succ. D. Colavani, C.C.
DIOTALLEVI Angela (Diotallevia)	1664, 19 agosto – Marchettus, C.C.
DIOTALLEVI Felice (Diotallevius)	1669, 2 agosto – Contuccius, CC
DIOTALLEVI Giulio (Diotallevius)	1664, 26 mar.(cod.) –Vannuccius,Cam.
DIOTALLEVI Giulio (Diotallevius)	1676, 21 apr. (ap.cod.) – Bellettus, AC
DIOTALLEVI Giulio (R.P.D. della Congr. dell'Oratorio, Diotallevius)	1673, 13 agosto (consegna) – Simoncellus, AC
DIOTALLEVI Maffeo (Diotallevius)	1673, 1 novembre – Coletta, CC
DIOTALLEVI Maffeo (Diotallevus)	1673, 2 e 3 (cod.) nov. – Colettus, CC
DIOTALLEVI Marta	1673, 27 settembre – Eusebius, CC
DIOTALLEVI Tommaso (Diotalleva)	1679, 8 novembre – Julianus, Gub.
DIOTELLEVIA	Cfr. Diotallevi
DIPINTI Maria (Depinta)	1670, 2 settembre – Succ. Gazini, CC
DIVERSINI Biagio (Diversinus)	1670, 27 nov. (ap.) – A. Jordanus, C.A.
DIVERSINI Biagio o Bianco (-sinus)	1670, 24 giu. (cod.) – Jordanus, Cam.
DIVITIA	Cfr. Divizi
DIVIZI Beatrice (Divitia)	1671, 1 giugno (codicilli), 11 agosto (apertura) – Massarius, CC
DIVOLO (de) Tommaso Nicola	1678, 25 febbraio – Bonannus, CC
DOARDI	Cfr. Odoardi
DOARDI Antonio (Doardus)	1670, 21 maggio – J.F. Cesarinus, C.C.
DOCTORINUS	Cfr. Dottorini
DOCTUS	Cfr. Dotti
DOEDENS Guglielmo	1675, 13 giugno – Cagnaronus, Viar.
DOGLIOLI Bartolomeo (Dogliolus)	1670, 23 febbr. – Riccius, Cons.Floren.
DOGNATI Andrea (Dognatius)	1669, 20 ottobre – Pinus, Vic.
DOIANI Maddalena (Doiana)	1659, 12 agosto – Pizzutus, CC
Dolce vedova di Aronne da Perugia	1676, 5 novembre – J.P. Caiolus, CC
DOLCEMINI Giovanni (Dolceminus)	1674, 27 sett. (cod.) – Riccius, Cons. Fl.
DOLCETTI Lucia (Dulcetta)	1666, 20 dicembre (ap.) – Novius, CC
DOLCI Anna Maria (Dulcia)	1665, 25 febbraio – Viridis, C.C.
DOLMETI	Cfr. Dulmeta
Domenica fu Alessandro	1672, 8 aprile – Vannius, CC

Domenica fu Andrea di Paolo, da Barletta	1672, 11 settembre – Colettus, CC
Domenica fu Baldassarre, da Rimini	1668, 11 ottobre – Bonannus, CC
Domenica fu Boccio	1678, 10 marzo - Morus
Domenica fu Francesco	1673, 3 gennaio – Vannius, CC
Domenica fu Gaspare, da Cesena	1671, 19 febbraio – R. Saracenus, CC
Domenica fu Pasquale, da Tutio (?) dioc. Aquila	1668, ... - Inter apocas, n. 210
Domenica fu Sebastiano	1661, 2 settembre – Burgi
Domenica moglie di Marcant. Lippi	1663, 15 gennaio – Bartoli, Burgi
DOMENICHELLI	Cfr. Dominichelli
DOMENICI	Cfr. Menici
Domenico	Cfr. Sallustia fu Cesare vedova
Domenico bolognese	1660, 23 agosto – Marchettus, CC
Domenico da Castelnuovo (Castronovo)	Cfr. Caterina vedova
Domenico di Antonio, da Monte Flore	1672, 26 marzo – Rondinus, CC
Domenico di S. Giuseppe, Fr.	1678, 12 ottobre – Saracenus, CC
Domenico fu Bernardino	1671, 30 agosto – Rondinus, CC
Domenico fu Giovanni Antonio, dal Reggiano	1667, 12 agosto – Succ. Martagna, CC
Domenico fu Giovanni Battista	1670, 9 giugno – Bellus, AC
Domenico Nicola di Damiano	1679, 1 settembre – Faventinus, CC
DOMIFONTI FINUCCI Adriana (Domifontes Finuccia)	1669, 1 giugno – Octavianus od Eusebius, C.C.
DOMINICHELLI Caterina	1666, 15 agosto e 3 ottobre (codicilli) – Gerardinus, Vic.
DOMINICHELLI Caterina	1666, 10 ottobre – Gerardinus, Vic.
DOMINICI	Cfr. Menici, Minici, Serdominici
DOMINICI Felice Angelo fu Annunzio	1677, 9 aprile – Colettus, CC
DOMINICI Maddalena	1677, 28 maggio – Rondinus, CC
DOMINICI Maria fu Giuliano	1672, 12 marzo – Julianus, AC
DOMINICI Maria fu Sebastiano	1672, 10 marzo – Julianus, AC
DOMINICI Nicolosa fu Cesare	1679, 30 ottobre – Colettus, CC
DOMINICIS (de) Agata	1667, 3 giu. (cod.) – Malvezzius, Cam.
DOMINICIS (de) Agata	1675, 13 marzo (rest.) – Rondinus, CC
DOMINICIS (de) Agata	1676, 13 (codicilli), 21 (apertura) marzo – Rondinus, CC
DOMINICIS (de) Caterina	1666, 12 febbraio – Vipera, CC
DOMINICIS (de) Caterina	1674, 5 aprile, 5 maggio (ore 14 e 20) – de Benedictis,CC
DOMINICIS (de) Domenico	1665, 11 agosto (cod.) e 18 novembre (cod.) – Vipera
DOMINICIS (de) Girolamo	1671, 19 settembre – Abinantes, CC
DOMINICIS (de) Maddalena	1674, 7 febbraio (cod.) – Rondinus, CC
DOMINICIS (de) Margherita	1672, 8 marzo – Rondinus, CC
DOMINICIS (de) Matteo	1674, 22 giugno – Abinantes, CC
DOMINICIS (de) Matteo	1674, 21 giugno – Gotus, CC
DOMITIA, Domitius	Cfr. Domizi
DOMIZI Giacoma (Domitia)	1665, 2 giugno – Pinus, Vic.
DOMIZI Isidoro (Domitius)	1674, 14 febbraio – Lamparinus, CC
DONATI Brigida fu Giovanni	1666, 27 marzo – Caiolus, C.C.
DONATI CALCIOLI Cecilia	1673, 2 settembre – R. Saracenus, CC
DONATI Caterina (de Donatis)	1668, 30 giugno – Nic. Florellus, AC
DONATI Caterina (de Donatis)	1668, 30 giugno – Florellus, AC
DONATI Cecilia (Donata)	1650, 21 giugno e 13 agosto – Valentinus, Vic.
DONATI Francesco (Donatus)	1665 (1664), 30 dic. – Petruccius, AC
DONATI Francesco (Donatus)	1675, 30 giugno – Lamperinus, CC
DONATI Giacomo (de Donatis)	1671, 18 marzo – Rondinus, CC

DONATI Giovanni Battista (Donatus)	1663, 14 (codicilli) e 15 (apertura) febbraio – Sabutius, CC
DONATI Giovanni Paolo (Donatus)	1678, 14 settembre – Rondinus, CC
DONATI Giuseppe (Donatus)	1672, 10 novembre – Martolus, Vic.
DONATI Marco Antonio (Donatus)	1673, 11 marzo – Lamparinus, CC
DONATI Margherita (Donata)	1674, 2 aprile – Octavianus, CC
DONATI Marzia (Donata)	1663, 13 ottobre (codicilli) e 16 novembre (apertura) – Pasquettus, AC
DONATI Patrizio (Ill.mo e Rev.mo, R.P.D.) (Donatus)	1661, 27 maggio (cod.) – Florellus, Vic.
DONATI Sante (Donatus)	1674, 17 ottobre – Novius, CC
DONATI Vittoria (Donata)	1668, 9 dicembre – Bonannus, CC
Donato di S. Barbara	1672, 16 novembre – R. Saracenus, CC
DONCETTI Giacomo (Doncettus)	1659, 12 dicembre – Vipera, CC
DONDINI Gregorio (Dondinus)	1680, 13 novembre - Burgi
DONDINI Prassede (Dondina)	1674, 16 settembre – Novius, CC
DONEGIDI Caterina (Donegidia)	1675 (1674), 26 dic. – Massarius, CC
DONEUX Dionisio	1663, 9 febbraio – Rondinus, CC
DONGHI Giovanni Stefano (E.mo Card.) (Donghius)	1669, 26 novembre (apertura) – Bonannus, CC
Donna da Bologna	1662, 30 novembre – Pinus, Vic.
Donna da Venafro, ebrea	1660, 22 giugno – de Sanctis, Vic.
DONNINI Antonia Prudenza (Donnina)	1664, 13 novembre – Palutius, A.C.
DONNINI Antonio (Donninus)	1678, 19 ottobre (apert.) – Morus, CC
DONNINI Bartolomeo (Donninus)	1668, 1 gennaio – Martagna, C.C.
DONNINI Bartolomeo (Donninus)	1669, 1 genn. – Succ. Martagna, C.C.
DONNINI Domenico (Donninus)	1666, 17 settembre – Novius, CC
DONNINI Pietro (Donninus)	1663, 5 gennaio – Rondinus, CC
DONSELLI	Cfr. Donzelli
DONSI Marco (Donsus)	1665, 19 febbraio – Caninus, Appellat.
DONZELLI Giuliano (Donzellius)	1661, 30 agosto – Abinantes, CC
DORIA Agostino	1673, 22 febbraio – Franciolus, CC
DORIA Angela	1662, 31 lug. (cod.) – Paccichellius, CC
DORIA Angela	1667, 5 giu. (cod.) – Paccichellus, C.C.
DORIA Bernardino Carlo	1676, 15 aprile (cod.) – Malvetius, AC
DORIA Domenico Maria	1661, 21 settembre – Simoncellus, AC
DORIA Francesco	1666, 31 maggio – Lucarellus, CC
DORIA Francesco	1667, 15 agosto e 16 settembre (codicilli) – Lucarellus, CC
DORIA Giovanni	1660, 16 novembre – Curtus, AC
DORIA Giovanni Battista Maria	1670, 30 apr. (don.) – J.M. Antonettis
DORIA Girolama	1662, 22 ottobre – Novius, CC
DORIA Lamba Maria (R.P.) (de Auria)	1666, 7 maggio – Monaldus, AC
DORIA Maddalena	1663, 4 maggio – Paccichellus, CC
DORIA Maddalena	1669, 9 luglio – Paccichellus, CC
DORIA Placida	Cfr. Gizzi Doria
DORISELLI Caterina (Dorisellia)	1677, 27 ottobre – Faraglia, CC
Dorotea fu Antonio, pistoiese	1675, 21 gennaio – Pasquaruccius, CC
DOSSI Vittoria (Dossia)	1675, 20 maggio – Mancinellus, CC
DOTTI Tommaso (Doctus)	1676, 21 marzo (cons.) – Bellus, CC
DOTTORINI Quintilio (Doctorinus)	1680, 21 gennaio – Abbinantes, CC
DOUPIA Vittoria	1659, 10 maggio – Marchettus, CC
DOVICHELLI Domenico	1675, 8 dicembre – Faventinus, CC
DOVICHELLI Domenico (Dovichellus)	1675, 8 dicembre – Franciolus, CC
DOVICI Anna (Dovica)	1678, 12 gennaio – Coletta, CC
DOYSON Gerio	1679, 18 agosto – Martolus, Vic.
DRAGANTINI Orsola (Dragantina)	1676, 19 dicembre – Riccius, Gub.
DRAGANTINI Orsola (Dragantina)	1677, 4 ottobre (cod.) – Riccius, Gub.
DRAGHETTI Ambrogio (Draghettus)	1656, 3 ott. (cons.) – Martagna, C.C.

DRAGHI Salvatore (Dragus)	1663, 23 ottobre – Viridis, CC
DRAGONDELLI Bernardino (Dragondellus)	1669, 20 gennaio – Novius, C.C.
DRAGONI Domenico (Dragonus)	1675, 22 giugno – Succ. Bonifatii, CC
DRAGUS	Cfr. Draghi
DRIDELLI Anna Maria (Dridella)	1671, 6 luglio – R. Saracenus, CC
DRILLI Pietro (Drillus)	1661, 24 giugo – Antonettus, CC
DROCCI Nicola	Cfr. Caterina vedova
DROUT Antonio	1667, 26 agosto – Rondinus, C.C.
DRUPET Graziano	1677, 2 giugno – Mancinellus, CC
Drusilla fu Codrocio, ved. Agapito	1662, 3 giugno – Marchettus, CC
DRUSOLINI Giulia (Drusolina)	1660, 30 luglio – Guidottus, AC
DUAMETTI Giuseppe (Duamettus)	1679, 26 giugno – Fecchius, AC
DUAMETTI Margherita (Duametta)	1675, 1 e 15 luglio – Rossellius, CC
DUARTES ENRIQUEZ Dianora	1669, 3 giugno – Rondinus, CC
DUBLIUL Caterina	1661, 19 agosto – Marchettus, C.C.
DUBOIS Alessandro	1666, 29 maggio – Antonettus, C.C.
DUCA (del) Caterina	1674, 22 febbraio – Saracenus, CC
DUCA (del) Domenica Margherita	1675, 3 luglio – Eusebius, CC
DUCA (del) Giacomo	1663, 8 luglio – Inter apocas n. 195
DUCA (del) Isabella	1676, 18 giugno – Antonettus, CC
DUCA Antonio	1671, 27 ottobre – Petrocchius, AC
DUCHE POUSSIN Gaspare	Cfr. Dughet Poussin
DUCREST Francesco Antonio	1660, 20 novembre – Cotuenius, Rota
DUDLEY Teresa, duchessa (Dudleo)	1678, 24 aprile – de Comitibus, CC
DUDLEY Teresa, Ill.ma D. duchessa della Cornia (Dudleo)	1679, 18 aprile (rest.) – Octavianus, CC
DUGHET POUSSIN Gaspare (Duche)	1675, 25 maggio (ap.) – Eusebius, CC
DUGLIOLI ANGELELLI Cristiana	1668, 10 dic. (cons.) – Simius, Vic.
DUGLIOLI ANGELLELLI Cristiana (Dugliola de Angelellis)	1669, 8 (codicilli) e 9 gennaio (apertura) – Simius, Vic.
DULACH Giovanni Battista	1670, 9 giugno – Rondinus, CC
DULCETTA	Cfr. Dolcetti
DULCIA	Cfr. Dolci
DULMETA Orazio	1676, 5 marzo – Rondinus, CC
DULMETA Orazio (Ill.mo)	1676, 4 maggio – Gothus, CC
DUNA Bernardina	1669, 17 maggio – Bonannus, C.C.
DUNA Bernardina	1674, 22 febbraio – R. Saracenus, CC
DUNAN Cristoforo	1678, 7 ottobre – Colettus, CC
DUNI	Cfr. Duna
DUNUS Pietro	1666, 5 gennaio – Rondinus, CC
DUOMETTI Margherita (Duometta)	1678, 16 ottobre – Fecchia, AC
DUOMETTI Margherita (Duometta)	1679, 9 aprile (codicilli) e 27 giugno – Fecchia, AC
DURANDUS Giovanni Battista	1660, 4 marzo (test. e 2 codicilli) – Consolatus Florentinus
DURANI Antonia (Durana)	1678, 5 giugno – Rondinus, CC
DURANTE Balduino (Durantes)	1679, 27 novembre - Abinantes
DURANTE Caterina Giulia (Durantes)	1674, 8 agosto – Marchettus, CC
DURANTE Cecilia (Durantes)	1674, 16 giugno – Marchettus, CC
DURANTE COLETTI Marta (-rantes)	1677, 6 ottobre – Novius, CC
DURANTE Francesco (Durantes)	1672, 24 dicembre – Marchettus, CC
DURANTE Francesco (Durantes)	1675, 22 dicembre – Cons. Flor.
DURANTE Francesco (Durantis)	1671, 24 dicembre – Marchettus, CC
DURANTE Francesco (Durantis)	1672, 2 gen. (cod.) – F. Marchettus, CC
DURANTE Perna (Durantes)	1677, 24 maggio – Rossellus, CC
DURANTE Silvestro (Durantes)	1662, 20 luglio (cod.) – Octavianus, AC
DURANTE Silvestro (Durantes)	1664, 30 aprile – Octavianus, AC
DURASTANTI Fausto (Durastantes)	1667, 25 agosto – Michelangelus, CC

DURASTANTI Fausto (Durastantes)	1668, 29 febbraio (apertura) – F. de Augustinis, pubbl.
DURATIUS	Cfr. Durazzo
DURAZZI Francesca	Cfr. Balbi Durazzi
DURAZZO Stefano (Card.) (Duratius)	1667, 6 (codicilli) e 11 luglio (apertura) – O. Riccius, Consolatus Florentinis
DURAZZO Stefano (E.mo Card.) (Duratius)	1665, 17 novembre – O. Riccius, Consolatus Florentinis
DURE' Biagio	1672, 10 settembre – Julianus, Gub.
DURE' Biagio	1679, 10 settembre – Julianus, Gub.
DURIO Giuseppe (Durius)	1671, 13 marzo – Lucarellus, CC
DURIUS	Cfr. Durio
DUTO' Concetto	1676, 31 luglio – Reoduteii, pubbl.
DUTO' Concetto – vedi Poncetto de Housteau	1676, 30 luglio – Redoutei, pubbl.
DUVERSIM Biagio	1660, 8 maggio – Cotuennius, Rota
DYCK (Van)	Cfr. Vandici
DYSEMBART Filippo	1668, 23 novembre – Jordanus, Cam.
ECCELLENSI Abramo (Ecchellensis)	1664, 15 luglio – Rondinus, C.C.
ECCELLI Domenico (Eccellius)	1670 (1669) 29 dic. – Cesarinus, CC
ECCHELLENSIS	Cfr. Eccellensi
ECCHLI Zaccaria	1673, 12 lug. – Succ. Michelangelus,CC
ECCLESIA (de)	Cfr. della Chiesa
ECTORRIS (de)	Cfr. Ettorri
EFFECTIBUS (de)	Cfr. Effetti
EFFETTI Vincenza (de Effectibus)	Cfr. Rovanti Effetti
EGIDI Francesco (Egidius)	1674, 23 febbraio – Coletta, CC
EGIDI Giovanni (Egidius)	1663, 3 aprile (codicilli) e 7 maggio (apertura) – Octavianus
Egidio di S. Nicola, Fr.	1660, 19 novembre – R. Saracenus, CC
EGIPTIA, Egiptius	Cfr. Gizzi
EGITIUS	Cfr. Gizzi
ELCI (d') Scipione (Em.mo Card.) (de Ilcio)	1670, 11 aprile – F. Serantonius, AC
ELCLEN Claudia	1667, 13 giugno – Tullius, CC
Elena di Pietro Giacomo	1673, 29 maggio – Sec.rii e Canc. Cam.
ELEUTERI Teodora (Eleuteria)	1676, 11 e 26 (codicilli) dicembre – Liberatur, Cam.
Elia di S. Monica, Fr.	1674, 15 luglio – Saracenus, CC
Elisabetta Domenica fu Girolamo	1678, 5 ottobre – Rondinus, CC
Elisabetta fu Agostino	1676, 13 agosto – de Blanchis, Vic.
Elisabetta fu Biagio	1660, 16 giugno – Marchettus, CC
Elisabetta fu Francesco, da Bettona	1662, 21 luglio – Paccichellus, CC
Elisabetta fu Giacomo, ved. Francesco Agostini, padovana	1665, 22 gennaio e 27 luglio – Novius, CC
Elisabetta fu Giovanni Giulio	1664, 5 settembre – Simius, Vic.
Elisabetta fu Modesto Giovanni	1670, 1 febbraio – Franciolus, CC
ELISEI GRETTI Paola (de Eliseis)	1663, 30 maggio (cod.) – Rondinus,CC
ELISEI Paola (de Eliseis)	1663, 29 maggio – Rondinus, CC
ELLARUS	Cfr. Ellert
ELLERT Giacomo (Ellarus)	1661, 30 ottobre - Burgi
ELMI Giuseppe (Elmus)	1677, 26 luglio - Agricoltura
ELMUS	Cfr. Elmi
Emanuele da Campagnano, ebreo	1674, 21 agosto – Pinardus, Ebreor.
Emanuele di Gesù e Maria, Fr.	1677, 14 ottobre – Serantonius, AC
EMANUELLES Tommaso	1672, 10 marzo – Vebrò, pubbl.
EMANUELLES Tommaso	1671, 8 marzo – M. Vebro, pubbl.
EMERI Bernabeo	1662, 16 luglio – Rondinus, C.C.
EMERIX Giovanni (Ill.mo, Rev.P.)	1662, 14 dicembre – Ferrarius, Rota
EMILI Clara fu Paolo (Emilii)	1679, 3 gennaio – Bonannus, CC

EMILI Narciso (Emilius)	1672, 8 febbraio – Vannius, CC
ENCIOLINI MAZZOLI Oliva (-ciolina)	1662, 27 settembre – Rondinus, CC
ENNI de MAGISTRIS Clarice	1667, 6 luglio (cod.) - Abbinantes
ENNI de MAGISTRIS Clarice (Ennia)	1656, 21 gennaio (cod.) – G.F. Abinante
ENNI de MAGISTRIS Clarice (Ennia)	1667, 6 luglio - Abinantes
ENNI de MAGISTRIS Clarice (Ennia)	1676, 26 nov. (apert.) – Bonannus, CC od Abbinantes
ENNIA	Cfr. Enni
ENRICI	Cfr. Enrighi
Enrico di S. Alessio	1673, 29 giugno – R. Saracenus, CC
ENRICONI Enrico (Enriconus)	1671, 4 febbraio – Vannius, CC
ENRIGHI MANCINI Orsola	1669, 30 giugno – Massarius, CC
ENRIGHI Orsola	1666, 22 dicembre – F. Caiolus, CC
ENRIQUEZ Dianora	Cfr. Vaz Enriquez
ENRIQUEZ Dianora	Cfr. Duartes Enriquez
ENRIQUEZ Eleonora	Cfr. Vaz Enriquez
ENRIQUEZ Odoardo Emanuele	1668, 24 sett. – Michelangelus, CC
ENRIQUEZ Odoardo Emanuele	1678, 2 febbraio – Rondinus, CC
ENRIQUEZ Simone	1663, 17 ottobre – Michelangelus, CC
ENRIQUEZ Simone	1664, 14 ottobre – Michelangelus, CC
EPISCOPINI Angela (Episcopina)	1676, 19 marzo – J.P. Caiolus, CC
EPISCOPIS (de) Giulia	1669, 4 settembre – Massarius, CC
ERANI Alberto (Heranus)	1664, 12 ottobre – F. Farsettus parroco
ERASMI Francesco (Erasmus)	1677 (1676), 28 dicembre (apertura) – Angeluccius, AC
ERASMI Ottavio (Erasmus)	1672, 23 settembre – Bonannus, CC
ERBIST VINCOLI Eva	1679, 18 maggio – Liberatus, Cam.
ERBISTI Eva (Erbista)	1670, 10 giugno – Pacichellus, CC
ERCOLANI Ippolita (Hercolana)	1664, 21 agosto – Abinantes, CC
ERCOLANI Lucrezia (Herculana)	1660, 25 aprile (cod.) e 20 maggio (apertura) – Antonettus, CC
ERCOLANI Maddalena (Ercolanis, de Herculanis)	Cfr. Bazzoni Ercolani
ERCOLANI Maddalena (Erculana)	1663, 10 agosto (cod.) – Lucarellus, CC
ERCOLANI MALVASIA Ortenzia (Herculana)	1666, 30 gennaio – Pinus, Vic.
ERCOLANI Marco Ant. (Herculanus)	1663, 9 settembre – Rondinus, CC
ERCOLANI Marco Ant. (Herculanus)	1679, 15 febbraio - Ripetta
ERCOLANI Silvestro (Ercolanus, Herculanus)	1674, 13 e 15 (apertura) gennaio – Vipera, CC
ERCOLANI Vincenzo (Ercolanus)	1679, 4 dicembre – Valentinus, CC
ERCOLI Francesco (Erculis)	1677, 12 giugno – Rondinus, CC
ERCOLI Francesco (Hercules)	1678, 22 settembre – Rondinus, CC
ERCULANA	Cfr. Ercolani
ERCULIS	Cfr. Ercoli
ERIN AHONIUS Antonio	1678, 3 ottobre – Bellettus, AC
ERMINI Caterina (Erminia)	1662 (1661), 29 dic. – Lollius, A.C.
ERMINI Caterina (Erminia)	1665, 26 gennaio – Palutius, AC
ERMINI Francesca (Erminia)	1674, 12 maggio – Rondinus, CC
ERMINI SERAFELLINI Caterina (Erminia Serafellina)	1658, 25 febbraio – Jacopinus, C.C.
ERNALDI Giovanni Battista	1674, 16 marzo – Petrocchius,AC
ERNANDEL Anna	1662, 20 sett. (cod.) – Antonettus, C.C.
Ernesto fiorentino	1668, 13 aprile (ap. cod.) – Paccichellus, CC
ERTELLI Mattia (Ertellus)	1673, 23 marzo – Pinus, Vic.
ES PASSERI Angela (de Passaris)	1666, 3 e 4 (codicilli) aprile – Michelangelus, C.C.
ESCHASSERIUS Giovanni	1665, 12 luglio (rev.) – Rondinus, CC

ESCUS Ignazio	1669, 23 dicembre – Marchettus, CC
ESDRA Zaccaria	1679, 1 e 3 (rest.) maggio – Caiolus, CC
ESTE	Cfr. Deste
ESTELLA	Cfr. Stella
Ester da Sermoneta	1674, 11 gennaio (2 docc.) – Succ. F. Caiolus, CC
ETTORRI Giovanni Batt. (Hectorris)	1677, 4 febbraio – Marchettus, CC
ETTORRI Giovanni Paolo (Ettorres)	1669, 7 febbraio (codicilli) e 1 aprile (apertura) – Succ. Gazzinus, CC
ETTORRI Giuseppe (de Ectorris, de Hectorris)	1665, 30 marzo (cod.) – Michelangelus, CC
ETTORRI Giuseppe (de Hettorris)	1667, 14 dic. (rev.) – Michelangelus,CC
ETTORRI Laura (Hectorres)	1670, 14 novembre – Rossellus, CC
EUCHERI Rocco (Euccherius)	1660, 28 luglio – R. Saracenus, CC
Eufrasia fu Sabatino, vedova di Giovanni Passarini	1671, 28 gennaio – Rondinus, CC
EUGENI Cinzio (Eugenius)	1662, 27 sett. (cod.) – Petruccius, A.C.
EUGENI Cinzio (Eugenius)	1666, 23 mag. (cod.) – Petruccius, AC
EUGENI Cinzio (Eugenius)	1667, 24 febbraio – O. Petruccius, AC
EUGENI Cinzio (Eugenius)	1668, 11 settembre (cod.) – Bellus, AC
EUGENI Cinzio (Eugenius)	1672, 17 maggio (cod.) – Bellus, AC
EUGENI Clara (Eugenii)	1674, 16 febbraio – Taddeus, CC
EUGENI Domenico (Eugenii)	Cfr. Celia vedova
EUGENI Giovanni Battista (Eugenius)	1665, 18 dicembre – Rondinus, CC
EUSEBI Eusebio (Ill.mo, de Eusebiis)	1675, 25 novembre – Rondinus, CC
EUSEBI Marta Maddalena fu Giuliano (Eusebii)	1669, 11 dicembre – Succ. Gazzinus, CC
EUSEBI Michelangelo (Eusebii, Eusebium, Eusebius, -sepius) (+1673)	Notaio della Curia Capitolina
EUSEBI Pietro (de Eusebiis)	1660, 14 giugno – Succ. Pizzutus, CC
Eusebia fu Felice Francesco, vedova di Innocenzo Pasqualis	1666, 5 giugno – Antonettus, CC
EUSEPI Antonio (Eusepius)	1662, 22 marzo – Rondinus, C.C.
EUSEPIUS	Cfr. Eusebi
EUSTACHI Francesca (Eustachii)	1679, 23 agosto – Rondinus, CC
EVANGELISTA Antonio	1674, 12 settembre – Conservat.
EVANGELISTA Antonio	1676, 18 novembre – Rossellius, CC
EVANGELISTA Felice	1663, 1 settembre – Paccichellus, CC
EVANGELISTA Felice	1670, 16 agosto (ap.) – F.Franciolus,CC
Evangelista fu Bartolomeo, da Castel del Piano	1675 (1674), 29 dicembre – Novius, CC
EVORA Simone	Cfr. de Silva de Evora
FABA	Cfr. Fava
FABALE	Cfr. Fabrili
FABALI de RUBEIS Flaminia (Fabale)	1664, 13 nov. (cod.) – Massarius, CC
FABBIA, Fabbii	Cfr. Fabi
FABBRI	Cfr. Faberi, Fabri
FABERI Giovanni (Faberius)	1672, 27 settembre – Novius, CC
FABERI Giulio (Faberius)	1673, 3 gennaio – Novius, CC
FABI Angela (Sor, de Fabiis)	1676, 20 giugno – J.P. Caiolus, CC
FABI Angela fu Gabriele (Fabbii)	1672, 7 giugno (cod.) – Marchettus, CC
FABI Antonia (de Fabiis)	1662, 8 febbraio – Rondinus, C.C.
FABI Antonio (Fabius)	1677, 21 ottobre – Eusepius, CC
FABI Carlo (Fabius)	1662, 25 marzo – P. Saracenus, C.C.
FABI Carlo (Fabius)	1670, 10 aprile – Eusebius, CC
FABI Carlo fu Biagio (Fabii)	1671, 20 gennaio – Succ. Arigoni, CC
FABI Clara (de Fabiis)	1660, 10 giugno – Pizzutus, C.C.
FABI Cornelia (de Fabiis)	Cfr. Alicorni Fabi
FABI Dionora (de Fabiis)	Cfr. Cenci Fabi
FABI Domenico (Fabius)	1677, 7 sett. (apert.) – Antonettus, CC

FABI Elisabetta (Fabia)	1673, 18 maggio – Eusebius, CC
FABI Evangelista fu Pietro (Fabii)	1678, 20 febbraio – Sec. Canc. Cam.
FABI Francesco (Fabius)	1664, 19 agosto – Michelangelus, CC
FABI Francesco (Fabius)	1671, 10 luglio – Michelangelus, CC
FABI Giovanni Battista (Fabius)	1663, 18 marzo – Sabutius, CC
FABI Lavinia (Fabbia)	1661, 9 gennaio – Cons. Floren.
FABI Luca (Fabius)	1678, 2 ottobre – Octavianus, CC
FABI Luca (Fabius)	1679, 4 aprile – de Comitibus, CC
FABI Maddalena (de Fabiis)	1678, 14 agosto – Eusebius, CC
FABI Marco (Fabius)	1674, 9 luglio – Cesarinus, CC
FABI Margherita (de Fabiis)	1661, 12 gennaio – Octavianus, AC
FABI Margherita (de Fabiis)	1678, 6 ottobre – Valentinus, CC
FABI Pietro (de Fabiis)	1667, 9 maggio – Morus, CC
FABI Sebastiano (de Fabiis)	1674, 29 agosto – Valentinus, CC
FABIA	Cfr. Fabi
FABIANI Margherita (Fabiana)	1672, 22 gennaio – Bellus, AC
FABII, de Fabiis	Cfr. Fabi
Fabio della Sanità	1665, 23 luglio (ap.) – Petrocchius, AC
FABIUS	Cfr. Fabi
FABLE Flaminia	1664, 18 ottobre – Bosius, AC
FABOLO' Flaminia	1663, 24 apr. (cod.) – P. Saracenus, CC
FABRA	Cfr. Fabri
FABRI Angela Caterina (Fabria)	1675, 14 luglio – Rossellius, CC
FABRI Anna Maria	1662, 31 agosto – Burgi
FABRI Antonio (Fabrus)	1672, 5 luglio – Rondinus, CC
FABRI BARTOLI Maddalena	1673, 10 ottobre – Palutius, AC
FABRI Benedetto (Fabrius)	1666, 17 novembre – Novius, C.C.
FABRI Camilla (de Fabris)	1674, 10 gennaio – Fecchius, AC
FABRI CORRADINI Domitilla (de Fabris)	1662, 17 maggio – Gazzinus, CC
FABRI COZZI Girolama (Fabra)	1670, 24 aprile – F. Lucarellus, CC
FABRI Diana (Fabra)	1662, 20 maggio – Cons. Floren.
FABRI Domenico (Fabrus)	1662, 17 febbraio – Colavanus, CC
FABRI Filippo (Fabrius)	1679, 27 ottobre – Taddeus, CC
FABRI Francesca (de Fabris)	1667, 27 agosto – Rondinus, CC
FABRI Francesco (Fabrus)	1674, 20 maggio – Rignanus, CC
FABRI Girolamo (Fabrius)	1670, 12 aprile (rest.) – M. Michelangelus, CC
FABRI Lorenzo	1667, 18 marzo – Cons. Floren.
FABRI Paola	1668, 13 luglio – Massarus, CC
FABRI Pietro	Cfr. de Santi Margherita fu Franc. ved.
FABRI Roberto (de Fabris)	1680, 14 febbraio – Succ. Zimarronus
FABRI Roberto (Fabrius)	1679, 25 settembre – Cimarronus, CC
FABRI Salomone (Fabrus)	1673, 2 dicembre – Lamparinus, CC
FABRILI	Cfr. Fabale
FABRILI de RUBEIS Flaminia (-brilia)	1663, 10 ott. (cod.) – P. Saracenus, CC
FABRINI Cecilia (Fabrina)	1677, 19 settembre – Antonettus, CC
FABRINI Domenica (Fabrina)	1663, 6 agosto – Rondinus, CC
FABRIZI Domenico (Fabritius)	1676, 8 nov. (ap.) – Succ.Lucarellus,CC
FABRIZI Donato (de Fabritiis)	1665, 10 agosto – Rondinus, CC
FABRIZI Francesco (Fabritius)	1671, 30 giugno – Orsellus, CC
FABRIZI Pietro Paolo (Fabritius)	1660, 24 settembre – Bonannus, CC
FABRIZI Scipione (Fabritius)	1673, 7 ottobre – Eusebius, CC
FABRONI Camilla (Fabrona)	1666, 13 gennaio – Rignanus, CC
FABRONI Flavia (Fabrona)	1679, 29 gennaio (ap.) – Abinantes, CC
FABRONI Maria Felice	Cfr. de Rubeis Fabroni
FABROSI Flavia Domitilla (Fabrosia)	1673 (1672), 27 dic. – de Benedictis,CC
FABRUS	Cfr. Fabri
FACCENDA Bernardino (Facenda)	1662, 4 agosto – J. Martagna, C.C.
FACCENDA Cristoforo	1672, 27 novembre – Rondinus, CC

FACCENDA Prudenza (Facendi)	1672, 26 gennaio – de Benedictis, CC
FACCHERI Maddalena (Faccheria)	1672, 10 ottobre – Simius, Vic.
FACCHERI Maddalena (Faccheria)	1673, 31 gen. (cod.) – B. Saracenus, CC
FACCHI Marta (Faccha)	1680, 1 febbraio – Novius, CC
FACCHINETTI Virginio	1679, 24 luglio – Pasquarutius, CC
FACCHINI Margherita	1675, 13 gennaio – Tullius, CC
FACCINI Marta (Faccina)	1678, 25 settembre – Perellius, CC
FACCINI Martino (Faccinus)	1674, 12 marzo – Taddeus, CC
FACCIOLI Vittoria (Facciola)	1660, 16 luglio – Vipera, CC
FACENDA, Facendi	Cfr. Faccenda
FACTORELLA	Cfr. Fattorelli
FACTORIS (de), Factorius	Cfr. Fattori
FAGIANI PAZZAGLIA Pietro (-gianus)	1678 (1677), 30 dic. – Palmerius, Gub.
FAGNANI ... (Fagnanus)	Notaio
FAGNANI Domenica	1677, 3 luglio – Oddus, CC
FAGNANI Orazio (Fagnanus)	1671, 16 novembre – Abinantes, CC
FAGNANI Prospero (Fagnanus)	1678, 30 giugno – Gottus, CC
FAGO (de) Andrea	1658, 24 luglio – Paccichellus, C.C.
FAILACI Domenico (Failacius)	1675, 17 giugno – Rondinus, CC
FAINA Bartolomeo	1675, 16 ago. (cod.) – Angeluccius, AC
FAINA Bartolomeo	1679, 3 genn. (ap.) – Angeluccius, AC
FAINACCI Clara (Fainacci)	1664, 17 marzo – Simius, Vic.
FAITI	Cfr. Faito
FAITO Domenico (Faitus)	1659, 27 agosto – Franceschinus, Sen.
FAITUS	Cfr. Faito
FALANCHI Isabella (Falanca)	1666, 12 settembre – Rondinus, CC
FALANGA Pietro	1677, 8 agosto – Eusebius, CC
FALASCHI Agnese (Falascha)	1660, 7 settembre – Rondinus, C.C.
FALCETTI Antonio Battista (Falcettus)	1669, 12 febbr. – Michelangelus, C.C.
FALCETTI Antonio Battista (Falcettus)	1679, 5 agosto – Bellettus, AC
FALCETTI Elisabetta (Falcietta)	1670, 10 settembre – D. Bonannus, CC
FALCETTI Elisabetta (Falcietta)	1671, 22 marzo – Rossellius, CC
FALCHETTI Elisabetta (Falchetta)	1676, 15 aprile (cod.) – Malvetius, AC
FALCHETTI Gregorio (Falchettus)	1665, 2 ott. (cod.) – Serantonius, AC
FALCHI	Cfr. Falco
FALCIETTA	Cfr. Falcetti
FALCINELLI Elisabetta (Falcinella)	1677, 11 sett. – Succ. F. Caiolus, CC
FALCINELLI Maria (Falcinella)	1679, 24 agosto - ...
FALCIOLI Caterina (de Falciolis)	1673, 25 luglio – Eusebius, CC
FALCIOLI Caterina (Falciola)	1677, 16 ottobre – Eusebius, CC
FALCIONI Marzia (Falciona)	1668, 14 aprile – Succ. Gazzinus, CC
FALCO (del) Anello Antonio	1670, 4 settembre – Serantonius, AC
FALCO Felice Angelo (Falcus)	1674, 13 novembre – Morus, CC
FALCONI Albina (Falconia)	1664, 3 genn. (cod.) – Abinantes, C.C.
FALCONI Angela (Falcona)	1668, 7 luglio – Gazzinus, C.C.
FALCONI Francesca (Falconia)	Cfr. Trafichetti Falconi
FALCONIERI Giovanna (Falconeria)	1679, 29 agosto – Lamperinus, CC
FALCONIERI Orazio (Falconerius) (Ill.mo)	1664, 15 (codicilli) e 17 febbraio (apertura) – Angelucciua, AC
FALCONRATA Antonio	1679, 5 giugno – Rossellius, CC
FALCUS	Cfr. Falco
FALDETTI Felice (Faldetta)	1673, 15 e 16 (cod.) ott. – Rossellus, CC
FALEM Virginia	1660, 20 ottobre – Curtus, AC
FALEMME CORSI Virginia (Falem)	1670, 14 gennaio – Lamperinus, CC
FALEOTTI Bernardina (Faleotta)	1672, 6 dicembre – Octavianus, CC
FALISCI Caterina (Falisca)	1670, 21 febbraio – Valentinus, CC
FALLACI SFORZA Desiderio (-laces)	1675, 25 maggio – Novius, CC
FALLARINI Giovanni (Fallarinus)	1658, 25 maggio - Vipera
FALLETTI Veronica (Falletta)	1661, 10 agosto – Massarius, CC
FALLOCCI Elena (de Falloccis)	Cfr. Maffei Fallocci

FALLURANI Apollonia (Fallurana)	1679, 8 gennaio – Gothus, CC
FALZETTINI Elisabetta (Falzettina)	1669, 8 gennaio – Rondinus, CC
FANA	Cfr. Fani
FANCARECCI Maddalena (Francareccia)	1666, 13 gennaio – Burgi
FANCINI Antonio (Fancinus, Francinus)	1659, 23 novembre – Bernasconus, C.C.
FANCINI Giovanni Battista (Fancinus)	1679, 11 maggio – Novius, CC
FANELLI Orsola (Fanella)	1671, 9 febbraio – D. Bonannus, CC
FANFANI Cristoforo (Fanfanus)	1674, 21 marzo – Marchettus, CC
FANFANI Giovanni Battista (-fanus)	1679, 18 gennaio (ap.) – Riccius, Burgi
FANFONI Francesco (Fanfonius)	1678, 17 aprile (cons.) – Palutius, AC
FANGARECCI Nicola (Fangareccius)	1664, 12 e 13 maggio – Valentinus, CC
FANI Vittoria (Fana)	Cfr. Ricci Fani
FANSI (Fansius)	Cfr. Fanti
FANTACCINI Pietro Matteo (-cinus)	1666, 5 giugno – Vipera, CC
FANTASIA Carlo	1679, 1 ottobre – Caiolus, CC
FANTASIA Cecilia	1678, 11 luglio – Malvetius, AC
FANTASIA Luca	1658, 4 giugno – F. Lucarellus, CC
FANTASINI Maddalena (Fantasina)	1675, 8 e 16 (cod.) gen. – Rossellus, CC
FANTEBASSA	Cfr. Fantibassi
FANTES	Cfr. Fanti
FANTETTI Bruna (Fantecta)	1674, 6 agosto – Marchettus, CC
FANTI Domenico (Fantius)	1678, 23 dicembre – Rondinus, CC
FANTI Francesca (Fantes)	1676, 7 febbraio – Novius, CC
FANTI Olimpia (Fantes)	1668, 18 aprile – Octavianus, AC
FANTI Olimpia (Fantes)	1672, 12 sett. (cod.) – Serantonius, AC
FANTI Settimia (de Fantis)	Cfr. Basteri Fanti
FANTI Silvio (Fantes)	1664, 28 giugno – Novius, CC
FANTIBASSI BRUNELLI Francesca	1665, 22 gennaio – Massarius, CC
FANTIBASSI Francesca (Fantebassa)	1666, 15 marzo – Pinus, Vic.
FANTILARGHI Caterina	1675, 26 giugno – Taddeus, CC
FANTINI Antonia (Fantina)	1663, 6 gennaio – Massarius, C.C.
FANTINI Giovanna (Fantina)	1668, 16 sett. (cod.) – Massarius, CC
FANTONI Carlo (Fantonus)	1667, 22 luglio (ap.) – Franciolus, CC
FANTONI Clara (Fantona)	1678, 1 settembre – Rondinus, CC
FANTONI Margherita	1663, 5 e 8 gennaio – Eusebius, CC
FANTONI Margherita (Fantona)	1663, 26 febbraio – Mancinus, CC
FANTOZZI (Fantozzii) (+1660)	Notaio della Curia Capitolina, succeduto da Mancini
FANTOZZI Giovanni Batt. (-tozzius)	1665, 14 maggio- Simoncellus, AC
FANTOZZI Giovanni Batt. (-tozzius)	1668, 3 giugno – Rondinus, CC
FANTOZZI Giovanni Battista (Fantozzius)	1667, 18 aprile – Rondinus, CC
FANTOZZI Giovanni Battista (-zius)	1672, 8 maggio – Rondinus, CC
FANTOZZI Giuseppe (Fantozzius)	1669, 27 novembre – Martagna, CC
FANTOZZI Maria (Fantozzia)	1668, 28 maggio – de Angelis, Cam.
FANTOZZI Nunzio (Fantotius)	1679, 1 e 16 gen. – Archivii Rom. Cur.
FANTOZZI Paolo (Fantozzius)	1660, 7 luglio – Mancinus, CC
FANTUTIA	Cfr. Fantozzi
FAOTIANI	Cfr. Fautiani
FARABOLLIRE Settimia	1676, 22 aprile – Caiolus, CC
FARAGLIA ...	Notaio della Curia Capitolina, successore di Lucarelli
FARALDI Caterina (Faraldia)	1667, 2 maggio – Palutius, AC
FARAMELLI Maria (de Faramellis)	Cfr. Poggi Faramelli
FARAONA Agata	1668, 18 dic. – Succ. Martagna, C.C.
FARFALLINI Ludovico (Farfallinus)	1675, 7 agosto – Abinantes, CC
FARINA Antonio	1660, 23 maggio – Cntuccius, C.C.
FARINA Antonio	1674, 21 novembre – Novius, CC

FARINA Cleria	1660, 17 febb. (cod.) – Petruccius, A.C.
FARINA Domenica	1670, 22 sett. (cod.) – T. Palutius, AC
FARINA Domenica	1675, 25 agosto (apert.) – Palutius, AC
FARINA Dorotea	1664, 30 ottobre – Burgi
FARINA Francesca	1669, 7 ottobre e 14 dicembre (codicilli) – Eusebius, CC
FARINA Francesca	1670, 30 luglio – Eusepius, CC
FARINA Liberato	1676, 4 maggio – Taddeus, CC
FARINA Marco	1670, 6 giugno – Rondinus, CC
FARINA Maria	1679, 20 gennaio – Succ. F. Caioli, CC
FARINACCI Vittoria (Farinaccia)	1662, 24 agosto – Morus, CC
FARINELLI Faustina (Farinella)	1660, 24 agosto – P. Saracenus, CC
FARNESE Camilla (Farnesia)	Cfr. Savelli Farnese
FARNESE Giovanna (Franese) (Ill.ma)	1659, 2 dicembre – Pizzutus, CC
FARNESE Girolamo (Farnesius) (E.mo Card.)	1668, 16 febbraio (test. e codicilli) – Monaldus, AC
FARNESE Pietro (Ecc.mo D., Duca di Latera) (Farnesius)	1662, 10 ottobre – Palutius, AC
FARRACCHIOTTI Giovanni Battista (Farracchiottus)	1665 (1664), 28 dicembre – R. Saracenus, CC
FARRICELLI Margherita (Farricella)	1669, 4 nov. (t. e cod.) – Palutius, AC
FARRONI Francesco (Farronius)	1677, 2 agosto – Palutius, AC
FARSETTI Antonio Francesco (Farsettus, Farzettus)	1665, 20 gennaio (cod.) – Vipera, C.C.
FARSETTI Antonio Francesco (Ill.mo) (Farsettus)	1661, 28 marzo (cod.) – Vipera, C.C.
FARSETTI Antonio Francesco (-tus)	1679, 3 agosto (ap.) – Perellius, CC
FARSETTI Francesco (Farsettus)	Parroco
FARSIA Pietro Paolo	1669, 2 maggio – Mancinus, CC
FARZETTUS	Cfr. Farsetti
FASANI Giuseppe Antonio (Fasanus)	1678, 14 febbraio – Martolus, CC
FASCETELLI Marco (Fascetellus)	1669, 27 luglio – Rondinus, CC
FASCHI Andrea (Fascus)	1678, 13 giugno – Octavianus, CC
FASCI Nicola (Fascius)	1677, 30 novembre – Succ. F. Caioli,CC
FASCIA Andrea	1672, 23 febbraio – Pacichellus
FASCIA Andrea	1675, 26 novembre – Pacichellus
FASCIANELLI Margherita (-scianella)	1678, 8 agosto – de Oddis, CC
FASCIANELLI Margherita (-scianella)	1679, 22 aprile – Vannius, CC
FASCIANI Bernardino (Fascianus)	1678, 20 gennaio – Rossellius, CC
FASCINA Giuseppe	1675, 24 gennaio – Franciolus, CC
FASCIOLI Domenico (o Potoni)	1669, 9 luglio – Michelangelus, CC
FASCIOLI Giovanni (Fasciolus)	1660, 20 settembre – Marchettus, CC
FASCIOLI Giovanni (Fasciolus)	1666, 22 novembre – Contuccius, CC
FASCUS	Cfr. Faschi
FASOLO Giacomo (Fasolus)	1673, 2 gennaio – Marchettus, CC
FASSOLILLI Simone (Fassolillus)	1676, 26 agosto – Rossellus, CC
FASTERI Tommaso (Fasterius)	1677, 3 settembre – Eusebius, CC
FASTIGI Camillo (Fastigius)	1673, 28 ottobre – Michelangelus, CC
FATATTI Olimpia fu Cesare (Fatatta)	1661, 28 settembre – Rondinus, CC
FATIA	Cfr. Fazi
FATICA Camilla	1679 (1678), 29 dic. – Vannius, CC
FATII, de Fatiis	Cfr. Fazi, Fazio
FATIOLI Giulia (Fatiola)	1659, 8 dicembre – Massarus, CC
FATIUS	Cfr. Fazi, Fazio
FATIUS	Cfr. Fazi
FATRICH Vito	1678, 3 luglio – de Rubeis, Vic.
FATTIBONI Apollonio	1667, 3 ottobre (cod.) – Simius, Vic.
FATTORE (del) Girolamo	1665, 12 aprile – F. Caiolus, CC
FATTORE (del) Girolamo	1670, 20 gennaio – L. Rossellus, CC

FATTORELLI Ippolita (Factorella, Fattorella)	1663, 21 novembre – Valentinus, CC
FATTORELLI Ippolita (Fattorella)	1677, 16 gennaio – Malvetius, AC
FATTORI Domenico (Fattorii)	1671, 22 aprile – Palutius, AC
FATTORI Francesco (de Factoris)	1659, 18 agosto – Rignanus, CC
FATTORI Giacomo (Factorius)	1666, 16 settembre – Petruccius, AC
FATTORI Giacomo (Factorius, -torius)	1671, 22 agosto – Simius, Vic.
FATTORI Giacomo (Fattorius)	1663 (1662), 29 dic. – Petruccius, AC
FATTORI Mattia (Fattorius)	1675, 14 ottobre – Marchettus, CC
FAUSTI Alessandro (Faustus)	1676, 8 febbraio – Novius, CC
FAUSTI Alessandro (Faustus)	1676, 16 maggio (cod.) – G. Oddus, CC
FAUSTI Alessandro (Faustus)	1676, 21 agosto (cod.) – Novius, CC
FAUSTI Alessandro (Faustus)	1676, 7 dicembre (ap.) – Novius, CC
Faustina fu Giuseppe, da Subiaco	1659, 13 giugno – Pizzutus, CC
Faustina fu Loreto, da Nespolo	1665, 20 febbraio – Antonettus, CC
Faustina fu Tarquinio Battista	1676, 28 ottobre – Cagnaronus, Viar.
Faustina ved. Francesco Lucarelli	1677, 3 febbraio – Gothus, CC
FAUTIANI Giuseppe (Fautianus)	1673, 10 febbraio (consegna) e 26 aprile (ap.) – Succ. Michelangelus, CC
FAVA Anna	1664, 22 giugno – Lamperinus, C.C.
FAVA Anna	1677, 9 maggio – Lamperinus, CC
FAVA Giovanni Luca (Faba)	1670, 25 marzo e 6 aprile (codiccilli) – G.B. Rondinus, CC
FAVACCI Ottavia (Favaccia)	Cfr. Morini Favacci
FAVARA Antonio	1670, 22 novembre – Palutius, AC
FAVARI Antonio (Favarius)	1670, 12 novembre – Bellus, A.C.
FAVARI Antonio (Favarius)	1670, 19 ottobre – Bellus, CC
FAVELLA Maddalena	1676, 11 luglio – Rondinus, CC
FAVELLA Maria (de Favellis)	Cfr. Nucci Favelli
FAVENTINI Ludovico (Faventinus)	Notaio della Curia Capitolina
FAVERI Angela (Faveria)	1663, 3 marzo – Michelangelus, C.C.
FAVERI Anna (Faveria)	1663, 2 marzo – Michelangelus, C.C.
FAVERI Giulio (Faverius)	1660, 16 luglio – Succ. Pizzutus, CC
FAVI Anna (Favia)	1679, 2 luglio - Eusepius
FAVIA	Cfr. Favi
FAVILLA Margherita	1678, 2 agosto – Faventinus, AC
FAVILLA Margherita	1678, 4 agosto – Faventinus, CC
FAZI	Cfr. Fazio
FAZIO (de) Marta	1678, 27 gennaio – Octavianus, CC
FAZIO Alessandro (Fatius)	1667, 8 febbraio – Rondinus, C.C.
FAZIO Alessandro (Fatius)	1675, 24 dicembre – Angeluccius, AC
FAZIO Alessandro fu Orazio (Fatii)	1661, 17 dicembre – Rondinus, C.C.
FAZIO Andrea (Fatius)	Notaio dell'Auditore di Camera
FAZIO Antonia (Fatia)	1667, 25 gennaio – R. Saracenus, C.C.
FAZIO Bartolomeo (de Fatiis)	1660, 5 marzo – Serantonius, A.C.
FAZIO Francesco (Fatius)	1676, 1 marzo – Faventinus, CC
FAZIO Francesco (Fatius)	1676, 7 maggio – Faventinus, CC
FAZIO Francesco (Fatius)	1676, 17 agosto (codicilli) e 16 settembre – Faventinus, CC
FAZIO Francesco (Fatius)	1678, 29 marzo – Faventinus, CC
FAZIO Giovanni (Fatius)	1663, 2 novembre – Rondinus, CC
FAZIO Giovanni Battista (Fatius)	1661, 21 marzo (cod.) – Columna, AC
FAZIO Giovanni Battista (Fatius)	1668, 4 aprile – Simoncellus, AC
FAZIO LAMPUGNANI Cecilia (Fatia)	1664, 20 gennaio – Tabanellus, AC
FAZIO Marco (Fatius)	1675, 4 ottobre – Gotthus, CC
FAZIO Marco (Fatius)	1678, 25 luglio (ap.) – Serantonius, AC
FAZIO Marzio Matteo (Fatius)	1678, 4 ottobre – Rignanus, CC
FAZIO Nicola (Fatius)	1678, 19 marzo – Rondinus, CC
FAZIO Pietro di Giovanni Vincenzo (Fatius)	1664, 29 ottobre – Rondinus, CC

FAZIO Tommaso (Fatius)	1666, 11 aprile – Bellisarius, Cam.
FAZZI	Cfr. Fazi
FAZZINI Margherita (Fazzina)	1679, 9 settembre – Bonannus, CC
FAZZINI Pietro (Fazzinus)	1674, 29 marzo – Rondinus, CC
FEBBI Calunnia	1662, 18 e 19 nov. – F. Saracenus, C.C.
FEBEI	Cfr. Febbi
FECCHIA Giuseppe (Fecchius)	Notaio dell'Auditore di Camera
FEDE Francesco (Fides)	1662, 10 aprile – Lamparinus, CC
FEDE Giovanni Maria (del Fede)	1676, 7 marzo (cod.) – Serantonius, AC
FEDE Sante fu Attilio (Fidei)	1670, 8 settembre – D. Valentinus, CC
FEDELI Alessandro (Fidelis)	1671, 5 gennaio – Simius, Vic.
FEDELI Alessandro (Fidelis)	1675, 1 settembre – Rondinus, CC
FEDELI Angela ved. Giovanni Battista Foschi (Fidelis, de Fuschis)	1667, 21 novembre – Gazzinus, C.C.
FEDELI Angela ved. Giovanni Battista Foschi (Fidelis, Fuschi)	1668, 27 dicembre (codicilli) – Massarius, C.C.
FEDELI Angela ved. Giovanni Battista Fuschi (Fidelis, Fuschi)	1667, 24 novembre – Massarius, C.C.
FEDELI Antonio (Fidelis)	1664, 17 febbraio – Contuccius
FEDELI Bernardina (Fidelis)	1668, 28 marzo (cod.) e 5 aprile (ap. test. e codicilli) – Gazzinus, C.C.
FEDELI Bernardina fu Giovanni Sante (Fidelis)	1667, 18 agosto – Martagna, C.C.
FEDELI FOSCHI Angela (Fidelis Fuschi, de Fuschis)	1667, 22 novembre – Gazzinus, C.C.
FEDELI Francesco (Fidelis)	1662, 27 giugno – Pasquaruccius, CC
FEDELI Giovanni (Fidelis)	1675, 14 dic. (ap.) – Serantonius, AC
FEDELI Giovanni Battista (Fedelis)	1660, 16 aprile (ap.) - de Sanctis, Vic.
FEDELI Jobba (Fidelis)	1660, 24 agosto – Massarus, CC
FEDELI LARDONI Laura (Fidelis)	1674, 25 agosto – Rondinus, CC
FEDELI Laura (Fidelis)	1673, 13 luglio – Rondinus, CC
FEDELI Livia Clemenza (Fidelis)	1676, 18 giugno – Oddus, CC
FEDELI Lucia (Fidelis)	1673, 25 aprile – Abbatonius, CC
FEDELI Margherita (Fidelis)	1668, 18 ottobre – Rondinus, CC
FEDELI Maria (Fidelis)	1671, 29 giugno – Colettus, CC
FEDELI Napoleone (Fidelis)	1662, 26 feb. (t. e cod.) – Bossius, AC
FEDELI Pietro (Fidelis)	1664, 10 ottobre – Paccichellus, CC
FEDERICI Alfonso (Federicus)	1659, 9 novembre – Contuccius, C.C.
FEDERICI Antonio (de Federicis)	1662, 7 lug. (rest.) – Riccius, Cons. Fl.
FEDERICI Antonio (de Federicis)	1667, 24 ott. (rest.) – de Caiolis, C.C.
FEDERICI Antonio (de Federicis)	1668, 11 luglio (cons.) – de Caiolis, C.C.
FEDERICI Antonio (Ill.mo) (de Federicis)	1661, 3 marzo (cod.) – Cons. Floren.
FEDERICI C. (Federicus)	Notaio di Rota
FEDERICI Francesco fu Pietro	1679, 22 maggio – Faventinus, CC
FEDERICI Giulio (Federicus)	1669, 8 febbraio – Colavanus, CC
FEDERICIS (de) Antonio	1667, 2 febbraio (cod.) – Caiolus, C.C.
FEDERICO (de) Domenico fu Bernardino	1669, 30 gennaio – Rondinus, CC
FEDINI Andrea (Fedinus)	1671, 27 novembre (ap.) – Morus, CC
FEI Giorgio (Pheus)	1676, 3 settembre (ap.) - Rossellus, CC
FEI Gregorio (Feus)	1674, 23 novembre – Colettus, CC
FEI Maddalena (Phea)	1663, 22 nov. (cod.) – Bonannus, CC
FELICE (de) Pasquale fu Filippo	1661, 29 giugno – Sabutius, CC
FELICE (de) Vincenza fu Giacomo	1659, 19 novembre – J. Gazzinus, CC
Felice Angelo fu Annunzio Domenico	1677, 9 aprile – Colettus, CC
Felice di S. Agata, al secolo Felice Attilio Causoni	1673, 30 aprile – R. Saracenus, CC
Felice di S. Pietro (Ill.mus)	1677, 29 agosto (ap.) – Eusebius, CC
Felice fu Bruno	1676, 1 settembre – Jacobellus, CC

Felice fu Metello	1677, 19 giugno – Faventinus, CC
FELICELLI Flaminia (Felicella)	1664, 5 maggio – Bonifatius, CC
FELICETTI Elisabetta (Felicetta)	1670, 10 settembre – Bonannus, CC
FELICI Caterina fu Liberato (Felicis)	1670, 7 luglio – G. Morus, CC
FELICI Cosimo (de Felicibus)	1674, 28 marzo (cod.) – Palutius, AC
FELICI Cosimo (de Felicibus)	1674, 31 maggio (ap.) – Palutius, AC
FELICI Domenico (de Felicibus)	1673, 13 luglio – Valentinus, CC
FELICI Felice (de Felicibus)	1664, 10 luglio – Rondinus, CC
FELICI Giovanni Paolo fu Francesco (Felicis)	1670, 21 maggio – Caninus, Appellationis
FELICI Maddalena (Felix)	1663, 19 luglio – Michelangelus, CC
FELICI Settimia fu Giovanni Battista (de Felicis)	1679, 21 novembre – Vitellius, CC
FELICI Vincenza (Felix)	1659, 17 novembre – Vipera, CC
FELICIANI	Cfr. Feliziani
FELICIANI Benedetta (Felitiana)	1675, 15 novembre – Saracenus, CC
FELICIANI Dionisio (Felicianus)	1679, 23 luglio – Antonettus, CC
FELICIANI Domenico (Felitianus)	1675, ... novembre – Rossellus, CC
FELICIANI Marina (Feliciana)	1662, 1 agosto – Bartoli, Burgi
FELICINI Domenico (Felicinus)	1674, 3 novembre – Burgi
FELICINI Francesca (Felicina)	1664, 11 maggio – Burgi
FELITIANA, Felitianus	Cfr. Feliciani
FELIX	Cfr. Felici
FELLA	Cfr. Felli
FELLI Plinia (Fella)	1668, 11 febbraio – Valentinus, CC
FELLONI CORSI Margherita (Fellona)	1678, 25 settembre – Morus, CC
FELLONI Margherita (Fellona)	1672, 25 aprile – Julianus, AC
FELSINA Michele	1675, 29 mag. (cod.) – Antonettus, CC
FELSINA Michele	1675, 28 maggio – Antonettus, CC
FELSINA Michele	1678, 30 settembre – Antonettus, CC
FENA	Cfr. Feni
FENI BIASUCCI Lazzaro	1676, 14 ottobre – Novius, CC
FENICE Giovanni Luigi (Fenices)	1674, 27 novembre – Novius, CC
FENILI Carlo (Fenilis)	1679, 26 settembre – Martolus, Vic.
FENILI Ludovico (Fenilis)	1675, 17 luglio – Lucarellus, CC
FERALDI Bonifacio (de Feraldis)	1680, 8 febbraio (ap.) – Octavianus,CC
FERANDINI Francesco (Ferandinus)	1672, 19 settembre – Lucarellus, CC
FERCEFINI Isabella (Fercefina)	1661, 13 settembre (cod.) – Burgi
FERDINANDI Camilla	Cfr. Carestia Ferdinandi
FERDINANDI Domenico	1674, 24 luglio – Lamparinus, CC
FERDINANDI Orsola (de Ferdinandis)	1674, 24 luglio – Lamparinus, CC
FERELLI Martino (Ferellus)	1667, 13 luglio – Lucarellus, CC
FERENTILLI Anna Vittoria (de Ferentillis)	Cfr. Gai Ferentilli
FERENTILLI Giovanni Francesco (Ferentillus) (Ill.mo)	1657, 16 novembre (ap.) – de Ottavianis, Viarum
FERENTINI Giovanni (Ferentinus)	1659, 1 gennaio – Antonettus
FERIA Anna	1670, 17 agosto – Paccichellus, AC
FERIA Giuseppe Francesco	1664, 18 novembre – Bonannus, CC
FERIERUS	Cfr. Ferreri
FERMAER Cristoforo	1662, 7 luglio – Octavianus, A.C.
FERMETTA Giovanni	1667, 30 aprile – Palutius, AC
FERNANDEZ Caterina	1677, 26 nov. (2 docc.) – Rondinus, CC
FERNANDEZ Giacomo	Cfr. Bivar Antonio
FERNANDEZ MARTINEZ Caterina	1668, 7 settembre – Rondinus, CC
FERNANDI Camillo (de Fernandis)	Cfr. Carestia Fernandi
FEROCI de AMICIS Olimpia (Feroces)	1664, 10 novembre – Rondinus, CC
FEROCI Maria Maddalena (Ferocia)	1677, 2 marzo – Antonettus, CC
FEROCI Nobilia	1667, 6 settembre – Marchettus, CC
FEROSINI Bibiana (Ferosina)	1674, 14 dicembre – Antonettus, CC

FERRA	Cfr. Ferri
FERRA Antonio	1670, 28 luglio – Lamperinus, C.C.
FERRA SERVISTI Clara (de Servistis)	1664, 18 luglio (rev.) – Lollius, AC
FERRABOSCHI Giovanni Batt. (-scus)	1669, 29 giugno (cod.) – Rignanus, CC
FERRABOSCHI Giovanni Battista (Ferraboscus)	1670, 21 febbraio (apertura) – Rignanus, CC
FERRABOSCHI Lucia (de -raboschis)	Cfr. Fontana Ferraboschi
FERRACCHIOTTI Giovanni Battista (Ferracchiottus)	1665 (1664), 28 dicembre – R. Saracenus, CC
FERRACCI Antonio (Ferraccius)	1662, 7 agosto – Paccichellius, C.C.
FERRACCI Aurelia (Ferraccia)	1670, 16 novembre – Vannius, CC
FERRACCI Faustina (Ferraccia)	1678, 9 agosto – Rossellius, CC
FERRACCI Ottavia (Ferraccia)	Cfr. Morini Ferracci
FERRACCI Veronica (Ferraccia)	1663, 1 agosto – de Sanctis, Vic.
FERRACCIOLI Onorato (Ferracciolus)	1669, 17 aprile - F. de Caiolis, CC
FERRACONI Maddalena (Ferracona)	1672, 22 febbraio – Colettus, CC
FERRACUTI Francesco (Ferracutus)	1678, 6 aprile – Octavianus, CC
FERRACUTI Ottavia (Ferracuta)	1665, 18 giugno – Paccichellus, CC
FERRAGIOTTI Giovanni Battista	1659, 29 novembre – D. Valentinus
FERRAGIOTTI Giovanni Battista (-us)	1663, 13 nov. (rev.) – Valentinus, CC
FERRAIOLI AMATI Margherita (Ferraiola)	1673, 7 aprile (apertura) – Arcod. Rom. Curia. Scriptor.
FERRANI Medea o Regina	1667, 8 marzo – Riccius, Gub.
FERRANTE Benedetto (Ferrantes)	1679, 7 agosto - Orsinus
FERRANTE Faustina (Ferrantes)	1668, 26 aprile – Massarius, CC
FERRANTE Gregorio (Ferrantes)	1678, 20 e 30 agosto – Rossellus, CC
FERRANTE MARANGONI Armenia (Ferrantes)	1672, 23 ottobre – Rondinus, CC
FERRANTE Silvio (Ferrantes)	1664, 20 settembre – Paccichellus, CC
FERRANTE Vincenzo (Ferrantes)	1670, 8 dicembre – L. Rossellus, CC
FERRANTI Armenia fu Cristoforo (Ferrantis)	1672, 27 ottobre – Rondinus, CC
FERRARESI Giovanni Maria (-resius)	1656, 22 dic. (cons.) – Gazzinus, CC
FERRARI	Cfr. Ferreri
FERRARI Ambrogio (Ferrarius)	1670, 24 ottobre – C. Vipera, CC
FERRARI Angela (de Ferrariis)	1660, 24 gennaio – Sabutius, C.C.
FERRARI Angela (de Ferrariis)	1660, 28 gennaio – G. Sabutius, C.C.
FERRARI Anna Teresa (Ferraria)	1669, 11 agosto – Rondinus, C.C.
FERRARI Antonia (Ferraria)	1668, 7 aprile – Abinantes, C.C.
FERRARI Antonia fu Domenico (Ferrarii)	1667, 5 settembre – Abinantes, C.C.
FERRARI Barbara (Ferraria)	1678, 27 marzo – Saracenus, CC
FERRARI Bartolomea (Ferrara)	1678, 31 maggio – Octavianus, CC
FERRARI Bernardina (Ferraria)	1677, 8 marzo – Morus, CC
FERRARI Bernardo (Ferrarius)	1671, 26 aprile – Rondinus, CC
FERRARI Caterina (Ferraria)	1670, 30 aprile – G.B. Rondinus
FERRARI Caterina (Ferraria)	1670, 3 aprile – Rondinus, CC
FERRARI Cesare (de Ferrariis)	1666, 9 maggio - Marchettus, CC
FERRARI Clara (Ferraria)	1668, 3 luglio – Serantonius, AC
FERRARI Clara (Ferraria)	1674 (1673), 31 dicembre, 21 gennaio (codicilli) – Serantonius, AC
FERRARI Domenica (de Ferrariis)	Cfr. Ciavarelli Ferrari
FERRARI F. (Ferrarius)	Notaio di Rota
FERRARI Flavia (Ferraria)	1679, 21 novembre – Antonettus, CC
FERRARI Francesca (de Ferrariis)	Cfr. Staggi Ferrari
FERRARI Giovanna (Ferrara)	1672, 9 novembre – Bonannus, CC
FERRARI Giovanni Battista fu Sebastiano (Ferrarius)	1665, 5 febbraio (testamento e codicilli) – Michelangelus, CC
FERRARI Girolamo (de Ferrariis)	1660, 15 febbraio (cod.) e 14 dicembre – Marchettus, CC

FERRARI Girolamo (de Ferrariis)	1662, 19 giugno – Marchettus, CC
FERRARI Giuseppe (Ferrarius)	1667, 27 aprile (cod.) – F. Caiolus, CC
FERRARI Giuseppe (Ferrarius)	1672, 11 ottobre (rest.) – Caiolus, CC
FERRARI Guglielmo (de Ferrariis)	1670, 24 ottobre – Paccichellus, CC
FERRARI Innocenzo (Ferrarius)	1677, 24 aprile – Abinantes, CC
FERRARI Lorenzo (Ferrarius)	1677, 24 giu. e 11 lug. – Rossellus, CC
FERRARI Lorenzo (Ferrarius)	Cfr. Fr. Leone da Trento
FERRARI Lucia (Ferraria)	1657, 17 marzo – de Sanctis, Vic.
FERRARI Lucia (Ferraria)	1671, 6 maggio – Lucarellus, CC
FERRARI Maddalena	1676, 15 giugno – Mancinellus
FERRARI Maddalena (de Ferrariis)	1660, 24 gennaio – Sabutius, CC
FERRARI Maddalena (Ferraria)	1670, 14 maggio – C. Vipera, CC
FERRARI Maddalena (Ferraria)	1673, 11 febbraio – Vipera, CC
FERRARI Maria Maddalena	1676, 7 novembre – Mancinellus
FERRARI Pietro (de Ferrariis)	1669, 19 febbraio – Marchettus, CC
FERRARI Pietro (Ferrarius)	1660, 7 settembre – Massarius, CC
FERRARI Pietro, comasco (de -rariis)	1666, 17 ott. (cod.) – Marchettus, CC
FERRARI Pietro, comasco (Ferrarius)	1667, 7 giugno – Marchettus, CC
FERRARI Urbano (Ferrarius)	1671, 24 giugno (codicilli) e 18 luglio (apertura) – Rondinus, CC
FERRATINI Francesco (Ferratinus)	1661, 11 settembre – Sabutius, CC
FERRAZZI Angela (Ferrazza)	1667, 28 dicembre – Colavanus, C.C.
FERRAZZI Bernardina (Ferrazzia)	1670, 12 dicembre – Eusebius, CC
FERRAZZOLI Vittoria (Ferrazzola)	1661, 14 luglio – Rondinus, CC
FERREI	Cfr. Ferri
FERRERI	Cfr. Ferrari
FERRERI Anna (Ferreria)	1667, 14 agosto – Malvezzius, Cam.
FERRERI Bartolomea (Ferreria)	1679, 19 giugno – Caiolus, CC
FERRERI Cecilia (Ferreria)	1668, 8 marzo – V. Octavianus, CC
FERRERI Filippo (Ferrerius)	1679, 22 genn. (cod.) – Malvetius, AC
FERRERI Giovanni Battista (-rerius)	1675, 10 marzo – Valentinus, CC
FERRERI Girolamo (Ferrerius)	1669, 2 marzo – Cesarinus, CC
FERRERI Michele (Ferierus)	1676, 18 settembre – Caiolus, CC
FERRETTI Angela (Ferretta)	1672, 11 settembre – Tullius
FERRETTI Carlo (Ferrettus)	1673, 28 giugno – Rondinus, CC
FERRETTI Giacoma (Ferretta)	1672, 17 febbraio – Rondinus, CC
FERRETTI Giovanna (Ferretta)	1665, 20 maggio – Jacopinus, CC
FERRETTI Giovanni (Ferrettus)	1668, 8 ottobre – Michelangelus, CC
FERRETTI Giovanni Battista (-rettus)	1676, 18 nov. – Pasquaruccius, CC
FERRETTI Leonida (Ferretta)	1671, 14 agosto – de Benedictis, CC
FERRETTI Lucia (Ferretta)	1673, 11 gennaio – Rondinus, CC
FERRETTI Maddalena	1674, 10 maggio – Rondinus, CC
FERRI	Cfr. Ferra, Firri, Ferro
FERRI Angela (Ferra)	1670, 27 ottobre – Lamperinus, CC
FERRI Aromanzia fu Pietro	1667, 19 dicembre – Massarius, CC
FERRI Doralice (Ferra)	1677, 13 marzo – G. de Oddis, CC
FERRI Giacomo (Ferrus)	1667, 8 ottobre – Eusebius, CC
FERRI Girolama (Ferra)	1670, 24 settembre – M.D. Simius
FERRI Giuseppe (Ferrus)	1666, 24 gennaio – Rondinus, CC
FERRI Giuseppe, od Afferri	1660, 30 aprile – Paccichellus, CC
FERRI Margherita (de Ferris)	1668, 14 giugno – Serantonius, AC
FERRI Maria	1669, 1 luglio – Succ. Contuccius, CC
FERRI Nicola (Ferrei)	1668, 10 maggio -Vipera, CC
FERRI Nicola (Ferrus)	1667, 1 agosto – Morus, CC
FERRI Orazio (Ferrus)	1667, 24 settembre – Marchettus, CC
FERRI Pietro (Ferrus)	1665, 31 gennaio (testamento e codicilli) – Lucarellus, Cam.
FERRI RAMACCI Francesca (Ferra)	1663, 21 febbraio – Colavanus, CC
FERRICCIOLI Giovanni Domenico (Ferricciolus)	1675, 26 giugno (cod.) – Rondinus, CC

FERRIGNI Angela (Ferrigna)	1668, 16 febbraio – Jordanus, Cam.
FERRINI Anna Maria Vittoria Costanza	Cfr. Manfroni Ferrini
FERRINI Giacomo (Ferrinus)	1669, 31 marzo e 26 settembre – Rondinus, CC
FERRINI Ginevra (Ferrina)	1675, 15 giugno (codicilli) – Succ. Michelangelus, CC
FERRINI Ginevra (Ferrina)	1678, 18 maggio (ap.) – de Comitibus
FERRINI Ginevra (Ferrina)	1678, 28 aprile e 17 maggio (codicilli) – de Comitibus, CC
FERRINI Giovanni Battista (Ferrinus)	1671, 29 novembre – Simius, Vic.
FERRINI Lucrezia (Ferrina)	1673, 22 maggio – Martolus, Vic.
FERRINI Vittoria (de Ferrinis)	Cfr. Bugosi Ferrini
FERRINI Vittoria (Ferrina)	1664, 11 e 13 (codicilli) marzo – Bartholus, Burgi
FERRO	Cfr. Ferri
FERRO (de) Giovanni	1676, 6 settembre – Rossellius, CC
FERRONI Giacinto (Ferronus)	1663, 30 marzo – F. Caiolus, CC
FERRONI Isabello (Ferronus)	1666, 1 settembre – Fanciolus, CC
FERRUCCI Bernardina (Ferruccia)	1679, 17 giugno – Conserv.
FERRUS	Cfr. Ferri
FERRUZZI Angela (Ferruzza)	1667 (1666), 28 dic. – Colavanus, C.C.
FESTA	Cfr. Festi
FESTA Bernardina	1670, 27 feb. (cod.) –D.Valentinus, CC
FESTA Bernardo (de Festis)	1670, 12 maggio – T. Palutius
FESTA Francesco	1669, 14 maggio – Novius, CC
FESTA Maria	1679, 18 febbraio – Vannius, CC
FESTI	Cfr. Festa
FESTINI Bernardo (Festinus)	1671, 14 giugno – Lucarellus
FESTIS (de)	Cfr. Festa
FEUS	Cfr. Fei
FEVALLI Gerardo	1669, 31 agosto – Bellus, AC
FIAMMA	Cfr. Flamma
FIASCHI Domenico	1672, 12 giugno – Michelangelus, CC
FIASCINI Nicola (Fiascinus)	1659, 1 novembre – Burgi
FICCADENTI Doroteo (Ficcadentes)	1669, 2 maggio – Bonifatius, CC
FICHI Vincenzo (Fichius)	1673, 5 agosto – Rossellus, CC
FICORELLI Margherita (Ficorella)	1670, 24 aprile – J.P. Cesarinus, CC
FIDANZI Angela fu Loreto (Fidantii)	1660, 8 dicembre – Antonettus, C.C.
FIDEI	Cfr. Fede
FIDELIS	Cfr. Fedeli
FIDES	Cfr. Fede
FIDI Pietro (Fidus)	1669, 11 gennaio – Mazzeschus, AC
FIDUCI Paola (de Fiduciis)	Cfr. Pantera de Siptis Fiduci
FIENILI	Cfr. Fenili
FIGAROLI Maddalena fu Giovanna Agata (Figarola)	1671, 15 febbraio – de Blanchis, Vic.
FIGGIANI Cristina Giovanna fu Giovanni (de Figgianis)	1661, 19 settembre – Rondinus, C.C.
FIGGIANI Cristina Giovanna fu Giovanni (de Figgianis)	1662 (1661), 31 dicembre – Rondinus, C.C.
FIGINI Girolamo (Figinus) (Ill.mo)	1660, ... - Inter apocas n.182
FIGLIUCCI	Cfr. Figlucci
FIGLIUCCI Arcangela	1670, 15 luglio – Cesarinus, C.C.
FIGLUCCI Arcangela	1670, 25 luglio – Cesarinus, CC
FILADORI Maddalena (Filadora)	1671, 14 febbraio – J.B. Rondinus, CC
Filaura fu Giacomo, da Nepi	1663, 2 luglio – Pinus, Vic.
FILESI Antonio (Philesius)	1662, 16 settembre – Rondinus, C.C.
FILIBERTI Carlo (Philibertus)	1668, 17 luglio – Rondinus, CC
FILIDORI Giovanni Batt. (Philidorus)	1661, 8 gennaio – Succ. Pizzutus, CC

FILINGERI Carlo (Ill.mo) (Filingerius)	1660, 23 aprile (2 codicilli) – Vannuccius, Cam.
Filippa Caterina di Marco Antonio	1661, 7 dicembre – Caiolus, CC
FILIPPI	Cfr. de Filippis
FILIPPI Angelo (de Philippis)	1670, 6 dicembre – Caiolus, C.C.
FILIPPI Corinzia (de Philippis)	1669, 15 aprile e 16 maggio (codicilli) – Rondinus, CC
FILIPPI Domenico (de Filippis)	1670, 12 giugno – G.B. Rondinus, CC
FILIPPI Domenico fu Lor. (Philippi)	1670, 31 maggio – Succ. Gazini, CC
FILIPPI Filippo (de Philippis)	1665, 26 agosto – Michelangelus, CC
FILIPPI Filippo (de Philippis)	1667, 18 febbraio – Michelangelus, CC
FILIPPI Filippo di Vincenzo (Philippi)	1672, 4 giugno – Pasquaruccius, CC
FILIPPI Maria fu Giacomo (Philippi)	1674, 19 ottobre – Coletta, CC
FILIPPINI Angela (Philippina)	1676, 3 dicembre – Faraglia, CC
FILIPPINI Francesco (Philippinus)	1676, 20 giugno – Caiolus, CC
FILIPPINI Lucrezia (Filippina)	Cfr. Gorini Filippini
FILIPPIS (de)	Cfr. Filippi
FILIPPIS (de) Caterina (de Philippis)	1677, 28 settembre – de Oddis, CC
FILIPPIS (de) Fabio (de Philippis)	1679, 6 febbraio – Palmerius, Gub.
FILIPPIS (de) Filippo	1672, 1 luglio (cod.) – de Benedictis,CC
FILIPPIS (de) Filippo (de Philippis)	1665, 13 marzo – Michelangelus, CC
FILIPPIS (de) Filippo (de Philippis)	1678, 19 dicembre – Cimarronus, CC
FILIPPIS (de) Margh. (de Philippis)	1677, 27 settembre – Novius, CC
Filippo Antonio della Purificazione, Fr.	Cfr. Ghiringhelli Domenico
Filippo di S. Carlo, Fr.	1660, 8 marzo – Rubinus, CC
Filippo fu Domenico	Cfr. Maddalena fu Simeone moglie
Filippo fu Splendido	1662, 24 maggio (test. e cod.) - Burgi
FILIPPONI Francesca (Philippona)	1661, 31 gennaio – Rondinus, CC
FILIPPONI Giovanni (Philipponus)	1661, 31 gennaio – Marchettus, CC
FILIPPONI Giovanni Francesco (Philipponius)	1661, 29 luglio – Florellus, Vic.
FILIPPONI Giuseppe (Philipponius)	1679, 13 agosto – Gothus, CC
FILIPPONI Maria fu Micod.(Philiponia)	1662, 14 settembre – Gazzinus, CC
FILIPPONI Michelangelo (Philipponius)	1672, 23 marzo – Rondinus, CC
FILONI Modesta (Filona)	1674, 21 novembre – Antonettus, CC
FILONI Modesta (Filona)	1678, 26 maggio – Vannius, CC
FILORISTI Maddalena (Filorista)	1674, 7 gen. (ap.) – Riccius, Cons. Flor.
FILOSI Euridice (Filosa)	1666, 22 febbraio – Monaldus, AC
FINA' LUCIDI Giovanni Antonio	Cfr. Caterina fu Eleuterio moglie
FINADERI Francesco (Finaderius)	1676, 5 aprile – Rossellus, CC
FINESI Carlo (Finesius)	1670, 14 ottobre – F. Lucarellus, CC
FINETTI Elisabetta (Finetta)	1662 (1661), 31 dic. (cod.) – Caiolus,CC
FINETTI Elisabetta (Finetta)	1662, 20 ott. (cod.) – P. Saracenus, CC
FINETTI Elisabetta (Finetta)	1673, 21 novembre – Viarum
FINETTI Maddalena (Finetta)	1660, 18 marzo – Moiranus, CC
FINETTI Maddalena (Finetta)	1671, 28 settembre – Octavianus, CC
FINETTI Nicola (Finettus)	1678, 15 ott. (ap.) – Lamparinus, CC
FINI	Cfr. Pini
FINI Camilla (de Finis)	1662, 20 maggio – Pasquettus, A.C.
FINI Giovanni Angelo (Finis)	Cfr. Batti Fini
FINI Maria (de Finis)	1668, 23 aprile – P. Saracenus, CC
FINI Venusta (de Finis)	1660, 10 nov. (cod.) – Petrucciolus, AC
FINI Venusta (de Finis)	1659, 25 novembre – Petrucciolus, AC
FINIS, de Finis	Cfr. Fini
FINITI Domitilla (Finita)	1668, 5 dicembre – Paccichellus, CC
FINOCCHI Bonifacio (Finocchius)	1665, 30 marzo – Octavianus, C.C.
FINOCCHI Orazio (Finocchius)	1674, 5 aprile – Rossellius, CC
FINOCCHI Paolo (Finocchius)	1678, 3 marzo (?) – Serantonius (?)

FINOCCHIETTI Giovanni Batt. (-tus)	1663, 8 feb. (cod.) – Michelangelus, CC
FINOCCHIETTI Giovanni Batt. (-tus)	1666, 8 ago. (cod.) – Michelangelus,CC
FINOCCHIETTI Giovanni Battista (Finocchiettus)	1671, 19 febbraio (apertura testamento e codicilli) – M. Michelangelus, CC
FINONE (del) Maria Angelica (suor)	1666, 1 apr. (cod.) – Asinarius, pubbl.
FINORELLI Ottavia (Finorella)	1661, 30 agosto – Contuccius, CC
FINUCCI Adriana	Cfr. Domifonti Finucci
FINUCCI Antonio (Finuccius)	1675, 24 gennaio – Eusebius, CC
FIOCCHINI Elena (Fiocchina)	Cfr. Burchi Fiocchini
FIOL Pietro Antonio	1672 (1671), 31 dic. – Estella, pubbl.
FIORANI Caterina (Fiorana)	1668, 27 ottobre – A. Octavianus, CC
FIORANI FONTANA Prudenza (-rana)	1665, 10 settembre – Octavianus, AC
FIORANTONI Giovanni Battista (Florantonius)	Vedi tra le donazioni
FIORAVANTI Anna Maria (Floravantes)	1671, 18 giugno – Octavianus, CC
FIORAVANTI Benedetto (Ill.mo) (Floravantes)	1671, 12 gennaio – G.B. Rondinus, C.C.
FIORAVANTI Bernardino (-ravantes)	1662, 25 agosto – Fr. Simius, Vic.
FIORAVANTI Elisabetta (Floravantes)	1674, 12 giugno – Coletta, CC
FIORAVANTI Flaminio (Floravantes)	1674, 24 agosto – Marchettus, CC
FIORAVANTI Giovanni (Floravantes)	1662, 11 novembre – Martagna, CC
FIORAVANTI Giovanni Paolo (Floravantes)	1678, 22 gennaio – Antonettus, CC
FIORAVANTI Marco (Floravantes)	1661, 10 aprile – Novius, CC
FIORAVANTI Maria Angela (Floravantes)	1677, 15 settembre – Taddeus, CC
FIORAVANTI Sante (Floravantes)	1665, 24 settembre – Franciolus, CC
FIORE (del) Giovanni Vinc. (de Flore)	1665, 7 gennaio – Massarius, CC
FIORE (del) Tommaso (de Flore)	1667, 25 apr. (cod.)–Michelangelus,CC
FIORE (del) Vincenzo (de Flore)	1665, 19 marzo – Octavianus, AC
FIORELLI Andrea (Florellus)	1676, 1 dicembre – Rossellus, CC
FIORELLI Caterina (Florellia)	1674, 4 aprile – de Benedictis, CC
FIORELLI Caterina (Florellia)	1678, 24 gennaio – de Comitibus, CC
FIORELLI Francesco (Florellus)	1664, 27 gennaio (ap.) – Pinus, Vic.
FIORELLI Margherita (Fiorella)	1670, 24 aprile – Cesarinus, CC
FIORELLI Nicola (Florellus)	Notaio dell'Auditore di Camera e del Vicario
FIORENSI Angela (de Fiorensis)	1679, 25 febbraio – Eusepius
FIORENTI Vittoria (Florentia)	1672, 1 novembre – Rondinus, CC
FIORENTINI Angela di Luca (Florentina)	1661, 8 maggio – Rondinus, C.C.
FIORENTINI Barbara (Florentina)	1677, 6 ottobre – Rondinus, CC
FIORENTINI Ernesto (Florentinus)	1668, 13 aprile (apertura test. e codicilli) – Paccichellus, CC
FIORENTINI Fiore (Florentinus)	1667, 7 gennaio – Paccichellus, CC
FIORENZO (de) Giulia (de Florensio)	1677, 31 marzo – Rondinus, CC
FIORETTANI	Cfr. Florettani
FIORETTI Giovanni Bernardino (-tus)	1666, 19 giugno – Pinus, Vic.
FIORETTI Stefano (Fiorettus)	1663, 22 giugno – Tabanellus, AC
FIORI Antonio (de Floribus)	1660, 24 febbraio – Octavianus, A.C.
FIORI Domenico (Florius)	1677, 26 gennaio – Pinus, Vic.
FIORI Francesco Maria (Florius)	1671, 14 aprile – Marchettus, CC
FIORI Giovanna (Floria)	1670, 30 settembre – Vannius, CC
FIORI Giovanni (Fiorius)	1661, 7 agosto – Rondinus, CC
FIORI Luigi (de Floribus)	1673, 17 febbraio – Bonannus, CC
FIORI Mario (de Fiori, de Floribus)	Cfr. Nuzzi Fiori
FIORILLI Francesco Ant. (Florillus)	1672, 23 febbraio – Rossellus, CC
FIORINI	Cfr. Floreni
FIORUCCI	Cfr. Florucci

FIORUCCI Faustina (Floruccia)	1662, 20 dicembre – Bonannus, CC
FIORUCCI Vittoria (Fioruccia)	1661, 1 marzo – Serantonius, AC
FIRELLI SCONFESSI Giovanna (-lla)	1668, 13 marzo – P. Saracenus, CC
FIRRI Tommaso (Firrus)	1663, 23 luglio – Paccichellus, CC
FIRRUS	Cfr. Firri
FISCALI Eusebia (Fiscalis)	1673, 18 ottobre – Rondinus, CC
FISCALI Eusebia (Fiscalis)	1678, 14 ottobre – Rondinus, CC
FISCER Pietro	1667, 10 giugno – Martagna, CC
FISEN Paolo	1660, 29 ott. (cod.) – Cotuennius, Rota
FISEN Paolo	Notaio pubblico
FISHER	Cfr. Fiscer
FISICHI	Cfr. Fiticchia, Fitieli
FISICHI Caterina (Phisichia, Phitichia)	1670, 26 settembre – Franciolus, CC
FITICCHIA	Cfr. Fisichi, Fitieli
FITIELI	Cfr. Fiticchia
FITIELI Caterina (Fitieria)	1659, 3 maggio – Lucarellus, C.C.
FITIELI Lucia (Phitielia, Plitielca)	1668, 7 aprile – Franciolus, CC
FITTI Nicola	1679, 2 febbraio -Novius, CC
FIUCCI Bernardino (Fiuccius)	1667, 11 luglio (cod.) – Rondinus, C.C.
FIUCCI Bernardino (Fiuccius)	1669, 9 luglio (cod.) – Rondinus, C.C.
FLABO' Flaminia	1666, 5 nov. (cod.) - Massarius, CC
FLAGELLOTTI Agnese (Flagellotta)	1664, 4 agosto – Rignanus, C.C.
FLAGELLOTTI Francesca	1676, 2 luglio – Saracenus, CC
FLAGELLOTTI Francesca (Flagellotta)	1676, 7 agosto (cod.) – Rondinus, CC
FLAGELLOTTI Giovanni	1679, 5 giugno – Cimarronus, CC
FLAGELLOTTI Giovanni (Flagellottus)	1678, 29 ago. e 3 sett. – Rondinus, CC
FLAMINI Caterina (Flaminia)	1678, 22 novembre – Octavianus, CC
FLAMINI Marta fu Alessandro (Flaminii), ved. Giuliano de Cesaris	1672, 6 maggio – Pacichellus, CC
FLAMMA Amico	1666, 17 marzo – Rondinus, C.C.
FLAVA	Cfr. Flavi
FLAVEGA ARNALDI Maria (Flavegha)	1669, 18 gen.(cod.)–Francisconus,Rota
FLAVI Caterina (Flava)	1666, 9 aprile – Rondinus, CC
FLAVI Caterina fu Pietro (Flavia)	1674, 7 gennaio – Octavianus, CC
FLAVI COSTANTINI Virginia (Flavii)	1677, 10 dicembre – Gothus, CC
Flavia, ved. Giulio Luti	1667, 3 novembre – Rondinus, CC
FLAVICA Maria	1663, 16 gennaio – Novius, CC
FLORA	Cfr. Flori
Flora fu Silvestro	1664, 8 gennaio – Massarius, CC
FLORANTONIUS	Cfr. Fiorantoni
FLORAVANTES	Cfr. Fioravanti
FLORE (de)	Cfr. del Fiore
FLORELLIA, Florellus	Cfr. Fiorelli
FLORENI Caterina (Florena)	1659, 12 novembre – Cicellius, C.C.
FLORENSIO	Cfr. Fiorenzo
FLORENSTAINER Giovanni Aless.	1668, 13 marzo (cod.) – L. Bellus, AC
FLORENTE Fernando	Cfr. Sanchez Florente
FLORENTIA	Cfr. Fiorenti
FLORENTINA, Florentinus	Cfr. Fiorentini
FLORESTAIN Giovanni Alessandro	1672, 13 settembre (ap.) – Bellus, AC
FLORETTANI Alessandro (-rectanus)	1672, 27 agosto – Jacobellus, CC
FLORI Bernardina (Flora)	1661, 12 luglio – Gazzinus, C.C.
FLORI Bernardina (Flora)	1665, 3 febbraio – Massarius, C.C.
FLORI, Floria, de Floribus, Florius	Cfr. Fiori
FLORIANI Sante (Florianus)	1663, 10 aprile – Octavianus, AC
FLORIANI Sante (Florianus)	1678 (1677), 28 dicembre – Bellus, AC
FLORIDI Giulio (de Floridis)	1669, 15 settembre – Valentinus, CC
FLORIDI Maria (Florida)	1668, 10 ottobre – Martolus, Cam.
FLORIDORI RABBIA Vittoria (-dora)	1675, 28 giugno – de Oddis, CC

FLORILLUS	Cfr. Fiorilli
FLORIO	Cfr. Fiori
FLORUCCI Marco (Floruccius)	1675, 21 gennaio – Perellius, CC
FLORUCCI Marco (Floruccius)	1675, 21 gennaio – Vipera, CC
FLORUCCIA	Cfr. Fiorucci
FLUSCI Felice (Fluscia)	1676, 29 luglio (codicilli) – Novius, CC
FLUSSI Felice (Flussia)	1677, 23 maggio (apert.) – Novius, CC
FOCACCIA Flaminio	1675, 31 ottobre – Julianus, Gub.
FOCARDI Virginia (Focarda)	1661, 12 dicembre – Novius, CC
FODIY Anna di S. Girolamo (suor)	1664, 14 ottobre – Vipera, C.C.
FOGGIA Caterina	1669, 20 gennaio – Rondinus, CC
FOGGIA Caterina	1676, 25 novembre – Ghottus, CC
FOGGIA Margherita	1674, 11 ottobre – O. Saracenus, CC
FOGLIA Paolo fu Bartolom. (de Foglia)	1672, 23 ottobre – Cons. Flor.
FOGLIA Prudenza	1663, 29 apr. – Archivii Rom.Cur.Scr.
FOGLIA Prudenza	1665, 15 gennaio – Abinantes, CC
FOGLIA Salvio	1676, 25 settembre - Burgi
FOGLIANI Giovanni (Foglianus)	1667, 9 febbraio – Novius, CC
FOGLIANI Giuseppe (Foglianus)	1678, 14 dicembre – Rondinus, CC
FOGLIAROLI Francesca (Fogliarola)	1673, 23 luglio – Abinantes, CC
FOGLIAZZA Bernardino	1671, 22 aprile - Lucarellus
FOGLIAZZI Bernardo (Fogliazzius)	1671, 23 aprile - Faraglia
FOGLIETTA Bartolomea	1674, 26 settembre – R. Saracenus, CC
FOGLIETTA Giovanni Nicola (Fugliecta)	1660, 14 e 26 giugno – Manfredus, CC
FOGLIETTA Giovanni Nicola (-tus)	1660, 13 settembre – F. Saraceni, CC
FOGLIETTA Maria (Fuglietta)	1662, 25 giugno (cod.) – Vipera, CC
FOGLIETTA Marta (Fuglietta)	1661, 8 novembre – Vipera, CC
FOLACCHI Cherubino (Folacchius)	1665, 20 aprile (cod.) – Massarius, CC
FOLADETTI Silvestro (Foladettus)	1669, 1 novembre – Rondinus, CC
FOLCHI Carlo (Fulchius)	1664, 20 giugno – Abinantes, CC
FOLCHI Carlo (Fulchius)	1671, 24 giugno (cod.) - Abinantes
FOLDRINI	Cfr. Fuldrini
FOLLACCHI Cherubino (Follacchius)	1668, 2 sett. (cod.cod.) – Massarius,CC
FOLLI Egidio (Follius)	1678, 13 giugno (cod.) – Fecchia, AC
FOLLIREI Demetrio	1664, 8 marzo (ap.) – Paccichellus, CC
FOLTRANI Francesco (Foltranus)	1671, 11 ottobre – Novius, CC
FONCTES	Cfr. Fonte
FONDATO Camillo (Fundatus)	1679, 30 marzo – Massarius, CC
FONDATO Giuseppe (Fondatus)	1673, 10 settembre – Eusebius, CC
FONDI Domenica (Fundi)	1661, 13 novembre – Vipera, CC
FONDI Maddalena (de Fundis)	1667, 15 ottobre – Michelangelus, CC
FONSECA Gabriele (Fonsecha)	1668, 27 marzo (cod.) e 10 dicembre (apertura) – Rondinus, CC
FONSECA Gaspare	1673, 15 agosto (ap.) - Morus
FONSECA Gaspare Francesco (-zecha)	1673, 13 agosto – Morus, CC
FONSECA Violante	1669, 15 giugno (ap.) – Valentinus, CC
FONTANA Anna Lucia	1677, 22 ottobre – Novius, CC
FONTANA Antonio Maria	1668, 2 giugno – Arigonus, C.C.
FONTANA Antonio Maria	1668, 4 dic. (ap.) – Arigonus, C.C.
FONTANA Arcangela	1664, 12 marzo (cod.) – Cicellius, Rota
FONTANA CARACCI Anna	1669, 2 agosto – Succ. Martagna, C.C.
FONTANA Caterina	1660, 26 agosto (codicilli) e 9 settembre – Guidottus, A.C.
FONTANA Caterina	1662, 17 ottobre (cod.) – Bossius, A.C.
FONTANA Caterina	1662, 27 marzo – Rondinus, C.C.
FONTANA Caterina	1670, 3 settembre – F. Marchettus, CC
FONTANA Caterina	1673, 5 novembre – Abinantes, CC
FONTANA Cecilia	1666, 23 maggio – Marchettus, CC
FONTANA Dianora	1669, 18 novembre – Franciolus, CC

FONTANA Elisabetta	1675, 28 novembre – Lamparinus, CC
FONTANA Elisabetta	1677, 17 ottobre – Bonannus, CC
FONTANA Federico	1663, 13 febbraio – Michelangelus
FONTANA Felice	1674, 17 aprile (ap.) – R. Saracenus, CC
FONTANA FERRABOSCHI Lucia	1670, 17 aprile – N. Rignanus, CC
FONTANA Francesco	1669, 23 gennaio – P. Saracenus, CC
FONTANA Francesco	1669, 24 gen. (cod.) – P. Saracenus, CC
FONTANA Giacomo Antonio	1678, 26 luglio – Rossellus, CC
FONTANA Giovanni Battista	1675, 18 novembre – Lamparinus, CC
FONTANA Giovanni Maria	1660, 30 settembre – Marchettus, CC
FONTANA Giovanni Maria	1667, 17 settembre – Marchettus, CC
FONTANA Giuseppe	1674, 19 agosto – Gothus, CC
FONTANA Giuseppe	1676, 11 aprile (cod.) – Gothus, CC
FONTANA Giuseppe	1677, 5 gennaio – Pinus, Vic.
FONTANA Giuseppe	1679, 3 marzo – de Comitibus, CC
FONTANA Lanfranco	1673, 7 marzo – de Benedictis, CC
FONTANA Ludovico	1660, 5 febbraio (cod.) – Vipera, CC
FONTANA Ludovico	1678, 8 novembre – Abinantes, CC
FONTANA Maddalena	1662, 25 feb. (t. cod.) – Marchettus, CC
FONTANA Maddalena	1662, 8 agosto – Marchettus, CC
FONTANA Maddalena	1665, 22 settembre – Marchettus, CC
FONTANA Maddalena	1667, 28 agosto – Valentinus, CC
FONTANA Margherita	1677, 25 settembre – Perellius, CC
FONTANA Michele	1678, 29 marzo – Rignanus, CC
FONTANA Nicola	1665, 24 luglio – Rondinus, CC
FONTANA Pietro	1661, 2 luglio (cod.) – Novius, CC
FONTANA Pietro	1661, 17 luglio – Novius, CC
FONTANA Pietro Francesco	1678, 7 ottobre (testamento e codicilli) – R. Saracenus, CC
FONTANA Pietro Paolo	1663, 11 gennaio (cod.) – Abinantes,CC
FONTANA Pietro Paolo	1655, 11 dicembre – O. Petruccius
FONTANA Prudenza (de Fontanis)	Cfr. Fiorani Fontana
FONTANA SOMATI Caterina	1666, 20 febbraio – Franciolus, CC
FONTANELLI Antonia (Fontanella, de Fontanellis)	Cfr. Cristini Fontanelli
FONTANELLI Apollonia (Fontanella)	1661, 19 settembre – Rondinus, C.C.
FONTANELLI Apollonia (Fontanella)	1662, 1 luglio – Rondinus, C.C.
FONTANI Elisabetta (de Fontanis)	Cfr. Alessi Fontani
FONTE Giovanni Battista (Fonctes)	1664, 19 genn. (ap.)– Serantonius, AC
FONTEI Francesco Maria (Fontheius)	1664, 9 luglio – Jacopinus, CC
FONTES	Cfr. Fonti
FONTES Francesco Giuseppe Andrea Matteo	1678, 19 ottobre – Rondinus, CC
FONTHEIUS	Cfr. Fontei
FONTI	Cfr. Fontei
FONTI Agostino (Fontes)	1679, 13 settembre – Vitellius, CC
FONTI Ambrogio (Fontes)	1679, 7 maggio – Malvetius, AC
FONTI Tiberio (Fontes)	1667, 27 maggio (ap.) – Massarius, CC
FONTICOLA Bernardino	1666, 23 gennaio – Morus, C.C.
FONZECA, Fonzecha	Cfr. Fonseca
FOPPA Marco Antonio (Ill.mo)	1673, 10 luglio (apert.) – Martolus, Vic.
FORADILLI Domenico (Foradillus)	1672, 5 aprile (apert.) – Abinantes, CC
FORANCIOLI Carlo	1672, 21 novembre – Bellus, AC
FORANI Francesco (Foranus)	1677, 13 ottobre – Bonannus, CC
FORANI Francesco (Foranus)	1678, 18 maggio – Bonannus, CC
FORASASSI Marta	Cfr. Marini Forasassi
FORASTIERI Angela (Forastaria)	1659, 4 giugno – G. Morus, C.C.
FORASTIERI Giovanni Franc. (Forasterius)	1663, 29 ottobre (codicilli) e 5 dicembre (apertura) – Petruccius, AC
FORDI	Cfr. Furdi

FORESIO Pietro (Foresius)	Cfr. Lorenzi Pietro
FOREST Claudio	1674, 12 settembre (apertura) – Segretarii e Cancellarii Camerae
FORESTA Grazia	1671, 9 novembre – Simius, Vic.
FORESTIERI Maddalena (Foresteria)	1671, 17 ottobre – Gerardinus, CC
FORI Orsola fu Consolino (Forii)	1658, 17 gennaio – F. Lucarellus, CC
FORII	Cfr. Fori
FORLANI Aurelia (Forlana)	1674, 29 ago. (rev.) – P. Saracenus, CC
FORLANI Aurelia (Furlana)	1671, 6 settembre – Novius, CC
FORLANI Giovanni Francesco (-lanus)	1668, 18 settembre – Valentinus, CC
FORLANI Lorenzo (Forlanus)	1687, 4 aprile (ap.) – Pinus, Vic.
FORMEL Alessio, Fr.	1665, 23 febbraio – Martagna, C.C.
FORMICA Giovanni Pietro	1666, 25 febbraio (apertura) – Burgi
FORNARI Agata (de Furnariis)	1661, 26 febbraio – Saracenus, C.C.
FORNARI Anna (Furnaria)	1666, 21 aprile – Gerardinus, Vic.
FORNARI Francesco (Furnarius)	1667, 18 marzo – P. Saracenus, CC
FORNARI Giulia (Fornaria)	1664, 26 aprile – Antonettus, CC
FORNARI Margherita (Furnara)	1662, 10 ottobre – Pinus, Vic.
FORNELLI Chiara (Fornellia)	1650, 13 giu. (cons.) – Monaldus, AC
FORNELLI Chiara (Fornellia)	1670, 11 aprile (ap.) – Monaldus, AC
FORNI Bartolomeo (Furnus)	1674, 15 settembre – Rondinus, CC
FORNI Giovanni Battista (Fornia)	1660, 22 dicembre – Simoncellus, AC
FORNI Giovanni Battista (Furnus)	1670, 11 novembre – F. Lucarellus, CC
FORNI Lucia (de Furnis)	Cfr. Brandi Forni
FORSINI Teodora (Forsina)	1660, 10 giugno (ap.) – Pinus, Vic.
FORT (de) Felice fu Rosato	1662, 20 gennaio – Rondinus, CC
FORTER Tommaso	1671, 26 agosto – Michelangelus, CC
FORTINI Anna (Fortina)	1669, 5 febbraio – P. Saracenus, C.C.
FORTINI Anna (Fortina)	1670, 19 novembre – P. Saracenus, CC
FORTINI Anna (Fortina)	1671, 4 gennaio – P. Saracenus, CC
FORTINI Elisabetta (Fortina)	1669, 23 gennaio (consegna cod.) – Marchettus, CC
FORTINI Elisabetta (Fortina)	1670, 16 apr. (ap.) – F. Marchettus, CC
FORTINI Giacomo (Fortinus)	1666, 15 novembre – Valentinus, CC
FORTIS Angelo	1679, 8 aprile – Rondinus, CC
FORTIS Giovanni (de Fortis)	1665, 4 ottobre – Lucarellus, C.AS
FORTIS Giulio Francesco	1663, 9 novembre – Lucarellus, CC
FORTIS Simone	1676, 22 marzo – Bellettus, CC
FORTUNA Bernardino	1666, 27 marzo – Caiolus, C.C.
FORTUNA Bernardino	1670, 11 marzo – F. Caiolus, C.C.
FORTUNA Bernardino	1676, 1 agosto, 12 nov. – Caiolus, CC
FORTUNA Bernardino	1677, 14 febbraio – Caiolus, CC
FORTUNA Bernardino	1678, 24 gennaio (ap.) – Caiolus, CC
FORTUNA Maddalena	1665, 22 settembre - Marchettus
FORTUNATI Angela (de Fortunatis)	Cfr. Piazza Fortunati
FORTUNATI Giovanna (Fortunata)	1661, 2 novembre – Antonettus, CC
FORTUNATI Giovanna (Fortunata) (Ill.ma)	1659, 27 agosto – Antonettus, CC
FORTUNATI SEBASTIANI Giovanna (Fortunata)	1675, 5 marzo – Antonettus, CC
FORTUNATI Veronica (de Fortunatis)	Cfr. Cucci Fortunati
FORTUNI Cecilia (de Fortunis)	Cfr. Magnoni Fortuni
FORVIA Giovanni Battista	1664, 30 settembre – Simoncellus, AC
FORZINELLI Maddalena (Forzinella)	1668, 5 agosto – Palutius, AC
FORZINI	Cfr. Forsini
FOSCARELLI Muzio (Fuscarelli)	1677, 5 ottobre – Perellius, CC
FOSCARI Andrea (Foscarus)	1663, 17 febbr. – Michelangelius, C.C.
FOSCARINI Giovanni Pietro (Fuscarinus)	1662, 24 settembre – Antonettus, CC
FOSCHETTA	Cfr. Fuschetti

FOSCHI	Cfr. Fosco
FOSCHI Angela (Fuschi)	Cfr. Fedeli Foschi
FOSCHI Antonia	1678, 20 dicembre – Tullius
FOSCHI Antonia (Foscha)	1678, 16 marzo (ap.) – Eusebius, CC
FOSCHI Antonia (Fuscha)	1678, 15 marzo – Faventinus, CC
FOSCHI Benedetto (de Fuschis)	1671, 8 febbraio – Rondinus, CC
FOSCHI Caterina (Fusca)	1665, 17 dicembre – P. Saracenus, CC
FOSCHI Giovanni (Fuscus)	1679, 6 novembre – Octavianus, Vic.
FOSCHI Giovanni Battista (Fuschi, de Fuschis)	Cfr. Federi Angela vedova
FOSCHI Tarquinia	1676, 10 ottobre – Octavianus, CC
FOSCHI Tarquinia	1676, 10 ottobre – Octavianus, CC
FOSCHI Tarquinia (Fusca)	1669, 6 mag. (cod.) – Marchettus, CC
FOSCHI Tarquinia (Fuschia)	1673, 20 giugno – Marchettus, CC
FOSCO	Cfr. Foschi
FOSCO Domenico (Cav.) (Fuschus)	1668, 8 agosto – Bellus, AC
FOSCO Giuseppe (Foscus)	1663, 1 dicembre – Rondinus, CC
FOSCUS	Cfr. Fosco
FOSSART AMAIDEN Filippo	1675, 18 giugno (rev.) – Rondinus, CC
FOSSATI Andrea (Fossatus)	1672, 16 dicembre – Gerardinus, Vic.
FOSSATI Stefano (Fossatus)	1663, 30 marzo – Octavianus, AC
FOSTIER Tommaso	1678, 4 aprile – de Comitibus, CC
FRABOZZI Curzio (Frabozzus)	1664, 8 luglio – Rignanus, CC
FRACASSI Felice fu Rutilio	1671, 10 luglio – Franciolus, CC
FRACASSI Marta (Fracassa)	1659, 16 e 17 maggio - Burgi
FRACASSINI Cinzia di Biagio	1674, 29 marzo – Marchettus, CC
FRACASSINI Santa	1666, 6 apr. – O. Riccius, Cons. Flor.
FRACASSINI Santa (Fracassina)	1664, 17 settembre – R. Saracenus, CC
FRACCHI Giovanni Maria (Fracchus)	1661, 24 agosto – Bossius, AC
FRACCICHI Maria (Fraccicha)	1660, 10 luglio – Massarius, CC
FRAGANELLI Lorenzo (Fraganellus)	1662, 24 agosto – G.B. Rondinus, CC
FRAGONELLI	Cfr. Fraganelli
FRAMATTEI Michele (Framattheus)	1670, 1 settembre – J.P. Cesarinus, CC
FRAMIATI Giacomo Antonio (-tus)	1660, 12 maggio – Octavianus, AC
FRAMON Nicola	1674, 28 luglio – Rondinus, CC
FRANCA (de) Gaspare	1665, 16 sett. – Michelangelus, CC
FRANCALLI Paolo	1678, 7 ottobre (cod.) – Rondinus, CC
FRANCARECCI (Francareccia)	Cfr. Fancarecci
FRANCES (de) Lavinia	Cfr. Barli de Frances
Francesca fu Camillo, amatriciana	1660, 27 febbr. – Bellisarius, R.C.Ap.
Francesca fu Domenico	1679, 2 gennaio - Burgi
Francesca fu Francesco e Margherita	1676, 24 aprile – de Blanchis, Vic.
Francesca fu Girol., da Monte Vidone	1673, 22 dicembre – Novius, CC
Francesca fu Girolamo	1677, 30 agosto – Rossellius, CC
FRANCESCHETTI Francesco (Francischettus)	1659, 17 novembre – Rignanus, CC
FRANCESCHETTI Olimpia	1665, 4 marzo – Franciolus, CC
FRANCESCHETTI Olimpia (-chetta)	1675, 1 dicembre – P. Saracenus, CC
FRANCESCHI	Cfr. Francisci
FRANCESCHI Paolo (Franceschus)	1663, 8 agosto – Viridis, CC
FRANCESCHI Vittoria (de -ceschis)	Cfr, Baldi Franceschi
FRANCESCHINI CASTELLI Antonia (Franceschina)	1674, 3 novembre – G.B. Rondinus, CC
FRANCESCHINI Caterina	1668, 2 maggio – Fecchia, AC
FRANCESCHINI Eufemia (-cischini)	1670, 1 febbraio – Pasquaruccius, CC
FRANCESCHINI Francesco (-schinus)	1677, 13 aprile (ap.) – Ghotus, CC
FRANCESCHINI Francesco? (-chinus)	Notaio del Senatore
FRANCESCHINI Grazia	Cfr. Grazia Franceschini
FRANCESCHINI Ippolita (-schina)	1662, 30 aprile – Bonannus, CC
FRANCESCHINI Lorenzo (-ceschinus)	1679, 10 novembre – Abinantes, CC

FRANCESCHINI Nicola (-ceschinus)	1670, 30 luglio (ap.) – Simoncellus, AC
FRANCESCHINI Nicola (Franceschinus)	1670, 30 luglio – Simoncellus, AC
FRANCESCHINI Pietro (-ceschinus)	1678, 23 feb. (ap.) – de Comitibus, CC
FRANCESCHINI Santa (Francischina)	1668, 9 aprile – Mancinus
FRANCESCHINI Santa (Francischina)	1670, 18 dicembre – Eusebius, CC
Francesco Agostino fu Giovanni Antonio, da Castro	1663, 30 maggio – Paccichellus, CC
Francesco Antonino fu Benedetto	1674, 15 dicembre – Rondinus, CC
Francesco Antonio fu Erode	1678, 11 aprile – Rossellus, CC
Francesco di Bernardino	1676, 3 gennaio – Morus
Francesco di Pietro Battista	1679, 5 dicembre – Faventinus, CC
Francesco di S. Domenico, Fr.	Cfr. Candili Francesco
Francesco di Sales di S. Teresa	1679, 6 febbraio – Rondinus, CC
Francesco fu Alessandro, da Caprarola	1669, 7 maggio – Pinus, Vic.
Francesco fu Angelo, da Civitella	1663, 2 maggio – Massarius, CC
Francesco fu Dom. Greg., da Antico	1675, 10 febbraio – Angeluccius, CC
Francesco fu Domenico, da Ponzano	1678, 13 novembre – Julianus, Gub.
Francesco fu Girolamo, da Amandola	1672, 22 dicembre – Bonannus, CC
Francesco fu Matteo Francesco	1673, 28 ottobre – Franciolus, CC
Francesco fu Santino, da Paganica	1660, 7 genn. (cons.) – Lucarellus, CC
Francesco Girolamo, da Palestrina	1676, 5 luglio (cod.) – Novius, CC
Francesco Maria di S. Giovanni Batt.	1677, 31 marzo – Martolus, Vic.
Francesco padovano	1679, 12 marzo – de Benedictis, Cons.
Francesco piacentino	1679, 10 set. e 21 ott. – Cons. Flor.
Francesco romano (?)	1666, 30 ottobre – Antonettus, CC
FRANCESCONI Margherita (-ciscona)	1675, 26 gennaio – Colettus, CC
FRANCESCONI Margherita (-ciscona)	1677, 23 aprile – Coletta, CC
FRANCESCONI Margherita (-ciscona)	1677, 5 agosto (cod.) – Colettus, CC
FRANCESCONI Marzia (Francescona)	1679, 4 ottobre – Faventinus, CC
FRANCESCONI Pietro (Francisconius)	Notaio di Rota
FRANCESCONI Pietro (Francisconius)	1671, 28 ottobre – Cesarinus, CC
FRANCESCONI Pietro (Francisconius)	1672, 20 agosto (cod.) – Cesarinus, CC
FRANCHI Antonio (de Franchis)	Cfr. Grigliò Franchi
FRANCHI Barbara (Franca)	1671, 30 luglio – Massarius, CC
FRANCHI Caterina	1671, 29 settembre – Franciolus, CC
FRANCHI Caterina (de Franchis)	1661, 18 agosto (cod.) – Burgi
FRANCHI Caterina (Franca)	1679, 23 ottobre – Faventinus, CC
FRANCHI Domenico (de Franchis)	1669, 14 aprile – Caiolus, CC
FRANCHI Francesco (Francus)	1676, 26 settembre – Gothus, CC
FRANCHI Gentilina (de Franchis)	1661, 13 aprile – Novius, CC
FRANCHI Giovanni Antonio (-cus)	1677, 13 settembre – Perellus, CC
FRANCHI Giovanni Battista (Francus)	1661, 20 aprile – Rignanus, CC
FRANCHI Giovanni Luca (de -chis)	1660, 26 febbr. (ap.) – Petruccius, AC
FRANCHI Leonardo (Franchus)	1661, 3 febbraio – Paccichellus, CC
FRANCHI Romina (Franca)	1663, 26 agosto – Rondinus, CC
FRANCHI Vittoria (de Franchis)	1670, 19 agosto – Succ. Gazinus, CC
FRANCHINI Carlo (Franchinus)	1671, 2 ottobre – Abinantes, CC
FRANCHINI Pietro (Franchinus)	1661, 18 luglio (apertura) -Morus, CC
FRANCIA	Cfr. de Franza
FRANCIA Battista	1665, 21 ottobre – Michelangelus, C.C.
FRANCIA Pietro	1670, 17 giu. (cod.) – D. Valentinus, CC
FRANCIA Pietro	1670, 17 giugno – Valentinus, CC
FRANCINI (Francinus)	Cfr. Fancini
FRANCINI Antonio (Franzinus)	1675, 21 gennaio – Morus, CC
FRANCIOLETTI Giovanni Giacomo	1660, 11 giugno – Vipera, CC
FRANCIOLI Filippo (-ciolus, -niciolus)	Notaio della Curia Capitolina
FRANCIONI Giulia (de Francionis)	Cfr. Anetrelli Francioni
FRANCIONI Marco Antonio (-cionus)	1672, 31 agosto – Rondinus, CC
FRANCIONI Sabatino (Francionus)	1676, 8 maggio – Caiolus, CC

FRANCIOSI Simone (Franciosus)	1669, 13 nov. (cod.) – Bonifatius, CC
FRANCIOTTI GARNERI Giovanna (Franciotta Garneria)	1670, 6 gennaio – G.B. Rondinus, CC
FRANCIOTTI Giovanna Claudia (-tta)	1671, 13 settembre – Rondinus, CC
FRANCISCHETTUS	Cfr. Franceschetti
FRANCISCHINA, Francischini, Francischinus	Cfr. Franceschini
FRANCISCI	Cfr. Franceschi
FRANCISCI Apollonia (de Franciscis)	1678, 12 agosto – Coletta, CC
FRANCISCI Caterina fu Girolamo	1670, 11 dicembre – F. Franciolus, CC
FRANCISCI Francesco fu Matteo	1673, 28 ottobre – Franciolus, CC
FRANCISCI Giovanni Domenico (de Franciscis)	1675, 10 giugno – Massarius, CC
FRANCISCI Maria	1672, 21 febbraio – Marchettus, CC
FRANCISCI Palma	1679, 3 maggio – Coletta, CC
FRANCISCI Paolo (de Franciscis)	Cfr. Angela fu Pietro Antonio moglie
FRANCISCONA, Francisconus	Cfr. Francesconi
FRANCONI Giovanni Maria (-conus)	1678, 17 giugno – Julianus, Gub.
FRANCONI Pietro fu Cristoforo (-nus)	1674, 28 settembre – Octavianus, Vic.
FRANCUCCI Laura fu Troiano	1667, 6 febbraio – Octavianus, AC
FRANESE	Cfr. Farnese
FRANGINI Clara (Frangina)	1659, 25 aprile (ap.) – Pizzutus, C.C.
FRANGINI Susanna (Frangina)	1676, 22 dicembre – Rondinus, CC
FRANICIOLUS	Cfr. Francioli
FRANSCHA	Cfr. Frasca
FRANSETTUS	Cfr. Franzetti
FRANTONI Orinzia (Frantona)	1662, 31 agosto – Vannuccius, CAS
FRANZA (de) o GIANFOCO Luigi	1679, 3 dicembre – Serantonius, AC
FRANZETTI Ambrogio (Fransettus)	1671, 27 maggio – Franciolus, CC
FRANZETTI Giovanni (Franzettus)	1675, 23 settembre – Oddus, CC
FRANZINUS	Cfr. Francini
FRASASSINA Persia	1672, 18 agosto – Cons. Flor.
FRASCA Carlo (Franscha)	1675, 17 settembre – Mancinellus, CC
FRASCA Carlo (Frascha)	1675, 20 luglio – Succ. Michelangelus
FRASCHI Francesco (Fraschus)	1659, 21 maggio – Contuccius, CC
FRASCONI Giulia (Frascona)	1672, 14 maggio – Caiolus, CC
FRASCONI Valentino (Frasconus)	1665, 14 luglio – Martagna, CC
FRASSETTI Giacomo (Frassettus)	1667, 19 agosto – Moruc, CC
FRASSINELLI Cecilia (Frassinella)	1662, 13 luglio – Moiranus, C.C.
FRASUTTI Giovanni Domenico	1678, 3 febbraio – Rondinus, CC
FRATE (de) Girolama	1664, 13 marzo – P. Saracenus, CC
FRATE (del) Anna Maria	1670, 26 febbraio – Gerardinus, Vic.
FRATESCHI COSTI Caterina (-tesca)	1678, 9 aprile – Vannius, CC
FRATI Girolamo (de Fratis)	1661, 7 gennaio – Lucarellus, CC
FRATINI Camilla (de Fratinis)	1661, 26 luglio – Burgi
FRATONI Pascuzio (Fratonus)	1657, 6 dicembre - Rignanus
FRATORI Giuseppe (Fratorius)	1670, 20 dic. – J.B. Rondinus, CC
FRATRINI Andrea (Fratrinus)	1679, 2 marzo – Rondinus, CC
FRATTA Andrea	1665, 13 febbraio – Valentinus, C.C.
FRAUDI Lucrezia	1660, 12 maggio - Michelangelus
FRAVARI Lucia (Fravaria)	1667, 19 e 20 luglio – Abinantes, CC
FRECETTI Baldina fu Bernardino	1659, 24 luglio – Curia di Borgo
FREDIANI Lucrezia (Frediana)	1664, 23 agosto – Rondinus, CC
FREDIS (de) Sestilio	1662, 15 settembre – Lollius, AC
FREGGIONI Giuseppe (Freggionus)	1660, 14 settembre – Pinus, Vic.
FREMARI Vincenza (Fremaria)	1672, 4 marzo – Florellus, AC
FRESCHI CHIMICHI Lea	1676, 26 febbraio – de Blanchis, Vic.
FRESCHINI Giulia (Freschina)	1668, 18 agosto – Morus, CC
FRESCOBALDI Nicola (Frescobaldus)	1679, 29 apr. – O. Riccius, Cons. Flor.
FRESQUIERRE (de) Gabriele Maria	1656, 4 novembre - Simoncellus

FREZZA Delia	1672, 21 agosto - Julianus, Gub.
FREZZA Domenico	1676, 5 dicembre – Rossellius, CC
FREZZI Lucrezia (Frezzia)	1672, 8 gennaio (codicilli) e 22 settembre (codicilli) – Antonettus, CC
FREZZI Lucrezia (Frezzia)	1674, 17 ottobre – Antonettus, CC
FRIGERI Caterina (Frigeria)	1673, 18 giugno – Franciolus, CC
FRIGERI Stefano (Frigerius)	1672, 14 dicembre – Rossellus, CC
FRIGERI Stefano (Frigerius)	1676, 30 aprile – Rossellus, CC
FRIGGERI	Cfr. Frigeri
FRIOL Giovanni Giacomo, maltese	1661, 24 novembre – Rondinus, CC
FRISONI GRIMANTI Felice (Frisona)	1668, 23 maggio – Michelangelus, CC
FRIZZI Lucrezia (Frizza)	1669, 4 luglio – Rondinus, CC
FRIZZI Sante (Frizza)	1672, 11 agosto – Rondinus, CC
FRIZZI Sante (Frizza)	1676, 3 maggio – Rondinus, CC
FROIDMONT Enrico	1666, 18 settembre – Gerardinus, Vic.
FROLLANI Bartolomeo (Frollanus)	1660, 17 gennaio – Moiranus, C.C.
FROLLANI Elisabetta (Frollana)	1664, 1 novembre – Bossius, AC
FRORDIMOD Enrico	1662, 20 ottobre – B. de Sanctis, Vic.
FROSANTI Felice (Frosantiis)	1668, 2 settembre – Julianus, Gub.ris
FRULLI Elisabetta (Frulla)	1659, 7 maggio - Octavianus, AC
FRULLI Nicola (Frulla)	1666, 28 gen. (ap.) – R. Saracenus, CC
FRUMENTI Giovanni Battista	1660, 31 genn. (cod.) – de Sanctis, Vic.
FRUMENTI Giovanni Battista (-ntus)	1660, 6 febbr. (ap.) – de Sanctis, Vic.
FRUSCIANTI Caterina (de -sciantes)	Cfr. Borsi Fruscianti
FRUSILLI Marta (Frusilla)	1666, 14 ottobre – Rondinus, CC
FUCCI	Cfr. Jucci, Tucci
FUCCI Bernardino fu Sante	1659, 28 novembre – Vipera, C.C.
FUCCI Clara (Fuccia)	1661, 27 settembre – Rondinus, C.C.
FUCCIOLI Francesco (Ill. D., Fucciola)	1674, 8 dicembre – Colettus, CC
FUCIOSI	Cfr. Giuciosi
FUCIOSI Carlo (Fuciosus)	1678, 23 ottobre – Faraglia, CC
FUGENTESI Orsola (Fugentesia)	1676, 12 agosto - Oddus, CC
FUGGETTI Caterina (Fuggetta)	1665, 5 novembre – Novius, CC
FUGLIECTA, Fuglietta, Fugliettus	Cfr. Foglietta
FULCHIGNONI Manilia (-chignona)	1675, 19 gennaio – Valentinus, CC
FULCHIUS	Cfr. Folchi
FULDRINI Giacomo (Fuldrinus)	1675, 20 maggio – Caiolus, CC
FULGENZI Margherita (Fulgentia)	1679, 8 maggio – Rondinus, CC
FULGENZI Veronica (Fulgentia)	1675, 9 novembre – Morus, CC
Fulvia fu Manilio, da Vetralla	1659, 11 mag. (rev.) – Octavianus, AC
FULVIO Giovanni Domenico (Fulvius)	1667, 6 gennaio – Succ. Gazzinus, CC
FUMAGALLI Carlo (Fumagallus)	1667, 27 luglio – Novius, CC
FUMAGALLI Caterina (Fumagalla)	1678, 22 marzo – Novius, CC
FUMAGALLI Giovanni Battista (-lus)	1662, 15 settembre – P. Saracenus, CC
FUMAGALLI Maddalena (Fumagalla)	1662, 6 febbraio – Moiranus, CC
FUMEI Antonio (Fumeus)	1675, 14 ott. (ap.)– R. Saracenus, CC
FUMEI Giacinta (de Fumeis)	Cfr. Capiati Fumei
FUMEUS	Cfr. Fumi
FUMI Antonio (Fumeus, Fumius)	1665, 6 maggio (cod.) – Contuccius,CC
FUMIUS	Cfr. Fumi
FUNARI Preziosa (Funaria)	1664, 21 luglio – Valentinus, CC
FUNDATUS	Cfr. Fondato
FUNDI, de Fundis	Cfr. Fondi
FUNICOLA Agostino	1674, 24 aprile – Pasquaruccius, CC
FURDI Andrea (Furdius)	1677 (1676), 26 dic. – Claricius, CC
FURIATTI Lucrezia (Furiatta)	1660, 9 dic. (ap.) – P. Saracenus, CC
FURLANI	Cfr. Forlani
FURNARA, Furnaria, de Furnariis, Furnarius	Cfr. Fornari
FURNIS (de)	Cfr. Forni

FURNUS	Cfr. Forni
FUSARELLI Caterina (Fusarella)	1675 (1674), 29 dicembre – Novius, CC
FUSARELLI Marco (Fusarellus)	1668, 18 marzo (consegna e apertura) – Marchettus, CC
FUSARI Francesco (Fusarus)	1665, 7 gennaio – Petruccius, AC
FUSCA	Cfr. Foschi
FUSCARELLIUS	Cfr. Foscarelli
FUSCARINUS	Cfr. Foscarini
FUSCHETTI CASELLI Maddalena (Foschetta)	1663, 22 gennaio (cod.) – Caninus, Cap. Appellationes
FUSCHETTI CASELLI Maddalena (Foschetti, Fuschetta)	1663, 22 gennaio – Appellationum
FUSCHETTI Claudia (Fuschetta)	1676, 24 luglio – Fecchius, AC
FUSCHETTI Maria (Foschetta)	1670, 6 novembre – Cimarronus, CC
FUSCHETTI Virginia (Foschetta)	1675, 5 aprile – Julianus, Gub.
FUSCHI, Fuschia, de Fuschis, Fuschus	Cfr. Foschi
FUSCONI Caterina (Fusconia)	1670, 24 genn. – G.M. Antonettus, CC
FUSCONI Giovanni Battista (-sconus)	1679, 30 gennaio – Rondinus, CC
FUSCONI Laura (Fuscona)	1667, 14 giugno – Rondinus, CC
FUSCONI Margherita (Fuscona)	1677, 3 novembre – Rondinus, CC
FUSCUS	Cfr. Foschi
FUVIGNA Maddalena	1663, 30 gennaio – Octavianus, AC
FUXOL Francesco	1666, 22 agosto – Rondinus, CC
GABARDINI Antonio (Gabardinus)	1675, 9 agosto – Rondinus, CC
GABARDINI Carlo (Gabardinus)	1665, 31 marzo (rev.) – Rondinus, CC
GABARTI Carlo fu Giovanni	1668, 17 agosto – F. de Caiolis, CC
GABARUCCI Marco (Gabaruccius)	1660, 12 gennaio – Cons. Florent.
GABBA Giovanni	1663, 5 marzo – Rondinus, CC
GABBANI	Cfr. Gaibani
GABBANI Diamante (Gabbana)	1670, 22 maggio – G.F. Cesarinus, CC
GABELLA Bernardina	1674, 3 aprile – Bonannus, CC
GABELLA Bernardino	1669, 26 marzo – Novius, C.C.
GABELLA Giovanni Battista	1668, 13 aprile – Bonannus, CC
GABELLA Giovanni Battista	1669, 14 gennaio – Bonannus, CC
GABOTTI de RUBEIS Anna (Gabotta)	1675, 15 lug. – Succ. Michelangelus, CC
GABRICCI Vincenzo fu Matteo	1660, 11, 13 e 14 dic. – Caiolus, CC
Gabriele da Ariccia, ebreo	1671, 13 dicembre (cod.) – Simius, Vic.
Gabriele da Rignano, ebreo	1674, 4 febbraio – Hebr. Bancher.
GABRIELIS PETIT Simone	1658, 16 aprile – Moiranus
GABRIELLI Anna Maria	1669, 13 novembre – Cesarinus, C.C.
GABRIELLI Anna Maria (Gabrielis)	1664, 30 gennaio – Manfredus, C.C.
GABRIELLI Anna Maria (Gabrielis)	1665, 3 novembre – Lucarellus, C.C.
GABRIELLI Anna Maria fu Tommaso (suor) (Gabrielis)	1666, 3 novembre – Lucarellus, C.C.
GABRIELLI Antonia (Gabriellia)	1679, 3 febbraio – Faventinus, CC
GABRIELLI Barbara (Gabriella)	1662, 7 gennaio – Rondinus, C.C.
GABRIELLI Domenico (Gabriellius)	1663, 30 ottobre (cod.) – R. Saraceni
GABRIELLI Domenico (Gabriellius)	1665, 16 nov. (cod.) – R. Saracenus, CC
GABRIELLI Domenico (Gabriellius)	1666, 8 genn. (ap.) – R. Saracenus, CC
GABRIELLI Gentile (de Gabrielis)	1678, 8 gennaio – Cons. Flor.
GABRIELLI Giulia (de Gabrielis)	Cfr. Cenci Gabrielli
GABRIELLI Giulio (Card., de -briellis)	1677, 1 settembre (ap.) – Florellus, AC
GABRIELLI Maria	1679, 28 luglio – Gottus, CC
GABRIELLI Maria (de Gabriellis)	1669, 28 maggio e 25 novembre – Paccichellus, CC
GABRIELLI Maria (Gabriellia)	1669, 14 ottobre – Franciolus, CC
GABRIELLI Maria Cristina (de -ellis)	1660, 13 febbraio – Burgi
GABRIELLI Maria di Tomm. (-brielis)	1665, 29 maggio – Tullius, CC
GABRIELLI Maria di Tomm. (-brielis)	1665, 23 gennaio – Franciolus, CC
GABRIELLI Maria Gabriella (de -ellis)	1661, 14 marzo – Lucarellus, CC

GABRIELLI Marta fu Giov. (Gabrielis)	1679, 5 agosto – Morus, CC
GABRIELLI Nicola (Gabriellia)	1665, 18 dicembre – Rondinus, CC
GABRIELLI Nicola (Gabriellia)	1666 (1665), 18 (codicilli) e 25 (codicilli) dicembre – Rondinus, CC
GABRIELLI Orsola Caterina (-briella)	1661, 6 novembre – Pinus, Vic.
GABRIELLI Orsola Caterina (-briellia)	1662, 5 luglio – Rondinus, CC
GABRIELLI Raffaele (de Gabriellis)	1678, 18 agosto (cod.) – Eusebius, CC
GABURGLIA Caterina	1665, 15 nov. – Pasquaruccius, CC
GADDI Giustina	Cfr. de Sanctis Gaddi
GAETA Anna	1678, 1 maggio – J.P. Caiolus, CC
GAETA Anna	1679, 7 marzo – Caiolus, CC
GAETA Cecilia	1673, 14 ottobre – Vannius, CC
GAETA Dorotea (Caeta)	Cfr. Lucatelli Gaeta
GAETA Francesca	1664, 1 luglio – Caiolus, CC
GAETA Margherita (Gaetta)	1666, 6 aprile – Rondinus, CC
GAETANA	Cfr. Caetani
GAETANI Francesco (Caietanus)	1670, 13 marzo – Rondinus, CC
GAETTA	Cfr. Gaeta
GAFFI	Cfr. Caffi
GAFFI Vincenzo (Gaffius)	1660, 5 agosto – de Sanctis, Vic.
GAGLIARDI Antonio (Galiardus)	1670, 10 ottobre - Perellius
GAGLIARDI BENAGLI Angela (Gagliarda de Benaglis)	1668, 1 maggio (consegna) – Rignanus, C.C.
GAGLIARDI Giuliano (Gagliardus)	1663, 17 dicembre – Novius, CC
GAGLIARDI Lavinia (Gagliarda)	1661, 14 gennaio – Tullius, CC
GAGLIARDI Luigi (Gagliardus)	1671, 31 maggio – Colettus, CC
GAGLIARDI Marta (Gagliarda)	1663, 9 marzo – Antonettus, CC
GAGLIARDINI Giovanni Batt. (-dinus)	1679, 12 ottobre – Fecchius, AC
GAGNI Claudio (Gagno)	1678, 3 luglio – de Oddis, CC
GAGNO	Cfr. Gagni
GAI FERENTILLI Anna Vittoria (Gaia)	1670, 10 sett. – M.A. Monaldus, AC
GAIA	Cfr. Gai
GAIBALDA	Cfr. Garibaldi
GAIBANI	Cfr. Gabbani
GAIBANI Lucia (Gaibana)	1660, 3 genn. (cod.) – Petruccius, AC
GAIBANI Lucia (Gaibana)	1662, 26 marzo – Petruccius, AC
GAILART Carlo	1677, 25 gennaio (ap.) – Massarius, CC
GALANTI Agostino (Galantes)	1671, 14 ottobre (ap.) – Simius, Vic.
GALANTI Agostino (Galantes)	1671, 12 ottobre – Simius, Vic.
GALANTI Angela (Galantes)	1669, 10 giu. – Succ. Contuccius, C.C.
GALANTI Angela (Galantes)	1665, 8 gennaio – Contuccius, C.C.
GALANTI Carlo (Galantes)	1661, 13 settembre – Moiranus, C.C.
GALANTI Francesca (Galantes)	1676, 26 aprile – Oddus, CC
GALANTI GHIGLIONI Girolama (-tes)	1678, 15 ott. (cod.) – Riccius, Cons. F.
GALANTI GHIGLIONI Girolama (-tes)	1681, 9 febbr. (ap.) – Riccius, Cons. F.
GALANTI Giovanna (Galantes)	1672, 10 maggio – Rondinus, CC
GALANTI Giovanna (Galantes)	1672, 17 luglio – Rondinus, CC
GALANTI Margherita (Galantes)	1668, 21 maggio – Marchettus, CC
GALANTI Porzia (Galantes)	1665, 7 luglio – Massarius, CC
GALARDI Michelangelo (Galardus)	1665, 11 luglio – Rondinus, CC
GALASSI Andrea (Galassus)	1679, 8 agosto – Colettus, CC
GALASSI Ercole (Galassius)	1661, 19 gennaio – Abinantes, CC
GALASSI Giovanni Galassio (de Galassiis)	1676 (1675), 26 dicembre e 26 aprile 1676 (codicilli) – Rondinus, CC
GALASSI MAINARDI Caterina	1667, 6 marzo – Eusebius, CC
GALASSI Vincenzo (Galassius)	1669, 1 aprile – Abinantes, CC
GALASSINI Isabella Teresa	1675, 24 agosto – Saracenus, CC
GALASSINI Isabella Tes.a	1673, 4 dicembre – Saracenus, CC
GALATERI Anna (Galateria)	1664, 27 gennaio – Jacopinus, C.C.
GALATERI Claria (Galateria)	1664, 27 gennaio – Jacopinus, C.C.

GALBANI Antonio (Galbanus)	1679, 24 aprile – Rondinus, CC
GALDINI Maria (Galdina)	1662, 24 ottobre – Pasquaruccius, CC
GALEATI Agostino fu Sebastiano	1660, 2 luglio – Bartolus, Burgi
GALEAZZI CRISTOFORI Lucrezia (Galeazza)	1666, 24 dicembre (codicilli) – Michelangelus, CC
GALEAZZI Giacomo (Galeatius)	1672, 17 maggio – Franciolus, CC
GALEAZZI Lucrezia (Galeazzia)	1666, 22 dic. – Michelangelus, CC
GALEAZZI Maria (Galeazza)	1676, 5 aprile – Rondinus, CC
GALEONI	Cfr. Galleoni
GALEONI Marcello, dall'Austria (Marchese) (Galeonus)	1663, 22 dicembre, in baptismate Erasmus 4 codicilli – Abinantes, CC
GALEOTTI Benedetta (Galeotta)	1660, 13 giu.(rev.)–Michelangelus,C.C.
GALEOTTI Benedetta (Galeotta)	1665, 12 maggio – Michelangelus, C.C.
GALEOTTI Benedetta (Galeotta)	1673, 12 gennaio (apert.) -Fecchia, AC
GALEOTTI Caterina (Ill.ma)	Cfr. Jannoni Galeotti
GALEOTTI Girolama	1664, 14 ottobre – Vipera, CC
GALEOTTI Lucrezia (Galeotta)	1660, 23 gennaio – Massarius, CC
GALETTI Caterina (Galetta)	1660, 26 ottobre – Marchettus, C.C.
GALIARDUS	Cfr. Gagliardi
GALIFARDI CHIAVARINI Maddalena (Galifrarda)	1668, 20 marzo – de Angelis, Cam.
GALITIA	Cfr. Galizia
GALIZIA Gabriele (Galitia)	1665, 3 febbraio (ap.) – Antonettus, CC
GALIZIA Margherita (Galitia)	1663, 7 luglio – Octavianus, AC
GALLA	Cfr. Galli
GALLARINI Anna (Gallarina)	1654, 2 novembre – Cicellius, C.C.
GALLEONI Domenico (Galleonus)	1661, 3 ottobre – R. Saracenus, CC
GALLESINI Giovanni (Gallesinus)	1678, 21 novembre – Rossellus, CC
GALLETTI	Cfr. Galetti
GALLETTI Cristoforo (Gallettus)	1671, 19 settembre – Rondinus, CC
GALLETTI Filippo Maria (Gallettus)	1663, 16 maggio – Marchettus, CC
GALLETTI Margherita (Galletta)	1664, 25 genn. (cod.) – Bonannus, CC
GALLETTI Margherita (Galletta)	1664, 7 aprile (apert.) – Bonannus, CC
GALLEZZONI Cecilia	1664, 10 febbraio – Pacichellus, CC
GALLI Agnese	1673, 1 ottobre – Saracenus, CC
GALLI Agostino (Gallus)	1677, 26 settembre - Coletta
GALLI Alessamdro (Gallus)	1678, 6 ottobre – Serantonius, AC
GALLI Alessandro (Gallus)	1678, 2 dicembre – Sec. Camerae
GALLI Angelo (Gallus)	1667, 2 maggio – Succ. Martagna, C.C.
GALLI Anna (de Gallis)	Cfr. Mola Galli
GALLI Anna Maria (Galla)	1672, 3 novembre – Fecchius, AC
GALLI Bernardino (Gallus)	1673, 23 ottobre – Franciolus, CC
GALLI Bernardino (Gallus)	1679, 7 agosto – Fecchia, AC
GALLI Bernardino (Gallus)	1679, 9 febbraio – Faventinus, CC
GALLI CARANZI Angela (Galla)	1676, 14 dicembre – Novius, CC
GALLI Caterina (Galla)	1661, 17 ottobre – Rondinus, C.C.
GALLI Caterina (Galla)	1672, 26 marzo (cod.) – Franciolus, CC
GALLI Caterina (Galla)	1678, 5 marzo – Colettus, CC
GALLI Domenico (Gallus)	1679, 18 marzo – Caiolus, CC
GALLI Finaura	1664, 7 giugno – Palutius, AC
GALLI Francesca Ginevra (Galla)	1680, 3 gennaio - Rondinus
GALLI Francesco (Gallus)	1655, 23 settembre (ap.) – Palutius, AC
GALLI GENTILI Anna	1677, 15 novembre - Antonettus
GALLI GENTILI Anna (Galla)	1673, 11, 11 mar. (cod.) –Antonettus,CC
GALLI Giacomo (Gallus)	1663, 26 maggio – Manfredus, CC
GALLI Giovanni (Gallus)	1677, 11 settembre – Faventinus, CC
GALLI Giovanni Antonio (Gallus)	1670, 31 ottobre – P. Franciolus, CC
GALLI Luigi (Gallus)	1674, 12 mag. (ap.) – de Benedictis, CC
GALLI Marcello (Gallus)	1679, 2 febbraio (apert.) – Bellus, AC
GALLI Maria Giulia (de Gallis)	Cfr. Consorti Galli

GALLI Martino (Gallus)	1669, 20 nov. (ap.) – Vannuccius,Cam.
GALLI Mattia (Galla)	1663, 18 aprile – Marchettus, CC
GALLI Muzio (Gallus)	1672, 23 aprile (codic.) – Bellus, AC
GALLI Nicola fu Alterio	Cfr. Nicolai Galli
GALLI Orsola (de Gallis)	Cfr. Belli Galli
GALLI PAVARELLI Giovanni Battista (Gallus)	1678, 17 gennaio – Malvetius, AC
GALLI Pietro (Gallus)	Cfr. Sardi Galli
GALLI Pietro (Gallus)	1669, 23 settembre – Bonannus, CC
GALLI Pietro Stefano, abate (Gallus)	1673, 18 novembre – Valentinus, CC
GALLI Ulisse (R.mo) (Gallus)	1664, 2 agosto (apert.) – Florellus, Vic.
GALLI Vittoria (Galla)	1668, 30 luglio – Rondinus, CC
GALLINA Domenico	1664, 23 aprile – Paccichellus, CC
GALLINA Domenico	1665, 2 dicembre – P. Saracenus, CC
GALLINA Domenico	1669, 27 agosto – Caninus, Appellat.
GALLINA Domenico	1672, 30 aprile – Appellat.
GALLINA Maria	1660, 15 settembre – Mancinus, CC
GALLINARI Ginevra (Gallinaria)	1664, 28 nov. (2 docc.)–Antonettus,CC
GALLINELLI Costanza (Gallinella)	1675, 26 aprile (cod.) – Caiolus, CC
GALLINETTI Costanza (Gallinetta)	1673, 5 aprile – Rondinus, CC
GALLIPOLI Dorotea (Gallipola)	1669, 17 novembre – Antonettus, CC
GALLO	Cfr. Galli
GALLO (del) Angela	1677, 1 febbraio – Rondinus, CC
GALLO Vincenzo	Cfr. Campo di Gallo
GALLONI Anna (Gallona)	1677, 7 giugno – Eusepius, CC
GALLONI Diamante (Gallona)	1667, 23 giugno – Rondinus, CC
GALLOPPUS	Cfr. Galoppi
GALLOY Antonio	1677, 8 dicembre – Reduttei, pubbl.
GALLOZZI Benedetto (Gallozzius)	1678, 21 marzo – Succ. Novii, CC
GALLOZZI Benedetto (Gallozzus)	1669, 8 settembre – Novius, C.C.
GALLUCCI Bernardina (Galluccia)	1671, 1, 3 (cod.) settembre - Rossellius
GALLUPPI Paola (Galluppa)	1660, 3 agosto (apertura) – Novius, CC
GALLUS	Cfr. Galli, Gallo
GALLUZZI Angela (Galluzza, -luzzia)	1666, 5 gennaio – Morus, C.C.
GALLUZZI Bernardina (Galutia)	1659, 6 giugno – Rignanus, C.C.
GALOPPI Paola (Galuppa)	1660, 29 agosto (cod.) – Ripetta
GALOPPI Pietro (Galloppus)	1669, 11 gennaio (apertura testamento e codicilli)–Antamorus,Cam.
GALOSI Biagio (Galosius)	1674, 13 genn. – de Benedictis, Cons.
GALOTTI Giovanni Battista (Galottus)	1675, 13 luglio – Bonannus, CC
GALUPPA	Cfr. Galoppi
GALUZZI, Galutia	Cfr. Galluzzi
GALVANI Caterina (Galvana)	1660, 9 marzo – Marchettus, C.C.
GALVANI Maria (Galvana)	1671, 28 marzo (ap.) – Rondinus, CC
GAMBA Antonio	1663, 18 ottobre – Pasquettus, A.C.
GAMBA Giovanni	1665, 11 gennaio – Viridis, CC
GAMBA Giovanni	1669, 8 novembre – Rondinus, CC
GAMBA Paolo	1673, 24 dicembre - Lamperinus
GAMBA Sebastiano Valentino	1660, 28 nov. (cons.) – Pizzutus, CC
GAMBADORI Lucia di Ant. fu Dom.	1674, 12 novembre – Petrocchius, AC
GAMBADORI Persia	1660, 26 giugno – Paccichellus, CC
GAMBARA Lorenzo (Gambarus)	1678, 30 marzo – Morus, CC
GAMBARDELLI Giovanna (-bardella)	1678, 20 giugno – Palmerius, Gub.
GAMBARELLI Antonio (Gambarellus)	1660, 3 aprile – Paccichellius, C.C.
GAMBARELLI Clara (Gambarella)	1674, 25 marzo – Novius, CC
GAMBARONI Lorenzo (Gambaronus)	1671, 1 settembre – Valentinus, CC
GAMBAROTTI Giuliano (-barottus)	1668, 25 sett. – Michelangelus, CC
GAMBARUCCI Marco	1663, 19 settembre – Riccius
GAMBARUCCI Marco (Gambaruccius)	1661, 20 marzo (cod.) – Cons. Florent.
GAMBARUCCI Marco (Gambaruccius)	1663, 21 nov. (rest.) – Cons. Florentin.

GAMBATI Lorenzo	1668, 8 marzo (cod.) – Marchettus, CC
GAMBERI	Cfr. Gambara
GAMBI Margherita (de Gambis)	Cfr. Marchetti Gambi
GAMBINI Maddalena (Gambina)	1662, 10 agosto – Rondinus, CC
GAMBIRASI Bartolomeo (-birasius)	1678, 30 aprile – Colettus, CC
GAMBIRASI Donato (Gambirasius)	1671, 27 novembre (cons.), 7 (cod.), 19 (apertura) dicembre – Palutius, AC
GAMBIRASI Elisabetta (Gambirasia)	1679 (1678), 29 dicembre – Coletta, CC
GAMBIRASI Giuseppe (Gambirasius)	1678, 5 ottobre – Antamorus, pubbl.
GAMBOSI Stefano (Gambosius)	1661, 28 aprile – Viarum
GAMBRINI Cesare (Gambrinus)	1672, 30 marzo – Franciolus, CC
GAMIGNI Domenico (Gramineus)	1673, 13 luglio – Abbatonius, CC
GAMISA Baldassarre	Cfr. Zornus Gamisa
GAMMACUCI Marco	1663, 20 settembre – Consolatus Flor.
GAMORRA Carlo	Cfr. Alesina Gamorra
GANDOLFI	Cfr. Candolfi
GANDOLFI Benedetta	1675, 1 ottobre – de Comitibus, CC
GANDOLFI Vittoria (Gandolphi)	1673, 30 gennaio – Lamparinus, CC
GANDUSIO Giovanni (Gandusius)	1663, 26 nov. (cod.) – Consol. Floren.
GANDUSIO Giovanni (Gandusius)	1666, 31 gennaio – Consolatus Florent.
GANGALANDI Sebastiano (-alandus)	1678, 7 maggio (ap.) – Mazzeschus, AC
GANGALANDI Sebastiano (-galandus)	1671, 3 dicembre – Riccius, Cons. Flor.
GARAFA	Cfr. Carafa
GARAFFI Barbara (Garaffia)	1671, 5 marzo – Eusepius, CC
GARAVINA Giulio	1664, 23 aprile (apert.) – Caiolus, CC
GARBAGNI Sebastiano (Garbagnus)	1670, 31 marzo – F. Marchettus, CC
GARBAGNI Sebastiano (Garbagnus)	1670, 25 marzo – Vannius, CC
GARBUGLI Caterina (Garbuglia)	1665, 24 nov. (cod.) – P. Viridis, CC
GARBUGLI Elisabetta (Garbuglia)	1665, 15 nov. – Pasquaruccius, CC
GARBUGLI Elisabetta, o Caterina	1665, 24 nov. (cod.) – Viridus, CC
GARELLI Bernardina (Garella)	1679, 22 gennaio – Rondinus, CC
GARETTA	Cfr. Garretti
GARGANI Felice (Gargana)	1678, 5 aprile – Pasquaruccius, CC
GARGANI Grazia (Gargana)	1671, 17 luglio – Novius, CC
GARIBALDI Giovanni (Caribaldus)	1668, 25 febbraio – Bonifatius, CC
GARIBALDI Giovanni (Charibaldus)	1665, 9 maggio – Octavianus, AC
GARIBALDI Girolamo (Garibaldus)	1677, 3 febbraio – Gottus, CC
GARIBALDI Santa (Gaibalda)	1669, 19 gennaio – Succ. Gazzinus, CC
GARIBALDI Vittoria (Garibalda)	Cfr. Lucenti Garibaldi
GARIGLIANI Caterina (Garigliana)	1664, 21 maggio – Michelangelus, CC
GARINI Camilla (Garina)	1662, 15 ottobre – Octavianus, C.C.
GARINI Giovanni Michele (Garinus)	1671, 20 marzo – Rondinus, CC
GARINI Susanna (Garina)	1668, 4 agosto – Riccius, Burgi
GARLINI Carlo (Garlinus)	1663, 11 e 12 (cod.) lug. – Lollius, A.C.
GARNERI Giovanna (Garneria)	Cfr. Franciotti Garneri
GAROFALI Anna (Garofola)	1672, 15 aprile (cod.), 24 agosto (cod.) 3 set. (ap.) – D. Valentinus, CC
GAROFALI Menica (Garofoli)	1663, 5 agosto (apertura) – Morus, CC
GAROFALI Michele (Garofalus)	1661, 10 febbraio – Marchettus, CC
GAROFFI	Cfr. Garuffi
GAROFFI Caterina (Garoffia)	1663, 3 marzo – Eusepius, C.C.
GAROFFI Diamante (Garoffa)	1662, 20 aprile – Serantonius, AC
GAROFOLINI Benedetta (Garofolina)	1677, 11 aprile – Petrocchius, AC
GARRETTI Caterina (Garetta)	1660, 23 ottobre – Marchettus, C.C.
GARRINI Susanna (Garrina)	1678, 4 agosto – Burgi
GARUFFI	Cfr. Garoffi
GARUFFI Antonio	1672, 23 settembre – de Comitibus, CC
GARUFFI Antonio (Garuffius)	1665 (1664), 31 dicembre (cod.) – Michelangelus, C.C.
GARUFFI Diamante (Garuffa)	1673, 25 febbraio – Valentinus, CC

GARUFFI Marta (de Garuffis)	Cfr. Beltramele Garuffi
GARZI Luigi (Garzius)	1679, 4 aprile – Rondinus, CC
GARZIA Giovanni (Garzias)	1675, 13 aprile – Reduter, pubbl.
GARZIA JOVE VALDES Pietro	1662, 28 settembre – Cavallero, pubbl.
GARZIA JOVE VALDES Pietro	1663, 19 nov. (cod.) – de Olea, pubbl.
GARZINI Michele (Garzinus)	1660, 23 ottobre – Novius, CC
GARZINI Michele (Garzinus)	1664, 10 marzo – Novius, CC
GARZINI Michele (Garzinus)	1668, 21 febbraio (cod.) – Novius, CC
GARZINI Michele (Garzinus)	1668, 3 marzo – Novius, CC
GARZONI Filippo (Garzonius)	1670, 6 marzo – L. Rossellus succ. Martagna, CC
GARZONI Filippo (Garzonus)	1662, 8 giugno – Burgi
GARZONI Giovanna (Garzonia)	1666, 3 giu. (cons.) – Marchettus, CC
GARZONI Giovanna (Garzonia)	1670, 15 febbr. (ap.) – Marchettus, CC
GARZONI Giovanna (Garzonia)	1669, 13 luglio – Marchettus, CC
GARZONI Giovanna (Garzonia)	1670, 31 gennaio (codicilli) e 15 febbraio – Marchettus, CC
GASBARRI Margherita (Gasbarra)	1664, 17 agosto – Antonettus, CC
GASPARI	Cfr. de Gasperi
GASPARI Bartolomeo fu Pietro (de Gasparo)	1660, 18 luglio (codicilli) – Florellus, Vic.
GASPARI Clara (de Gasperis)	Cfr. Mannucci Gaspari
GASPARI Lucia (de Gasparis)	1668, 21 febbraio – P. Saracenus, CC
GASPARI Pasqua (de Gasparis)	1670, 25 ottobre – Succ. Gazzini
GASPARI Pietro (de Gasparis)	1675, 25 marzo – Saracenus, CC
GASPARINI Giov. Pietro (Gasparinus)	1665, 28 luglio – Caiolus, CC
GASPARINI Girolama (de Gasparinis)	Cfr. Ventura Gasparini
GASPARINI Maddalena (-parrina)	1673, 20 settembre – Eusebius, CC
GASPARINI Margherita (Gasparina)	1678, 15 agosto – Novius, CC
GASPARINI Pietro Paolo (Gasparinus)	1677, 5 gennaio – Eusebius, CC
GASPARO (de)	Cfr. de Gasperi
GASPARRI Giovanna (Gasparra)	1661, 26 ottobre – Lucarellus, CC
GASPERI (de) Lucia fu Giov. (de -ro)	1673, 19 ottobre – Pinus, Vic.
GASPERI (de), de Gasperis	Cfr. Gaspari
GASPERINI	Cfr. Gasparini
GASSI Giacomo (Gassio, Gassius)	Notaio pubblico tra i Diversi
GASTALDI Francesca (Gastalda)	1673, 13 marzo – Julianus, Gub.
GASTALDI Giovanni Agostino (-dus)	1667, 17 nov. (cod.) – R. Saracenus, CC
GATTA (della) Anna	Cfr. Pulini della Gatta
GATTANI Caterina	1661, 22 agosto – Michelangelus, C.C.
GATTESCHI Elena (Gattesca)	1665, 7 marzo – Rondinus, CC
GATTI	Cfr. Gatta, Gotti, Sgatti
GATTI Camilla (Gattis)	1662, 9 settembre – Bonannus, C.C.
GATTI Caterina (Gatta)	1674, 8 gennaio – Rondinus, CC
GATTI Daniele (Gattus)	1667, 1 aprile – Viridus, CC
GATTI Daniele (Gattus)	1676, 21 dicembre – Octavianus, Vic.
GATTI Daniele (Gattus)	1677, 11 nov. (cod.) – Octavianus, Vic.
GATTI Francesco (de Gattis)	1671 (1670), 27 dicembre – J.M. Antonettus, CC
GATTI Giovanni Andrea (Gattus)	1675, 12 marzo (cons.) – Massarius, CC
GATTI Giovanni Antonio (Gattus)	1672, 23 luglio (apertura testamento e codicilli) – Lamparinus, CC
GATTI Giovanni Battista (Gattus)	1678, 7 giugno – Inter parochos
GATTI Lorenzo (Gattus)	1671, 9 gennaio – N. Florellus, AC
GATTI Maria (de Gattis)	Cfr. Poggi Gatti
GATTI Vandino (Gattus)	1665, 18 luglio – Cons. Floren.
GATTINARA Gaspare	1662, 14 maggio – Rondinus, CC
GATTINARI Margherita (Gattinara)	1662, 21 gennaio – Octavianus, AC
GATTINONI Antonio (Gattinonus)	1678, 20 settembre – Antonettus, CC
GATTO	Cfr. Gatti

GATTO (de) Ippolita	1662, 6 e 13 gennaio – Pulottus, Cam.
GATTUS	Cfr. Gatti
GAUCCI	Cfr. Gauti
GAUCCI Giovanna (Gauccia)	1667, 14 giugno – Simoncellus, AC
GAUDENTI Giovanni	1670, 18 giugno – D. Bonannus, CC
GAUDENTI Giovanni (Gaudentes)	1667, 1 giugno – Bonannus, CC
GAUDENZI Pietro Dom. (de -dentiis)	1673, 4 febbraio – Rondinus, CC
GAUGI Giovanna (Gaugia)	1668, 3 luglio – Michelangelus, CC
GAUTI de VECCHIS Giulia (Gautia)	1663, 20 febbraio (cod.) – Lollius, AC
GAUTI Federica (Gautia)	1663, 16 novembre – Lollius, AC
GAUTIER Antonio	1677, 10 dicembre – Rignanus, CC
GAUTIER Giovanna	1678, 6 agosto – Bellus, AC
GAUTTIERI VERI Caterina (Gauteria)	1672, 24 agosto – Massarius, CC
GAUZI	Cfr. Gauti
GAVACCIOLI Francesca Domenica (Gavacciola)	1679, 29 maggio – Lamparinus, CC
GAVACCIOLI Valentino (Gavacciolus)	1667, 29 settembre – Franciolus, CC
GAVAGNI Elisabetta (Gavagna)	1663, 3 gennaio – Simius, Vic.
GAVASSETTI Maddalena (Gavassetta)	1663, 2 agosto - Viridis, CC
GAVAZZINI Francesco (Gavazzinus)	1677, 27 aprile – Abinantes, CC
GAVONI GNACCANI Anna (Gavona)	1670, 20 novembre – Lucarellus, CC
GAVOTTI Angelo (R.P.D.) (Gavottus)	1678, 26 nov. (cod.) – Antonettus, CC
GAVOTTI Cassandra (Gavotta)	1667, 25 febbraio – Caiolus, CC
GAVOTTI Giovanni Battista (Gavottus) (Ill.mo e R.mo, R.P.D.)	1661, 3 marzo (apertura) – Palutius, AC
GAVOTTI GIOVANNINI Cassandra (Gavotta de Joanninis)	1664, 19 marzo – Martagna, CC
GAVOTTI Lorenzo (R.P.D., Gavottus)	1679, 8 agosto (ap.) – Octavianus, CC
GAVOTTI Nicola (Ill.mo, Gavottus)	1674, 12 luglio – Fecchia, AC
GAZIELLI	Cfr. Gazzielli
GAZINI, Gazinus	Cfr. Gazzini
GAZZIELLI Virginia (Gazziellia)	1676, 30 aprile (ap.) – Paccichellus, CC
GAZZINI Giuseppe (+1660) (Gazini, Gazinus, Gazzinus)	Notaio della Curia Capitolina, succeduto da Sozi
GELARDINI Francesca (Gelardina)	1667, 30 giugno – Massarius, CC
GELATI Maddalena (Gelata)	1678, 20 maggio – Perellius, CC
GELLEE Claudio	1670, 25 giu.(cod.) – F. Marchettus, CC
GELLI Francesco (Gellius)	1672, 1 sett. (cod.) – Mazzeschus, AC
GELLI Michelangelo (Gellis)	1673, 22 giugno – Octavianus, CC
GELSI Pietro (Gelsus)	1663, 22 giugno (ap.) – Bonannus, CC
GELTRUDA Anna	1660, 7 gennaio – Valentinus, C.C.
GEMIGNANI	Cfr. Gimignani
GEMINI	Cfr. Cemini, Gimini
GEMINI Felice (Gemina)	Cfr. Breccioli Gemini
GEMINI Giovanni (Geminus)	1668, 19 gennaio – de Angelis, Cam.
GEMINI Giovanni (Geminus)	1676, 15 giugno (cod.) – Palutius, AC
GEMINI Giovanni (Geminus)	1679, 20 ago. (ap.) – Sabbatuccius, AC
GEMMETTI Benvenuta, milanese (Gemmetta)	1666, 13 gennaio – Burgi
GENA Pietro	1674, 3 settembre (cod.) – Vannus, CC
GENA Pietro	1678, 26 aprile (apert.) – Vannius, CC
GENER Luigi	1666, 22 dicembre – de Caiolis, C.C.
GENERINI SALVATORI Agnese (Generina de Salvatoribus)	1660, 19 febbraio – Novius, C.C.
GENEROLI Giovanna (Generola)	1676, 9 dicembre – Coletta, CC
GENGA (della) Camilla (à, de Genga)	Cfr. Bentivoglio della Genga
GENGA Domenico (Gengha)	1667, 26 maggio – Paccichellus, CC
GENGHA	Cfr. Genga
GENI AVIGLIONA Filippo	1671, 29 ottobre – Saracenus, CC
GENNARELLI Giovanni Andrea (-lus)	1667, 27 maggio – Rignanus, CC

GENNARI Laura (Gennara)	1663, 23 settembre – Tabanellus, AC
GENNARI Laura (Gennara)	1668, 1 gennaio – Rignanus, CC
GENNARI Sansone (Genuari)	1675, 15 febbraio – Rondinus, CC
GENNI Michele (de Gennis)	1667, 13 luglio – Bonifatius, CC
GENONI Francesco (de Genonio)	1676, 24 luglio – Novius, CC
GENOVESI Giovanni Andr. (-nuensis)	1673, 7 luglio (cod.) – Fecchius, AC
GENTI Barbara (Gentis)	1678, 24 aprile – Rondinus, CC
GENTILI Anna (de Gentilibus)	Cfr. Galli Gentili
GENTILI Antonio (Gentiles)	1675, 16 dicembre – G. Oddus, CC
GENTILI Carlo (Gentiles)	1674, 24 marzo – R. Saracenus, AC
GENTILI Carlo (Gentiles, Gentilis)	1671, 9 febbraio – D. Bonannus, CC
GENTILI Domenica (Gentilis)	1663, 3 o 8 marzo – Michelangelus, CC
GENTILI Domenica (Gentilis)	1663, 7 aprile – Michelangelus, CC
GENTILI Domenico (Gentilis)	1662, 16 marzo – Rignanus, CC
GENTILI Domenico (Gentilis)	1662, 29 marzo – Marchettus, CC
GENTILI Felice (Gentilis)	Cfr. Giovanni Marta fu Benedetto mgl.
GENTILI Francesca (Gentilis)	1676, 10 giugno – Rossellus, CC
GENTILI Gentile (Gentilis)	1674, 20 aprile – Rossellus, CC
GENTILI Giacinto (Gentilis)	1678, 28 agosto – Eusebius, CC
GENTILI Giacomo (Gentilis)	1664, 18 luglio – F. Caiolus, CC
GENTILI Giovanni Battista (Gentilis)	1672, 7 marzo – Bonannus, CC
GENTILI Giulia (Gentiles)	1664, 9 luglio – Paccichellus, CC
GENTILI Giulia (Gentilis)	1662, 15 settembre – Eusebius, CC
GENTILI Giulia (Gentilis)	1664, 14 febbr. (cod.) – Eusebius, CC
GENTILI Giulio (Gentilis)	1679, 1 agosto – Antonettus, CC
GENTILI Giuseppe (Gentilii)	1660, 25 ottobre – R. Saracenus, CC
GENTILI Giuseppe (Gentilis)	1666, 19 giugno – Abinantes, CC
GENTILI Giustino (Ill.mo Senatore di Roma) (Gentilis)	1662, 11 marzo – Malficus o Pinardus
GENTILI Laura (Gentilis)	1661, 3 gennaio – Michelangelus succ. Cellius, CC
GENTILI Lucia (Gentilis)	1674, 26 giugno – Antonettus, CC
GENTILI Maria Caterina (Gentilis)	1670, 24 novembre – J.B.Rondinus,CC
GENTILI Maria Diana (Gentiles)	1664, 14 giugno – Succ. Gazzinus, CC
GENTILI Maria Diana (Gentilis)	1660, 18 sett. – Succ. Gazzinus, CC
GENTILI Maria Felice (Gentilis)	1678, 20 marzo – Rondinus, CC
GENTILI Silvestro (Gentilis)	1666, 19 aprile – F. Caiolus, CC
GENTILINI Bernardino (Gentilinus)	1659, 18 aprile (ap.) – Vipera
GENTILINI Tommaso (Gentilinus)	1660, 26 maggio – Pizzutus, CC
GENTILUCCI Bernardino	1678, 20 marzo – Bellus, AC
GENUARI	Cfr. Gennari
GEORGEA, Georgei, de Georgeis, Georgia, Georgii, de Georgiis, Georgius	Cfr. Giorgi
GEORGEO (de), de Georgio	Cfr. di Giorgio
GEORGINA, Georginus	Cfr. Giorgini
GEORIUS	Cfr. Giori
GEORSINI Carlo (Georsinus)	1670, 24 dicembre – M. Eusebius, CC
GEOT Giovanni	1665, 28 mag. (cod.) – Giordanus, CAS
GERA Francesco	1663, 31 gennaio – Rondinus, CC
GERARDI	Cfr. Girardi
GERARDI Angela Antonia (Gerarda)	1665, 7 giugno – Rondinus, C.C.
GERARDI Antonia (Gerarda)	1669, 4 sett. (ap.) – Rondinus, C.C.
GERARDI Elisabetta	1678, 12 gennaio – Pasquaruccius, CC
GERARDI Eugenia (Gerarda)	Cfr. Toni Gerardi
GERARDI Ferdinando Antonio (-dus)	1674, 18 giugno – Serantonius, AC
GERARDI Guidobaldo (Gerardus)	1662, 6 gennaio – Novius, CC
GERARDI Michele (Gerardus)	1679, 25 agosto – Coletta, CC
GERARDI Simone	1677, 15 aprile (ap.) – Saracenus, CC
GERARDINI Carlo Cesare (Gerardinus)	Notaio della Curia Capitolina e del Vicario

GERARDINI Clesarco (Gerardinus)	Notaio del Vicario
GERARDINI Lucia (Gerardina)	1666, 16 aprile (cod.) – Massarius, CC
GERARDINI Pandolfo (Gerardinus)	1677, 4 febbraio – Eusebius, CC
GERARDINI Silvestro (Gerardinus)	1661, 6 dicembre – Paccichellus, CC
GERARDINI Silvestro (Gherardinus)	1661, 3 ottobre – Paccichellus, CC
GERARDINI Tommaso (Gerardinus)	1667, 30 ottobre (apert.) – Pinus, Vic.
GERI	Cfr. Gera
GERI Anna (Geria)	1670, 17 agosto – Paccichelli, C.C.
GERIA	Cfr. Gera, Geri
GERINI Prudenza (Gerina)	1662, 19 dicembre – Gotti, Rota
GERLI Antonio (Gierli)	1671, 28 maggio – Cons. Flor.
GERMANI Agata (Germana)	1662, 28 giugno – Pinnardus
GERMANI Angelo (Germanus)	1661, 4 maggio (cod. cod.) – F. Pinardus, Maleficiorum
GERMANI Maria (Germana)	1674 (1673), 30 dicembre – Novius, CC
GERMANI Nicola (Germanus)	1661, 14 settembre – Rondinus, CC
GERMANI Orsola (Germana)	1662, 5 settembre – Massarius, CC
GERMANI Pacifico (Germanus)	1670, 21 gennaio – J.B. Rondinus, CC
GERMANI Pacifico (Germanus)	1670, 21 gennaio – Rondinus, CC
GERMETTA Giovanni	1666, 4 maggio – Consolatus Florent.
GERMINI Agnese (Germina)	1670, 20 settembre – Lamperinus
GEROSA Angela (Gerosia)	1672, 2 maggio – Palutius, AC
GEROSA Antonio (Girosa)	1677, 22 settembre – Julianus, Gub.
GEROSI Antonio (Gerosus)	1659, 11 settembre – de Sanctis, Vic.
GEROSI Carlo (Gerosius)	1679, 8 ottobre – Morus
GERVASI Domenica (Gervasia)	1660, 10 ottobre – Moiranus, CC
GESIEN Claudio	1677, 22 ott. (ap.) – de Comitibus, CC
GESSI Antonio (Gessius)	1678, 25 marzo – Colettus, CC
GESSI Badina (de Gessis)	Cfr. Nauri Gessi
GESSI NEGRONI Francesca (Gessia)	1673, 30 marzo – Abinantes, CC
GESUE' Angelica	Cfr. Teofani Gesuè
GESUE' Angelica Teofana	1671, 9 settembre – F. Caiolus, CC
GESUE' Carlo (Giesuè)	1671, 9 settembre – F. Caiolus, CC
GEZZIUS	Cfr. Ghezzi
GHELLINUS	Cfr. Chellini
GHERARDI Marzia (Gherarda)	Cfr. Peroni Gherardi
GHERARDI Nicola (Gherardus)	1672, 29 luglio – Lucarellus, CC
GHERARDINI Lucia (Gherardina)	1677, 15 dicembre – de Caiolis, CC
GHERARDINI Pietro Paolo (-dinus)	1672, 25 maggio (ap.) – Abinantes, CC
GHERARDINUS	Cfr. Gerardini
GHERI Giovanna	1662, 12 giugno (consegna) – Michelangelus, CC
GHERINGHELLUS	Cfr. Ghiringhelli
GHETTI	Cfr. Ghezzi
GHETTI Flavia	1668, 17 maggio (cod.) – Vipera, CC
GHETTI Flavia (Ghetta)	1670, 8 novembre (ap.) – C. Vipera, CC
GHETTI Giovanni (Ghettius, -zzius)	1670, 25 luglio – G.F. Abinantes, CC
GHETTI Girolama (de Ghettis)	Cfr. Ambrosi Ghetti
GHETTI Vittoria (de Ghettis)	1675, 13 giugno – Leonius, Archivii Rom. Curia
GHETTIREI Ascenzia (Ghettirea)	Cfr. Vallagusi Ghettirei
GHEZZI	Cfr. Ghetti
GHEZZI Giacomo (Ghezzius)	1679, 26 agosto – Abinantes, CC
GEZZIUS Giuseppe (Gezzius)	Notaio della Camera Apostolica
GHEZZI Lucrezia (Ghezzia)	1679, 6 nov. (testamento e 2 codicilli) – Rondinus, CC
GHIBBESI Giacomo (Ghibbesius)	Cfr. Albani Ghibbesi
GHIBELLINI Costanzo (Ghibellinus)	1677, 30 luglio (apert.) – Malvetius, AC
GHIBELLINI Giovanni Domenico (Gibellinus)	1672, 16 settembre (apertura) – Franciolus, CC

GHIBELLINI Margherita (de -bellinis)	Cfr. Perini Ghibellini
GHIBERTI Anna (de Ghibertis)	1663, 19 nov. – Michelangelus, C.C.
GHIGI	Cfr. Chigi
GHIGLIARDI Caterina (Ghigliarda)	1679, 9 gennaio – de Oddis, CC
GHIGLIERI DAVICHI Margherita (Ghilieria)	1662, 3 gennaio – Michelangelus, CC
GHIGLIERI Margherita	1662, 3 gennaio – Michelangelus, CC
GHIGLIONI Girolama (de Ghiglionis)	Cfr. Galanti Ghiglioni
GHILANTI	Cfr. Ghirlanti
GHILIERIA	Cfr. Ghiglieri
GHILIMONI Rosa (Ghilimona)	1659, 28 luglio – Antonettus, CC
GHINI Antonia (de Ghinis)	Cfr. Lucini Ghini
GHINI Antonia Lucina (de Ghinis)	1672, 28 giugno – Mazzescus, AC
GHINI Camillo (R.P.D.) (Ghinus)	1667, 17 sett. (ap.) – Paccichellus, CC
GHINI Orazio (Ghinus)	1678, 21 settembre – Pacichellus, CC
GHINI Pietro Paolo (Ghinus	1670, 20 dicembre – Valentinus, CC
GHINI Pietro Paolo (Ghinus)	1670, 20 dicembre – D. Valentinus, CC
GHINUS	Cfr. Ghini
GHIONI Natale (Ghionus)	1671, 8 novembre e 1 dicembre (codicilli) – Lucarellus, CC
GHIRARDELLI Domitilla Eliana (de Ghirardellis)	1661, 14 (cod.) e 27 marzo (apertura) – Columna, AC
GHIRINGHELLI Carlo (-ringhellus)	1673 (1672), 26 dic.–Michelangelus,CC
GHIRINGHELLI Domenica	1659, 19 ottobre – Rignanus, CC
GHIRINGHELLI Domenica (-ghella)	1674, 19 novembre – Caiolus, CC
GHIRINGHELLI Domenico (Ghiringhellus), Fr. Rev. Pd. Filippo Antonio della Purificazione	1674, 14 febbraio – Martolus, Vic.
GHIRINGHELLI Domenico (-ringelle)	1676, 12 apr. (2 docc.) –Marchettus,CC
GHIRINGHELLI Francesca (Giringhella)	1664, 29 giugno – Michelangelus, CC
GHIRINGHELLI Ludovico (-ghellus)	1674 (1673), 28 dic. (ap.) – Caiolus, CC
GHIRLANDARI Antonio (Ghirlandarus)	1669, 11 dicembre (consegna) – Michelangelus, C.C.
GHIRLANDARI Antonio (-landarius)	1659, 12 novembre – Rignanus, C.C.
GHIRLANTI Ascenzia (Ghilantia, Ghirlantia)	1662, 14 febbraio – Tabanellus, A.C.
GHIRLANZA Ascenzia (Ghirlanzia)	1677, 8, 10, 26 settembre – Caiolus, CC
GHIROTTI Francesco (Ghiroctus)	1674, 28 marzo – Franciolus, CC
GHIROTTI Francesco (Ghirottus)	1662, 2 marzo – Rondinus, CC
GHISELLI Anna Maria	1666, 21 agosto – Franciolus, C.C.
GHISELLI Anna Maria	1666, 17 agosto – Paccichellus, C.C.
GHISELLI Cosimo (Ghisellus)	1664, 8 settembre – Palutius, AC
GHISELLI Costanza fu Secondo	1673, 24 luglio – Martholus, Vic.
GHISELLINI Francesco Maria (-linus)	1671, 5 novembre (cod.) – Palutius, AC
GHISELLINI Francesco Maria (-linus)	1676, 6 gennaio (ap.) – Sec.rii Cam.rae
GHISONI Stefano (Ghisonus)	1667, 18 ottobre – Gazzinus, CC
GHIVIZZANI Raffaella (Ghivizzana)	1672, 1 novembre – Bellus, AC
GHORIUS	Cfr. Gori
GIACCARINI Giacomo (Giaccarinus)	1678, 26 mag. (ap.) – J.P. Caiolus, CC
GIACCHETTI Antonia Margherita (Giacchetta)	1678, 7 gennaio – Antonettus, CC
GIACCHETTI Antonio (Giacchettus)	1679, 9 ottobre – Vitellius, CC
GIACCHETTI Giovanni (Jachettus)	1678, 28 ottobre – Rossellus, CC
GIACCHI Gabriele	1668, 27 e 29 (codicilli) luglio – Monaldus, AC
GIACHETTUS	Cfr. Jacchetti
Giacinto di S. Simeone, Fr.	1672, 16 ottobre – Angeluccius, AC
GIACOBINI	Cfr. Jacobini
GIACOMELLI	Cfr. Jacobelli

GIACOMELLI Caterina (Jacomella)	1658, 23 luglio – F. Lucarellus, C.C.
GIACOMELLI Pietro (Jacomellus)	1665, 15 dicembre – R. Saracenus, CC
GIACOMETTI	Cfr. Jacometti
GIACOMI	Cfr. Jacobi
GIACOMINI	Cfr. Jacopini
GIACOMO (de) Elisabetta fu Paolo (de Jacobo)	1674, 13 aprile, 23 maggio (apertura) – Rondinus, CC
GIACOMUCCI	Cfr. Jacomucci
GIAMBOLINA Caterina	1666, 4 gennaio (cod.) – Palutius, AC
GIAMBONINI ALDOBRANDINI Girolamo (Giamboninus)	1676, 5 settembre (cod.) – Palutius, AC
GIAMBONINI ALDOBRANDINI Girolamo (Giamboninus)	1678, 7 aprile – Palutius, AC
GIAMBONINI Caterina (Jambolina)	1673, 29 gennaio (codicilli), 25 maggio (apertura) – Palutius, AC
GIAMBONINI Girolamo (-boninus)	1676, 6 agosto (cod.) – Palutius, AC
GIAMBONINI Girolamo (Jambolinus)	1670, 22 settembre – Palutius, AC
GIAMPORI Pasquale (Giamporius)	1673, 2 ottobre – Florellus, AC
GIANA	Cfr. Giani
GIANDI Guglielmo	1675, 8 aprile – Cons. Flor.
GIANELLUS	Cfr. Giannelli
GIANFOCO o de FRANZA Luigi	1679, 3 dicembre – Serantonius, AC
GIANI Angela (Giana)	1678, 8 novembre – Bonannus, CC
GIANNAZZI Giacinto	1678, 22 sett. (ap.) – Saracenus, CC
GIANNELLI Angela (Jannilla)	1672, 30 marzo – Eusebius, CC
GIANNELLI Domenica (Jannella)	1660, 23 febbraio (cod.) – Pizzutus, CC
GIANNELLI Giacomo (Gianellus)	1673, 11 luglio – Rossellus, CC
GIANNELLI Maddalena (Jannella)	1665, 13 dicembre – Rondinus, CC
GIANNELLI Menica (Giannella)	1660, 28 febbraio (cod.) – Pizzutus, CC
GIANNETTI Angela (Giannetta)	1670, 22 maggio – Succ. Gazini, C.C.
GIANNETTI Francesca	1679, 2 agosto – Novius, CC
GIANNI	Cfr. Janni
GIANNINI	Cfr. Jannini
GIANNINI Agnese (Jannina)	1667, 3 febbraio – Michelangelus, C.C.
GIANNINI Domenico	1676, 16 febbraio – Perellius, CC
GIANNINI Francesco (Janninus)	1671, 29 luglio (ap.) – Franciolus, CC
GIANNINI Giovanni	1663, 11 febbraio – Eusebius, CC
GIANNINI Luca (Janninus)	1661, 6 settembre (cod.) – Paccichellus
GIANNINI Margherita (Jannina)	1660, 28 luglio – Lucarellus, CC
GIANNOLI Andrea (Giannolus)	1671, 12 gennaio – Novius, CC
GIANNOLI Donato (Gannolus)	1673, 17 settembre – Petrocchius, AC
GIANNOLI Guglielmo (Giannolus)	1678, 8 settembre – Rondinus, CC
GIANNOLI Maria (de Jannolus)	Cfr. Mariani Giannoli
GIANNOLI Pietro (Jannolus)	1679, 24 aprile – Perellius, CC
GIANNOLINI Giovanni (Giannolinus)	1660, 12 giugno – Vipera, CC
GIANNONI	Cfr. Jannoni
GIANNONI Angelo	1673, 28 luglio – Rondinus, CC
GIANNOTTI	Cfr. Jannotti
GIANNOTTI Maria (Giannotta)	1662, 22 marzo – Lucarellus, CC
GIANNOTTI Vincenzo (Giannottus)	1679, 7 ottobre – Vitellius, CC
GIANNUZZI	Cfr. Jannuzzi
GIANSANTI Giustina fu Gregorio (Jannisancti)	1673, 14 gennaio – Franciolus, CC
GIARA Anna	1666, 9 settembre – Rondinus, C.C.
GIARDINI Cecilia (Giardina)	1672, 2 novembre – Lamperinus
GIARDINI Cecilia (Giardina)	1677, 3 gennaio – Saracenus, CC
GIARDINI Cecilia (Jardina)	1666, 15 aprile – Serantonius, AC
GIARDINI Dionora (Giardina)	1660, 13 febbraio – Antonettus, CC
GIARDINI Domenico (Giardinus)	1668, 21 febbr. (ap.) – Paccichellus, CC
GIARDINI Emilio (Giardinus)	1677, 16 giu. (ap.) – de Comitibus, CC

GIARDINI Giacomo (Giardinus)	1661, 27 agosto – Rondinus, CC
GIBELLINUS	Cfr. Ghibellini
GIBERTI Alessandro (Gisbertus)	1674, 29 novembre – Rossellius, CC
GIBERTI Livia	1666, 11 aprile – Antonettus, CC
GIERLI	Cfr. Gerli
GIESUE'	Cfr. Gesuè
GIGANTI Federico (Gigantes)	1663, 13 gennaio – Bonifatius, CC
GIGGI Alessandra (Giggia)	1660, 28 luglio – Mancinus, C.C.
GIGLI	Cfr. Lili
GIGLI Carlo (Giglius)	1673, 17 luglio – Cesarinus, CC
GIGLI Costantino (Gilius)	1659, 14 sett. (ap.) – Abinantes, C.C.
GIGLI Costantino (Gilius)	1666, 28 ottobre (ap.) – Rondinus, CC
GIGLI Costantino (Lilius)	1663, 7 giugno – Manfredus, C.C.
GIGLI Domenica (de Giliis)	1679, 31 dicembre – Vitellius, CC
GIGLI Giacomo (Gilius)	1674, 20 aprile – Rossellus, CC
GIGLI Giovanna Felice (Giglia)	1671, 7 settembre (cod.) – Novius, AC
GIGLI Giovanna Felice (Gilia)	1672, 30 maggio (ap.) – Novius, CC
GIGLI Girolama (Gilia)	1671, 19 febbraio – Vipera, CC
GIGLI Laudenzia(Giglia)(cfr.Ludenzia)	1660, 21 luglio – Pizzutus, CC
GIGLI Margerita (Lilia)	1660, 26 febbraio – Antonettus, CC
GIGLI Margherita (Lilia)	1660, 13 marzo (ap.) – Antonettus, CC
GIGLI Nicola (Gilius)	1676, 9 luglio – Rossellius, CC
GIGLI Ostilia	1661, 3 settembre – Martagna, CC
GIGLI Teodora (Gilia)	1677, 8 maggio – Novius, CC
GIGLIARDA Caterina	1660, 8 ottobre – B. Lollius, A.C.
GIGLIARDI Caterina (Gigliarda)	1676, 4 novembre – de Oddis, CC
GIGLIARDI Caterina (Gigliarda)	1678, 9 gennaio – Oddus, CC
GIGLIOLI Beatrice (de Gigliolis, Giglionis)	Cfr. Grochi Giglioli, o Giglioni
GIGLIONI GRONCHI Beatrice (Gigliona de Gronchis)	1668, 30 giugno – Michelangelus, C.C.
GIGLIUCCI Baldo (Gigliuccius)	1665, 11 e 14 (apertura) marzo – Palutius, A.C.
GIGLIUCCI Baldo (Giliuccius)	1660, 25 maggio (cod.) – Palutius, A.C.
GIL Antonio, maiorchino	1661, 1 dicembre – Paccichellius, C.C.
GILARDI Margherita (Gilarda)	1662, 25 febbraio – Gazzinus, CC
GILETTI Francesca (Giletta)	1661, 27 agosto – Moiranus, CC
GILIA	Cfr. Gigli
GILIIS (de)	Cfr. Gigli
GILIUCCIUS	Cfr. Gigliucci
GILIUS	Cfr. Gigli
GILIUS	Cfr. Gigli
GILLEE' Claudio	1670, 25 giugno – Marchettus, CC
GILLETTI Beatrice (Gilletta)	1672, 9 settembre – Rondinus, CC
GILLOT Claudio Federico (Gillottus)	Notaio pubblico e di Rota
GILOTTI Claudio Federico (Gilottus)	1672, 10 novembre – Rondinus, CC
GIMIGNANI Giacinto (Giminianus)	1676, 20 gennaio – Rondinus, CC
GIMIGNANI Giacinto (Giminianus)	1680, 19 febbraio – Rondinus, CC
GIMINI Giovanni (Giminus)	1675, 5 dicembre – Rondinus, CC
GIMNASIA	Cfr. Ginnasi
GIMNETTUS	Cfr. Ginnetti
GIMNETTUS	Cfr. Ginnetti
GINANNI Giovanni Battista (-nannus)	1669 (1668), 29 dic. – Rossellus, CC
GINELLI Antonio (Ginellus)	1662, 21 novembre – Caiolus, C.C.
GINESTRA Lavinia	1665, 14 gennaio – Antonettus, CC
GINETTI AGOSTINI Lucrezia (-netta)	1676, 14 dic. (cod.) – P. Saracenus, CC
GINETTI Petronilla (Ginetta)	1666 (1665), 28 dic. – Palutius, AC
GINGHI Marta (de Ginghis)	Cfr. Nieri Giughi
GINI Anna Maria	1673, 4 marzo (cod.) – Morus, CC
GINI Anna Maria	1674, 8 maggio (cod.) – Morus, CC

GINI Carlo (Ginus)	1662, 11 febbraio – Lucarellus, C.C.
GINI Susanna	1667, 2 novembre – Rignanus, CC
GINI VELLANI Susanna	1666, 1 luglio – Jacopinus, CC
GINNASI Caterina (Ill.ma) (Gimnasia)	1660, 30 nov. (ap.) – Cons. Floren.
GINNASI Giovanni Paolo (Ginnesius)	1665, 23 aprile – Rondinus, CC
GINNASI Nicola (Ginnesia)	1667, 9 febbr. (cod.) – Antonettus, CC
GINNESIA, Ginnesius	Cfr. Ginnasi
GINNETTI Leone (Ginnettus)	1670, 25 ottobre – Succ. Gazini, CC
GINNETTI Nicola (Ginnettus)	1675, 21 febbraio – Novius, CC
GINUS	Cfr. Gini
GIOACCHINI Clemente fu Giovanni (Joacchini)	1676, 19 novembre – Martolus, Vic.
GIODER Giovanni Benedetto	1667, 13 novembre – M. Vebro, notaio della Guardia Svizzera, in Diversorum
GIOFFI Giovanna (Gioffa)	1677, 26 aprile – Pacichellus, CC
GIOIA Angela	1661, 1 luglio (cod.) – Florellus, Vic.
GIOIA Cecilia	1658, 18 settembre – Rignanus, C.C.
GIOIA Francesca	1678, 17 gennaio – de Rubeis, Vic.
GIOIA Giovanni Battista	1675, 9 ottobre – Malvetius, AC
GIOIELLI Lorenzo (Gioiellus)	1664, 3 gennaio (cod.) – Abinantes, CC
GIOIELLI Lorenzo (Gioiellus)	1670, 3 gen. (cod.) – J.F. Abinantes,CC
GIOIELLI Lorenzo (Gioiellus)	1676, 27 ago. e 3 sett. – Caiolus, CC
GIOIELLI Lorenzo (Joiellus)	1678, 1 aprile – Caiolus, CC
GIOIETTI Barbara (Gioietta)	Cfr. Savini Gioietti
GIOIOSI Antonio Maria (Joiosius)	1663, 26 maggio (cod.) – Abinantes,CC
GIOIOSI Giacomo	Cfr. Allegrezza ved. Giacomo Gioisi
GIOIOSI Marco (Gioiosus)	1667, 23 luglio – Antonettus, CC
GIOLENI Carlo	1673, 27 giugno – Abinantes, CC
GIOLI Anna Maria (Giola)	1678, 26 ottobre – Rondinus, CC
GIOLI Faustina Francesca	1675, 25 ottobre – Rondinus, CC
GIOLI Pantaleo (Giolus)	1660, 1 ottobre – Rondinus, CC
GIOLINI Giacomo (Giolinus)	1673, 22 settembre – Rossellus, CC
GIOMBI	Cfr. Giommi
GIOMMI Cecilia	1670, 8 maggio – L. Pinus, Vic.
GIOMMI Cecilia (Giomma)	1675, 25 ottobre – Rondinus, CC
GIOMMI Giovanni (Giommus)	1675, 24 marzo – Riccius, Cons. Flor.
GIOMMI Isabella (Giombi, Giommi)	1670, 15 novembre – Burgi
GIONINI Antonio (Gioninus)	1676, 27 ottobre – Rondinus, CC
GIONTO (de) Francesca fu Bondino	1664 (1663), 31 dic. - Rondinus, CC
GIORDANI Antonio (Jordanus)	Notaio camerale, Tribunale di Acque e Strade
GIORDANI Bernardino (Jordanus)	1662, 30 agosto – Antonettus, C.C.
GIORDANI Caterina (Jordana)	1663, 31 ottobre – Gazzinus, C.C.
GIORDANI Domenico (Jordanus)	1666, 28 novembre – Abinantes, CC
GIORDANI Francesco (Jordanus)	1671, 17 agosto – Jacobinus, CC
GIORDANI Giovanni Sante (de Jordanis)	1676, 8 settembre – Mancinellus, CC
GIORDANI Giovanni Sante (Jordanus)	1676, 26 marzo – Saracenus, CC
GIORDANI Laura (Jordana)	1661, 1 settembre (cod.) – Lollius, AC
GIORDANI Margherita (Jordana)	1663, 31 ottobre – Succ. Gazzinus, CC
GIORDANI Maria Caterina (Giordana)	1677, 23 maggio – Rondinus, CC
GIORDANI Postuma (Jordana)	1665, 9 gennaio – Octavianus, AC
GIORELLI Michelangelo	1663, 11 settembre – Paccichellus, CC
GIORGETTI Vincenzo (Giorgettus)	1661, 4 settembre (ap.) – Lollius, AC
GIORGI CAGNACCI Francesco (Georgii Cagnacci)	1669, 10 maggio – Rossellus, CC
GIORGI Giorgio, da Misciano	1662, 18 gennaio – Bartolus, Burgi
GIORGI Giovanni (de Georgiis)	1662, 17 agosto – Rondinus, CC
GIORGI Giovanni (de Georgiis)	1670, 12 mar. (ap.) – de Angelis, Cam.
GIORGI Giovanni (de Georgiis)	1670, 6 dicembre – J.B. Rondinus, CC

GIORGI Giovanni fu Sabatino (Georgei)	1675, 27 gennaio – P. Saracenus, CC
GIORGI Giovanni Giacomo (Georgius)	1674, 6 agosto – Riccius, Burgi
GIORGI Giuliano (de Georgiis)	1667, 21 nov. (ap.) – Serantonius, AC
GIORGI Maddalena (Georgea)	1671, 1 dicembre – Valentinus, CC
GIORGI Marzia (Georgii)	1677, 14 agosto – Octavianus, CC
GIORGI Vittoria (Georgia)	1664, 26 gennaio (apertura test. e codicilli) – Tabanellius, AC
GIORGINI Aurelia (Giorgina)	1662, 23 agosto – Rondinus, C.C.
GIORGINI Carlo (Georginus)	1667, 1 maggio – Michelangelus, CC
GIORGINI Elisabetta (Georgina)	1665, 5 febbraio – Angeluccius, AC
GIORGINI Elisabetta (Giorgina)	1666, 28 settembre – Simoncellus, AC
GIORGINI Marta (Giorgina)	1667, 28 aprile – Contuccius, CC
GIORGINI Prudenza (Giorgina)	Cfr. Borromeo Giorgini
GIORGIO (di) Alessandra (de Georgeo)	1669, 11 febbraio – Mancinus, C.C.
GIORGIO (di) Francesco (de Georgeo, de Georgio)	1670, 15 agosto – F. de Caiolis, CC
GIORGIO (di) Maddalena fu Filippo (de Georgio)	1664, 6 agosto – Michelangelus, CC
Giorgio di S. Lorenzo, Fr.	1659, 20 dicembre – P. Saracenus, CC
GIORI Angelo (Georius) (E.mo D. Card.)	1662, 8 agosto (apertura e apertura codicilli) – Simoncellus, A.C.
GIORI Flora (de Gioriis)	1667, 12 settembre – Franciolus, CC
GIORI Giuseppe (Giorius)	1671, 6 agosto – Malvezzius, AC
GIORI Giuseppe (Giorius)	1671, 7 agosto – Pacichellus, CC
GIOSUE'	Cfr. Gesuè
GIOVACCHINI	Cfr. Gioacchini
GIOVANARDI Caterina (Juvenarda)	1673 (1672), 25 dicembre – Redubitatus, pubb,.
GIOVANETTI	Cfr. Giuvenetti
GIOVANGIOLI Carlo	1673, 16 febbraio – Vannius, CC
GIOVANI	Cfr. Jovene
GIOVANI Margherita	1679, 10 dicembre – Novius, CC
GIOVANI Margherita (Giovane)	1679, 5 dicembre – Novius, CC
GIOVANI Pietro Francesco (de Juvenibus)	1675, 3 novembre – Franciolus, CC
Giovanna di Gaspare fu Dom., da Fano	1661, 25 giugno – Rondinus, CC
Giovanna moglie Alessandro Piccini	1664, 20 giu. (cod.) – de Sanctis, Vic.
Giovanna ved. Giov. Vitelli de Mombrè	1671, 26 ottobre – Rondinus, CC
GIOVANNELLI Simone (Joannellus)	1661, 2 novembre – Rondinus, CC
GIOVANNI (de) Diana fu Desiderio (de Joanne)	1668, 25 maggio – Caiolus, CC
GIOVANNI (de) Giovanni (de Joannis)	1679, 2 gennaio – Taddeus, CC
GIOVANNI (de) Marco Antonio fu Orazio (de Joanne)	1671, 3 giugno – Rossellius, CC
Giovanni Agostino di S. M. della Nativ	Cfr. Ciscarini
Giovanni Angelo di S. Ferma, Fr.	1675, 12 maggio – Saracenus, CC
Giovanni Antonio di S. Lucia, Fr.	1660, 1 marzo – R. Saracenus, CC
Giovanni Antonio fu Nicola, detto Chiaramella	1679, 24 ottobre – Rossellius, CC
Giovanni Battista della Visitazione, Fr.	1660, 21 giugno (codicilli) – R. Saracenus, CC
Giovanni Battista della Visitazione, Fr.	1660, 11 giugno – R. Saracenus, CC
Giovanni Battista di S. Anna, Fr.	1678, 22 giugno – Saracenus, CC
Giovanni Battista di S. Lorenzo, Fr.	1667, 7 novembre – Simius, Vic.
Giovanni Battista di S. Patavino, al sec. Giovanni Battista Pichetti	1669, 24 aprile – Simius, Vic.
Giovanni Battista fu Aless., da Celano	1674, 15 ott. (cod.) – Franciolus, CC
Giovanni Battista fu Orazio	1663, 14 aprile – Novius, CC

Giovanni Cristoforo di S. Dorotea, Fr.	1679, 3 febbraio – Saracenus, CC
Giovanni da Cantalupo	1660, … -Inter apocas n. 38
GIOVANNI de MASTRANGELO Flaminia (Joannis)	1667, 3 gennaio – Bonannus, CC
Giovanni Dom. fu Spaziano, da Filetto	1668, 17 novembre – P. Saracenus, CC
GIOVANNI Elisabetta fu Modesto (Joannis)	1670, 1 febbraio – F. Franciolus, CC
Giovanni Felice di S. Angelo, Fr.	1659, 20 dicembre – R. Saracenus
Giovanni Felice di S. Antonio, Fr.	1668, 22 febbraio – Paccichellus, CC
Giovanni fu Giovanni Battista	1676, 23 novembre – Perellius, CC
Giovanni Giuseppe di S. Ludovico	1672, 12 luglio – Simius, Vic.
GIOVANNI Isabella fu Silvestro (Jo.is)	1668, 21 novembre – Rondinus, CC
Giovanni l'Agnello, detto Lathace	1676, 12 aprile – Sec.rii Cam.
Giovanni Maria di S. Giuseppe, Fr.	1679, 12 giugno – Saracenus, CC
Giovanni Maria, carmelitano, Fr.	1676, 20 sett. – Pasquaruccius, CC
GIOVANNI Marta fu Benedetto (Joannis), mgl. Felice Gentili	1667, 17 dicembre – Franciolus, CC
GIOVANNI Marzia fu B.ino (Joannis)	1661, 4 settembre – Marchettus, CC
Giovanni Paolo di S. Pietro	1675, 3 novembre – Saracenus, CC
Giovanni Paolo fu Olimpio	1672, 7 agosto – Franciolus, CC
Giovanni Pietro di S. Audesto, Fr.	1661, 10 mar.– Coadiutor Franceschini
Giovanni Stefano di S. Nicola, al secolo G.S. Viridis	1668, 25 luglio – Simius, Vic.
Giovanni Tommaso di S. Filippo, carmelitano	1631, 11 marzo – Curtus, AC
GIOVANNINI Bibiana (Joannina)	1660, 13 nov. (cod.) – Cennius, C.C.
GIOVANNINI Bibiana (Joannina)	1662, 4 gennaio – Michelangelus, C.C.
GIOVANNINI Brizio (Jovaninus, Jovanninus)	1660, 8 gennaio (codicilli) e 11 marzo (apertura) – Bonannus, C.C.
GIOVANNINI Cassandra (de Joanninis)	Cfr. Gavotti Giovannini
GIOVANNINI Francesco Maria (Joanninus)	1678, 29 giugno (codicilli) e 6 luglio (apertura) – Octavianus, Vic.
GIOVANNINI Giuseppe (Joanninus)	1660, 25 marzo (2 docc.) – Viarum
GIOVANNINI Margherita (Joannina)	1665, 10 ottobre – Rondinus, CC
GIOVANNINI Margherita (Joannina)	1666, 16 genn. (cod.) – Rondinus, CC
GIOVANNINI Pietro (Joannini)	1674, 31 luglio – Franciolus, CC
GIOVANNINI Pietro (Joanninus)	1676, 1 maggio – Faventinus, CC
GIOVANNINI Pietro Maria (Joanninus)	1676, 10 gennaio – Rossellius,CC
GIOVANNINI SPIRITUALI Giovanna	1665, 14 aprile – Viridis, CC
GIOVANNOLI Giovanni Battista (-lus)	1666, 8 gennaio – Simoncellus, AC
GIOVANNOLI Virginia (Joannola)	1668, 3 febbraio – F. Lucarellus, CC
GIOVANNOLI Virginia (Jovannola)	1667, 12 novembre – Lucarellus, CC
GIOVANNONI Angela (Joannona)	1667, 17 luglio – Florellus, Vic.
GIOVANNONI Giovanna	1669, 23 maggio – Vipera, CC
GIOVANNUCCI Giovanni (Joannuccius) (R.P.)	1661, 13 luglio (apertura) – Petruccius, AC
GIOVENALI Maria Giov. (Juvenalis)	1666, 26 novembre – Rondinus, CC
GIOVENCHI	Cfr. Jovenca
GIOVI Andrea (Jovius)	1679, 12 agosto – F. Pinardus, Heb.
GIPPONI Domenico	1678, 31 maggio – Octavianus, CC
GIPPONI Giuseppe (Gippone)	1660, 8 e 12 (cod.) ottobre – Vipera,CC
GIRALDI Giuseppe (Giraldus)	1671, 7 marzo – Novius, CC
GIRALDI Giuseppe (Giraldus)	1674, 3 maggio (apert.) – Novius, CC
GIRARDI	Cfr. Gerardi
GIRARDI Giacomo (Girardus)	1665, 18 ottobre – Inter Parochos
GIRARDI Michele (Girardus)	1666, 20 ott. (cod.) –Michelangelus,CC
GIRARDI Riccardo (Girardus)	1661, 30 ottobre – Valentinus, CC
GIRAUD	Cfr. Girò

GIRELLI Sulpizia (Girella)	1661, 1 ottobre – Bonannus, CC
GIRELLI Sulpizia (Girella)	1663, 27 maggio (cod.) – Bonannus,CC
GIRI Bartolomeo (Girius)	1677, 14 luglio – Octavianus, C.C.
GIRINGHELLA	Cfr. Ghiringhelli
GIRIUS	Cfr. Giri
GIRO' Antonio	1673, 20 gennaio – Vipera, CC
GIRO' Francesca	1671, 16 gen. (2 doc.) – Rondinus, CC
GIRO' Guglielmo	1674, 5 giugno – Rossellus, CC
GIROLA Virginia, romana	1662, 3 feb. e 29 nov. – Antonettus, CC
Girolama fu Alessandro di Giov. Franc.	1674, 27 aprile – Pasquaruccius, CC
Girolama fu Alessandro di Giovanni Francesco	1675, 27 aprile – Pasquaruccius, CC
Girolama fu Scipione di Angelo	1677, 23 dicembre – de Caiolus, CC
GIROLAMI Giuseppe (deHieronymus)	1675, 24 gennaio – Vipera, CC
GIROLAMI Mattia fu Felice Antonio (Hieronymi)	1674, 12 novembre – Colettus, CC
Girolamo fu Cristoforo, da S. Marino	1671, 22 maggio – Rondinus, CC
GIROLI Maria (Girola)	1674, 21 giugno – Florellus, AC
GIROLIS (de) Maria	1673, 14 agosto – Pacichellus, CC
GIRONI Cosimo (Gironus)	1661, 27 agosto – Serantonius, A.C.
GIRONI Flautilla (Girona)	1661, 12 ottobre - Burgi
GIRONI Giulia (Girona)	1669, 2 novembre – Rondinus, CC
GIRONI Giulia (Girona)	1676, 16 settembre – Rondinus, CC
GIRONI Ippolita	1665, 23 genn. (ap.) – Franciolus, CC
GIRONI Plautilla (Girona)	1661, 12 ottobre – Burgi
GIROPPI BONAFEDE Giovanni (-pus)	1662, 6 gennaio – Bartoli, Burgi
GIROSA	Cfr. Gerosa
GISBERTI Ludovica (Gisberta)	1651, 30 novembre – Octavianus, Neof.
GISBERTUS	Cfr. Giberti
GISLENI Carlo (Gislenus)	1663, 10 aprile (cod.) – Abinantes, C.C.
GISLENI Giovanni Battista (Gislenus)	1672, 1 (consegna) e 3 maggio (o marzo, ap.) – de Benedictis, Conserv.
GISLENI Lucrezia	1676, 28 maggio – de Blanchis, Vic.
GISLENI Lucrezia (Gislena)	1678, 31 ottobre (cod.) – de Blanchis
GISMAN Giacomo	1660, 3 gennaio – Simius, Vic.
GISMONDI Maddalena (Gismunda)	1671, 30 maggio – Saracenus, CC
GISMONDI Maddalena (Gismunda)	1679, 18 luglio – de Comitibus, CC
GISMONDI Paolo (Gismundi)	1679, 13 novembre – Octavianus, CC
GISMUNDA, Gismundi	Cfr. Gismondi
GIUBBARENGHI Giovanni Francesco	1659, 9 settembre – Rignanus, CC
GIUCIOSI	Cfr. Fuciosi
GIUCIOSI Carlo (Giuciosius)	1678, 23 ottobre – Faraglia
GIUDICI Barbara Margherita	1660, 7 giugno – Marchettus, C.C.
GIUDICI Ercole (de Judicibus)	1662, 29 lug. (cod.) – Paccichellus, CC
GIUDICI Francesco Bonifacio (à Judicibus)	1677, 23 gennaio – Paccichellus, CC
GIUDICI Giulio Cesare (de Judicibus)	1664, 4 gennaio – Florellus, Vic.
GIUDICI Giuseppe (de Judicibus)	1666, 8 aprile – Rignanus, CC
GIUDICI Lucia (de Judicibus)	1664, 10 giugno – Vipera, CC
GIUDICI Lucia (de Judicibus)	1665, 18 aprile – Paccichellius, CC
GIULI BETTI Tullia (Julia)	1671, 29 agosto – Vannius, CC
GIULI CARPANI Maddalena (deJuliis)	1670, 15 marzo – M. Contuccius, CC
GIULI Caterina (de Juliis)	1671, 6 aprile – Abinantes, CC
GIULI Caterina (de Juliis)	1677, 13 ottobre – Rondinus, CC
GIULI Francesco (de Juliis)	1673, 19 settembre – Perellius, CC
GIULI Girolamo (Julius)	1674, 15 settembre (ap.) – Tullius, CC
GIULI Isabella (de Juliis)	1670, 21 ottobre e 9 novembre (codicilli) – P. Franciolus, CC
GIULI Maddalena (de Juliis)	1670, 16 luglio – Cimarronus, CC
GIULI Potenziana (de Juliis)	1676, 4 luglio – Taddeus, CC

GIULI Rinaldo (de Juliis)	1660, 9 genn. (ap.) – Paccichellus, CC
Giulia fu Marchetto, moglie di Simeone Zuccaroni	1674, 15 maggio – Rondinus, CC
GIULIANI Agata (Juliana)	1671, 17 feb. – Pinardus, Ebr. Banch.
GIULIANI Andrea (Julianus)	Notaio del Governatore
GIULIANI Anna (Juliana)	1670, 17 gennaio – G.B. Rondinus, C.C.
GIULIANI Cecilia (Juliana)	1668, 11 maggio – Simius, Vic.
GIULIANI Domenico (Julianus)	1677, 1 maggio – de Caiolis, CC
GIULIANI Giovanni (de Julianis)	1677, 30 gennaio – R. Saracenus
GIULIANI Giovanni Francesco (Julianus)	1663, 22 maggio (cod.) e 2 giugno (apertura) – Contuccius, CC
GIULIANI Maddalena (de Julianis)	1662, 14 luglio – Bonannus, CC
GIULIANI Metello (Julianus)	1676, 9 (codicilli) e 11 (apertura) sett. – Caiolus, CC
GIULIANI Pancrazio (Julianus)	1678, 18 dicembre – Faventinus, CC
GIULIANI Veronica fu Camillo, ved. Cesare Carini (Juliani)	1668, 20 luglio (apertura) – Palutius, AC
GIULIETTI Andrea (Giuliettus)	1663, 25 novembre – Burgi
GIULIETTI Bartolomeo (Juliettus o Gnocchus)	1663, 9 e 10 aprile – Michelangelus, C.C.
GIULINI Carlo Antonio (Giulinus)	1674, 23 giugno – Valentinus, CC
GIULINI Domenico (Giulinus)	1669, 5 agosto – Pinus, Vic.
GIULINI Giacomo (Julinus)	1677, 19 dicembre – Petrocchius, AC
GIULINI Giovanni Battista (Julinus)	1672, 30 maggio – Valentinus, CC
GIULIO (di) Cecilia fu Silvestro (Julio)	1670, 10 agosto – L. Rossellus, CC
Giulio da Como (Ill.mo)	1662, 26 settembre – Rondinus, CC
Giulio di S. Giovanni Battista, al sec. Giacomo Olivi	1673, 29 giugno – R. Saracenus, CC
GIULIUCCI Laura (Juliuccia)	1675, 21 ottobre – Marchettus, CC
GIUNTA Francesco (Juncta)	1672, 22 febbraio – Colettus, CC
GIUNTI	Cfr. Gionto
GIUNTI Francesca (Giunta)	1664, 2 genn. e 19 feb. – Gazzinus, CC
GIUNTINI Giuseppe (Rev.)(Junctinus)	1662, 12 agosto – Lucarellus, CC
GIUNTINI Nicola (Juntinus)	1661, 12 agosto – Lucarellus
GIUPPONI Benedetto (Jupponius)	1679, 5 agosto – Abinantes, CC
Giuseppe Antonio fu Simone	1663, 29 agosto (cod.) – Rondinus, CC
Giuseppe di Gesù e Maria	1675, 5 e 11 gennaio – Angeluccius, AC
Giuseppe di S. Francesca, Fr.	1676, 7 giugno – Saracenus, CC
Giuseppe fu Domenico	1677, 15 settembre – Faventinus, CC
Giuseppe fu Grazioso fu Angelo	1667, 4 settembre – Martagna, CC
Giuseppe fu Luzio, da Monte S. Pietro	1659, 3 giugno – Moiranus, CC
Giuseppe Maria di Gesù	1678, 14 febbraio – Martolus, CC
Giuseppe Maria di S. Carlo	Cfr. Tuti Sisto
Giuseppe Maria di S. Carlo (Pd.)	Cfr. Tuti Sisto
Giuseppe Maria di S. Carlo, Fr.	1664, 25 settembre – Angeluccius, AC
GIUSSERAN Michele	1675, 25 gennaio – Vipera, CC
GIUSSINI Giovanni Batt. (Jussinius)	1679, 16 maggio – Taddeus, CC
GIUSTI Domenica (Giusta)	1672, 30 settembre – Pacichellus, CC
GIUSTI Domenica (Justa)	1679, 19 maggio – Vitellius, CC
Giustina fu Claudio, moglie di Giovanni Rampaconi	1663, 12 settembre – Pinus, Vic.
Giustina moglie Ignazio Torre	1660, 1 aprile – Paccichellus, CC
GIUSTINI CAPRANICA Settimia (Justina)	1665, 20 e 21 (codicilli) gennaio – Marchettus, CC
GIUSTINI Dionisio	1675, 26 agosto -Pacichellus, CC
GIUSTINI Dorotea (de Justinis)	Cfr. Vinci Giustini
GIUSTINI Dorotea (Justina)	1668, 3 settembre – Marchettus, CC
GIUSTINI Francesco (Justini)	1670, 1 settembre – Succ. Gazini, CC
GIUSTINI Giovanni (Justinus)	1670, 22 settembre – F. Lucarellus, CC
GIUSTINI Giovanni Franc. (Justinus)	1663, 30 novembre – Contuccius, CC

GIUSTINI Giovanni Francesco	1667, 12 aprile – Contuccius, CC
GIUSTINI Pompeo (Ill.mo) (Justinus)	1664, 9 ottobre (cod.) – Abinantes, CC
GIUSTINI Pompeo (Justinus)	1663, 11 gennaio – Colavanus, CC
GIUSTINI Pompeo (Justinus)	1663, 28 sett. (cod.) – Abinantes, CC
GIUSTINI Pompeo (Justinus)	1666 (1665), 31 dicembre (apertura) - Abinantes, CC
GIUSTINIANI CENCI Maria Maddalena (Justiniana)	1670, 15 dicembre (codiccilli) – Bonannus, CC
GIUSTINIANI CENCI PETRIGNANI Maria (Ill.ma) (Justiniana)	1661, 19 novembre (cod.) – Paccichellius, CC
GIUSTINIANI Domenica (Justiniana)	1659, 13 luglio – Pizzutus, CC
GIUSTINIANI Pietro fu Ornelio (Justiniani)	1672, 16 maggio – Rossellius, CC
GIUSTINIANI Teodora (de Justiniano)	1671, 11 marzo – Paccichellius, CC
GIUSTINIANI Vittorio (Justinianus)	1661, 22 gennaio – Jacopinus, CC
Giustino di S. Nicola, Fr.	1676, 18 maggio – Saracenus, CC
GIUSTOLI Antonio (Justolus)	1671, 10 maggio – Florellus, AC
GIUVENETTI Caterina (Juvenetta)	1667, 31 luglio – Riccius, Gub.ris
GIZZI Alessandro Raffaele (Fr. Alessandro di S. Elia) (Egitius)	1666, 24 giugno (cod.) – Angeluccius, A.C.
GIZZI Antonio (Egiptius, Egitius)	1660, 23 gennaio – Pinus, Vic.
GIZZI DORIA Placida (Agypta)	1662, 1 marzo – Michelangelus, CC
GIZZI Menica Caterina (Egiptia)	1668, 10 aprile – Marchettus, CC
GLATE Giovanni	1663, 22 settembre – Gillot, Rota
GNACCANI	Cfr. Cagnani
GNACCANI Anna (de Gnaccanis)	Cfr. Gavoni Gnaccani
GNOCCHI Bartolomeo (Gnocchus o Juliettus)	1663, 9 e 10 aprile – Michelangelus, C.C.
GOBBI Andrea (Gobbus)	1665, 4 maggio – Antonettus, C.C.
GOBBI Ludovico	1672, 11 settembre – Vipera, CC
GOBBUS	Cfr. Gobbi
GOBO' Pietro fu Giovanni	1678, 16 maggio - Saracenus
GOCCI SIGNORI Caterina e Cecilia figlia	1661, 22 luglio e 11 settembre – Petruccius, A.C.
GODDA AMADINI Angela (de Amadinis)	1661, 23 agosto – Burgi
GODEFROY Giacomo (Godefry)	Notaio tra i Diversi
GODI Giovanni Antonio	1671, 15 marzo – Abinantes, CC
GODI Giovanni Antonio (Godius)	1675, 29 agosto – Abinantes, CC
GODI Giovanni Antonio (Godus)	1676, 25 febbraio – Colettus, CC
GODIER Pietro	1671, 12 agosto – Saracenus, CC
GODIN Ignazio	1676, 15 maggio – Ripetta
GODIUS	Cfr. Godi
GODUS	Cfr. Godi
GOFFREDI Carlo (Goffredus)	1676, 26 febbraio – Marchettus, CC
GOGGI Agostino (Goggius)	1677, 1 aprile (apert.) – Bellettus, AC
GOGGI Giuseppe (Goggius)	1669, 23 luglio (codicilli) – Succ. Jacopinus, CC
GOLDI Angela (Goldia)	1661, 27 agosto – Rondinus, C.C.
GOLINI	Cfr. Gulini
GOLINI Anna Rosata (de Golinis)	1672, 17 ottobre – Rondinus, CC
GOLINI Caterina (de Golinis)	Cfr. Baccelli Golini
GOLINI Giovanni Maria (Golinus)	1669, 30 gennaio – Rondinus, CC
GOLOSINI Cornelia (Golosina)	1662, 6 maggio – Tabanellus, C.C.
GOMEZ BERGEZ Ludovico	1666, 9 giugno – Cavalero, pubbl.
GOMEZ Dionisia	1669, 3 (cod.) e 10 luglio (codicilli) – Angeluccius, AC
GOMEZ Dionisia	1671, 23 giu. (cod.) – Angeluccius, AC

GOMEZ Girolamo	1672, 16 novembre (codicilli) e 14 dicembre (apertura) –Angeluccius,AC
GOMEZ HOMEN Gabriele	1678, 9 giugno – Rondinus, CC
GOMMA Nicola	1671, 29 giugno – Eusebius, CC
GONDA	Cfr. Gondi
GONDI BARTOLETTI Maria Felice	1669, 4 settembre – Martagna, CC
GONDI Domenica (Gonda)	1679, 25 marzo – Octavianus, CC
GONNETTI Maddalena (Gonnetta)	1673, 31 ottobre – de Benedictis, CC
GONNETTI Maddalena (Gonnetta)	1676, 13 novembre – Gottus, CC
GONZAGA Corrado (Ill.mo)	1673, 6 settembre – Morus, CC
GONZALES Anna Maria	1677, 9 ottobre – Rondinus, CC
GONZALES Antonia (Consales)	1672, 13 luglio – Serantonius, AC
GONZALES BRAVI RONCALLI Anna Maria fu Giovanni (de Roncallis)	1667, 4 dicembre – Tullius, C.C.
GONZALES Lesmes (Consales)	1666, 7 luglio (cod.) – J. Gassio, pubbl.
GORDONI Guglielmo (de Gordono)	1662, 23 maggio – Abinantes, CC
GORE Giovanni	1670, 20 giugno – G.B. Angelucci, AC
GORE' Giovanni	1656, 26 gen. (cod.) – Abinantes, CC
GORI	Cfr. Gore
GORI Antonio (Gorius)	1678, 3 ottobre – Taddeus, CC
GORI Filippo	1672, 19 gennaio – Novius, CC
GORI Filippo (Gori)	1672, 19 gennaio – Novius, CC
GORI Giovanni (Gorius)	1656, 10 nov. (cons.) – Gazzinus, CC
GORI Gregorio (de Goris)	1662, 17 aprile – Rondinus, CC
GORI Marco Antonio	Cfr. Grassi Gori
GORI Porzia (de Goriis)	Cfr. Remisini Gori
GORI Prassede fu Pietro (Gorii)	1659, 9 settembre – Pizzutus, CC
GORIA Prassede	1669, 11 giugno – Palutius, AC
GORIA Prassede	1669, 2 giugno – Angeluccius, AC
GORII	Cfr. Gori
GORIIS (de)	Cfr. Gori
GORINI FILIPPINI Lucrezia (Gorina)	1667, 3 marzo – Lollius, AC
GORIUS	Cfr. Gori
GORLI Stefano (Gorlus)	1669, 28 giugno – F. Caiolus, CC
GORLUS	Cfr. Gorli
GORONI Maddalena (Gorona)	1665, 21 gennaio – Paccichellus, CC
GOSI Elena Livia (Gosia)	1662, 5 maggio – Marchettus, CC
GOSI Elena Livia (Gosia)	1666, 27 aprile (cod.) – Marchettus, CC
GOSI Elena Lucia (Gosia)	1664, 21 marzo – Lollius, AC
GOSI Elena Lucia (Gosia)	1664, 14 giu. (rest.) – Contuccius, CC
GOSI Michele (Gosius)	1674, 9 settembre – Eusebius, CC
GOSIA	Cfr. Gosi
GOSIUS	Cfr. Gosi
GOTA	Cfr. Gotti
GOTHA, Gothus	Cfr. Gotti
GOTI	Cfr. Gotha
GOTTADRI Laura (Gottarda)	1658, 27 nov. (cod.) – J.F. Abinantes,CC
GOTTARDI PARAVICINI Porzia (Gottarda)	1674, 20 aprile e 28 ottobre (apertura) – Antonettus,CC
Gottardo di Maffeo	1676, 31 agoso – Rossellus, CC
GOTTI	Cfr. Gatti
GOTTI Emilio (Ghotus, Gothus, Ghottus, Gottus, Gotus)	Notaio della Curia Capitolina e di Rota
GOTTI Nicola (Gottus)	1652, 1 (apertura) e 23 (cod.) aprile – Antonettus, CC
GOTTI Orsola (Gota, Gotha)	1674, 31 luglio – Rondinus, CC
GOTTIER Claudio	1666, 8 aprile – Martagna
GOTTIFREDI Francesco (Gottifredus)	1668, 25 settembre – Abinantes, CC
GOTTUS	Cfr. Gotti

GOTUS	Cfr. Gotti
GOVERNATI Pietro Paolo (Gubernati)	1679, 10 febbraio – Cimarronus, CC
GOVERNATI Pietro Paolo (Gubernatus)	1669, 7 ottobre – Novius, CC
GOVERNATI P. Paolo (Gubernatus)	1670, 8 gennaio – C. Novius, CC
GOVERNATI Pietro Paolo (Gubernatus)	1674, 18 ottobre (codicilli) – Novius, CC
GOVI Caterina	1674, 4 ottobre – Saracenus, CC
GOZI Orazio (Gozius)	1664, 22 settembre – Eusebius, CC
GOZZADINI Margherita (Gozzadina)	1670, 25 marzo – F. Tullius, CC
GOZZI	Cfr. Gozi
GRACCHI Flaminio (Gracchus)	1665, 10 marzo – Rondinus, CC
GRACCHI Susanna fu Domenico	1662, 7 dicembre – Rondinus, CC
GRACCHI Vittoria	1659, 25 ottobre - Ripetta
GRADAPELI Petronilla (Gradapilei)	1667, 9 agosto – F. Caiolus, CC
GRADAPELI Petronilla (Grattapilei)	1668, 20 marzo – Paccichellus, CC
GRAISELIN Michele	1665, 3 agosto- Martagna, CC
GRAMACCI Alessandro (Gramaccia)	1677, 21 giugno – Pinus, Vic.
GRAMANTIER Giovanni	1671, 15 gennaio. – P. Saracenus, CC
GRAMATICA	Cfr. Grammatica
GRAMIGNI Domenico (Gramineus)	1670, 20 mar.(rev.)–Michelangelus,CC
GRAMIGNI Domenico (Gramineus)	1677, 19 marzo – Faraglia, CC
GRAMIGNI Giovanni (Gramigna)	1666, 3 febbraio – Succ. Gazzinus, CC
GRAMMATICA Francesco (Gramatica)	1660, 5 maggio – Tenaglini, CC
GRAMMATICA Stefano (-maticus)	1679, 12 luglio – Malvectius, AC
GRAMOLATI Brigida (Gramolata)	1660, 18 maggio – J. Morus, C.C.
GRAMPA Orazio	1672, 22 dic. (ap.) – Lucarellus, CC
GRANAROLI Aurelia (Granarola)	1679, 6 settembre – Rondinus, CC
GRANAROLI Gentile (Granarola)	1670, 15 giugno – Gerardinus, Vic.
GRANATELLI Domenico (-natellus)	1679, 11 gennaio – Gothus, CC
GRANCE Nicola	1678, 18 gennaio – Rossellius, CC
GRANCI Ludovico (Granciè)	1679, 29 luglio – Rossellius, CC
GRANCOLAS Nicola, lorenese	1667 (1666), 27 dic. – Paccichellus, CC
GRANDI Albizia (de Grandis)	1675, 29 settembre – Angeluccius, AC
GRANDI Angelica (de Grandis)	1668, 30 maggio – Antonettus, C.C.
GRANDI Cecilia (de Grandis)	Cfr. Simonetti Grandi
GRANDI Dorotea (de Grandis)	1667, 13 settembre e 11 ottobre (codicilli) – O. Petruccius, AC
GRANDI Ottavia (de Grandis)	1662, 7 maggio (apert.) – Antonettus
GRANDI Sebastiano	1677, 8 ottobre – Mancinellus, CC
GRANDI Sebastiano (de Grandis)	1679, 8 marzo – de Comitibus, CC
GRANDINI Lucia (de Grandinis)	1677, 12 marzo – Lamperinus, CC
GRANDONI Benedetto (Grandonus)	1660, 2 ago. (cod.) – Lamparinus, C.C.
GRANDONI Dorotea (Grandona)	Cfr. Pisciani Grandoni
GRANELLA Giovanna Felice	1658, 16 giugno – Antonettus, CC
GRANELLI Giovanna Felice (Granella)	1661, 21 novembre – Pinus, Vic.
GRANERI Filippo (Granerius)	1669, 27 giugno – Malvetius, Cam.
GRAPPI Carlo (de Grappis)	1672, 5 novembre (apert.) – Bellus, AC
GRAPPI Francesca (Grappia)	1658, 31 agosto – Antonettus, CC
GRAPPOLINI Giulio (Grappolinus)	1676, 23 genn. (cod.) – Saracenus, CC
GRAPPOLINI Marzia (Grappolina)	1668, 4 maggio (cod.) – Massarius, CC
GRASSELLI Giovanni (Grassellus)	1663, 13 febbraio – Manfredus, CC
GRASSELLI Giuseppe (Grassellus)	1664, 29 aprile – Manfredus, CC
GRASSETTI Bernardino (Grassettus)	1667, 16 agosto – Gazzinus, C.C.
GRASSETTI Giovanni Battista (Grassettus)	1655, 13 maggio (cod.) – G.F. Abinantes, CC
GRASSI Carlo Giuseppe (Grassius)	1679, 10 dicembre –de Bonamicis,Rota
GRASSI Giovanni Andrea (de Grassis)	1677, 30 ottobre – Rondinus, CC
GRASSI Giovanni Battista (de Grassis)	1672, 25 luglio (ap.) – Massarius, CC
GRASSI GORI Marco Antonio (-sus)	1675, 24 giugno – Colettus, CC

GRASSI Maddalena	1677, 30 settembre – Eusebius, CC
GRASSI Maria (de Grassis)	Cfr. Attili Grassi
GRASSI Maria (de Grassis)	1678, 5 agosto (codic.) – Rondinus, CC
GRASSI Maria (de Grassis)	1678, 9 agosto – Rondinus, CC
GRASSI Maria (Grassia)	1678, 8 luglio e 2 agosto (codicilli) – Rondinus, CC
GRASSI Mario (Grassus)	1660, 4 gennaio - Burgi
GRASSIA Francesco	1670, 12 giugno – D. Bonannus, CC
GRASSINI Angela (Grassina)	1661, 5 agosto – Paccichellius, C.C.
GRASSIS (de) Anna	1669, 13 aprile – A. de Blanchis, Vic.
GRASSIS (de) Giovanni Battista	1665, 17 giugno – Octavianus, CC
GRASSO (del) Mario	1662, 2 maggio – Rondinus, CC
GRATA	Cfr. Grati
GRATI Margherita (Grata)	1667, 12 dicembre – Agricultura
GRATI, Gratia	Cfr. Grazi, Grazia
GRATIANA, Gratianus	Cfr. Graziani
GRATIELLA	Cfr. Grazielli
GRATINI Giuseppe (de Gratinis)	1676, 28 marzo – Faventinus, CC
GRATIOLUS	Cfr. Grazioli
GRATIOSA	Cfr. Graziosi
GRATIS (de) Elisabetta	1662, 29 aprile – Palutius, AC
GRATISCI Marco Antonio (Gratriscus)	1660, 28 maggio – Pizzutus, CC
GRATRISCUS	Cfr. Gratisci
GRATTA Suffinista	1677, 10 ... - Vannius, CC
GRATTAPILEI	Cfr. Gradapeli
GRATYMUS Francesco	1676, 26 aprile - Faraglia
GRAVA (de)	Cfr. Gravi
GRAVI Giacomo	1672, 7 gennaio – Eusebius, CC
GRAVI Giacomo (de Grava)	1674, 12 dicembre (cod.) – Gothus, CC
GRAVI PLANTANIDI Vittoria	1668, 18 febbraio – Rondinus, CC
GRAVINA	Cfr. Garavina
GRAZI Cecilia (Gratia)	1666, 29 novembre – Angeluccius
GRAZI Gentile (Gratia)	1662, 19 ottobre – Curtus, AC
GRAZI Lucrezia (Gratia)	1660, 21 agosto – Moiranus, CC
GRAZI PICCININI Lucrezia Eufrasia	1661, 23 giugno – Michelangelus, CC
GRAZIA Angelo (Gratia)	1671, 6 maggio (cons.) – Rondinus, CC
GRAZIA Angelo (Gratia)	1676, 2 giugno (ap.) – Rondinus, CC
GRAZIA Costanza (Gratia)	1670, 23 gennaio – Perellius, CC
GRAZIA Costanza (Gratia)	1675, 28 marzo – Vipera, CC
GRAZIA Costanza (Gratia)	1677, 24 agosto - ...
GRAZIA FRANCESCHINI Costanza	1677, 31 agosto – Sabbatuccius, AC
GRAZIA Lucrezia (Gratia)	1671, 11 gennaio – Mancinellus, CC
GRAZIANI Cassandra (Gratiana)	1666, 28 giugno – Rondinus, CC
GRAZIANI Eugenia (Gratiana)	1662, 11 gennaio – Succ. Gazzinus, CC
GRAZIANI Maria (Gratiana)	1661, 12 aprile – Marchettus, CC
GRAZIANI Pietro (Gratianus)	1671, 15 marzo – Coletta, CC
GRAZIANI Severino (Gratianus)	1662, 21 aprile – Abinantes, CC
GRAZIANI Severino (Gratianus)	1669, 9 maggio – Abinantes, CC
GRAZIANI Severino (Gratianus)	1680 (1679), 29 dic. – Rondinus, CC
GRAZIELLI Virginia (Gratiella)	1662, 11 feb. – Caninus, Appellationum
GRAZIOLI Giovanni Battista (Cav., Gratiolus)	1659, 17 agosto (apertura) – Palutius, AC
GRAZIOSI Anastasia (Gratiosa)	1676, 1 aprile – G. Oddus, CC
GRAZIOSI Bernardina (Gratiosa)	1671, 14 dicembre – Rondinus, CC
GRAZIOSI Giovanna (Gratiosa)	1666, 18 novembre – Eusebius, CC
GRECA (della) Felice	1677, 2 agosto – Palutius, CC
GRECO Domenico Antonio (Grecus)	1674, 30 aprile (cod.) – Palutius, AC
GRECOLINI	Cfr. Gregolini
GREGHIS (de) Virginia	Cfr, Pastachi Greghi
GREGOLINI Andrea (Gregolinus)	1662, 2 luglio – Massarius, C.C.

GREGORI Alberto (Gregorii)	1675 (1674), 27 dicembre – Morus
GREGORI Carlo (Ill.mo D. Marcod., Gregorius)	1679, 7 maggio (cod.) – Mazzescus, AC
GREGORI Florinda fu Vincenzo, perugina (Gregorii)	1662, 21 gennaio – Rignanus, CC
GREGORI Francesco fu Domenico, da Antino (Gregorii)	1675, 10 febbraio – Angeluccius, CC
GREGORI Orsola (Gregorii)	1670, 19 marzo – Rignanus, CC
GREGORI Pietro (de Gregoriis)	1676, 12 sett. (ap.) – R. Saracenus, CC
GREGORI Ugo (od Ugone)	Cfr. Alberti Giovanna
GREGORIO (de) Sciro fu Melchiorre	1678, 25 settembre – Rossellius, CC
GREPPI Luigi (Ill.mo, Greppius)	1673, 5, 17 giugno – Morus, CC
GREPTIS (de)	Cfr. Gretti
GRETTI Paola (de Greptis)	Cfr. Elisei Gretti
GREUTER Lorenzo	1668, 27 maggio – Rondinus, CC
GRIFONI Quintino (Grifonus)	1671, 20 agosto (cod.) – Valentinus, CC
GRIFONI Veronica (Crifona)	1666, 2 giugno – Burgi
GRIGHER Baldassarre	1661, 4 dicembre – A. Octavianus, A.C.
GRIGLIO' Antonia	1679, 21 febbraio – Lamperinus, CC
GRIGLIO' FRANCHI Antonio	1675, 21 novembre – Lamperinus, CC
GRILLETTI Barbara (Grilletta)	1654, 12 marzo – de Oddis, CC
GRILLI Caterina (Grilla)	1678, 17 marzo – Ghotus, CC
GRILLI Giovanni Battista (Grillus)	1661, 10 sett. (2 docc.) – Lucarellus, CC
GRILLI Lucrezia	1659, 12 sett. – Michelangelus, CC
GRILLI Margherita (de Grillis)	1679, 12 giugno (cod.) – Rondinus, CC
GRILLO Giovanni Battista (Grillus)	1672, 12 settembre – Simius, Vic.
GRILLO Giovanni Battista (Grillus)	1674, 15 agosto – Malvetius, AC
GRILLO Giovanni Battista (Grillus)	1676, 4 dicembre – Rossellius, CC
GRIMALDI Grimaldo (de Grimaldis)	1660, 19 febbraio – Vipera, CC
GRIMALDI Grimaldo (de Grimaldis)	1664, 20 maggio – Gazzinus, CC
GRIMALDI Lavinia (Grimalda)	1670, 10 maggio (apertura) – J.M. Antonettus, CC
GRIMALDI Lavinia (Grimalda)	1652, 6 giugno (consegna) – J.M. Antonettus, CC
GRIMALDI RAIMONDI Francesca Maria (Grimalda Raymunda)	1666, 25 gennaio – Abinantes, CC
GRIMANI Agostino	1679, 27 luglio – Taddeus
GRIMANTI Felice (Grimantes)	Cfr. Frisoni Grimanti
GRISANI Gaspare (Grisanus)	1660, 14 febbraio (ap.) – Cicellius, CC
GRISEI Antonio fu Giorgio	1667, 2 settembre – Marchettus, C.C.
GRITIUS	Cfr. Gritti
GRITTI Giuseppe (Gritius)	1679, 17 ottobre – Colettus, CC
GROCHI GIGLIOLI Beatrice (Groncha de Gigliolis)	1664, 27 novembre (cod.) – Michelangelus, C.C.
GROGIANI Caterina (Grogiana)	1664, 5 agosto – Vannuccius, CAS
GROGNARDI Giacomo (Grognardus)	1670, 16 dicembre – Simius, Vic.
GRONAROLI Gentile (Gronarola)	1670, 15 giugno – Gerardinus, Vic.
GRONCHI Beatrice (de Gronchis)	Cfr. Giglioni Gronchi
GRONCHI GIGLIONI Beatrice (Grochia de Giglionis)	1665, 20 maggio (cod.) – Michelangelus, C.C.
GRONDOLI Lucrezia (Grondola)	1663, 8 aprile – Octavianus, AC
GRONDULER Alessandra	1674, 19 agosto – Fecchia, AC
GROPALLI Giovanni Battista (Gropallus)	1676, 12 marzo (codicilli) – Succ. Simoncellus, AC
GROPPALLI Giovanni Battista (-lus)	1679, 9 luglio (ap.) – Bellettus, AC
GROPPETTI Domenico (Groppettus)	1668, 29 marzo – Pinus, Vic.
GROPPI de RUBEIS Agnese (Groppa)	1672, 2 gennaio – Rondinus, CC
GROPPI Pietro (de Groppis)	1668, 25 settembre – Rondinus, CC
GROSSI Alessandro (Grossus)	1661, 20 agosto – Burgi
GROSSI Angela (de Grossis)	1671, 7 marzo – Abinantes, CC

GROSSI Caterina (de Grossis)	1661, 10 luglio – Bonannus, C.C.
GROSSI Filomena (Grossa)	1676, 8 marzo – Julianus, Gub.
GROSSI Giacomo Filippo (de Grossis)	1675, 1 novembre – Lamparinus, CC
GROSSI Giovanni Francesco (Grossus)	1677, 16 maggio – Bonannus, CC
GROSSI Giovanni Francesco (Grossus)	1678, 29 giugno – Bonannus, CC
GROSSI Margherita (de Grossis)	1663, 26 giugno – Asinarius
GROSSI Michele (de Grossis)	1665, 22 ott. (cons.) – Inter parochos
GROSSO (del) Marco	1670, 6 gennaio – Rondinus, CC
GROTTI Francesco (Grottus)	1667, 15 gennaio – Rondinus, CC
GROTTI Innocenza (Grotta)	1662, 24 maggio – Octavianus, AC
GROTTI Innocenza (Grotta)	1672, 19 dicembre – Florellus, AC
GROTTI Luca (Grottus)	1661, 11 maggio (ap.) – Massarius, CC
GROTTI Sofonisba (Grotta)	1677, ... - Vannius, CC
GRUSONI Battista (Grusonus)	1674, 20 dicembre – Novius, CC
GRUVAGNI Vittoria (Gruagnia)	1676, 23 giugno – Oddus, CC
GRYNLEN Enningo	1679, 14 ottobre – Colettus, CC
GSEVENTNER Francesco	1675, 22, 25 agosto (codicilli), 27 settembre (ap.) – Riccius, Cons. Flor.
GUADAGNA Antonio	1677, 3 giugno – Rossellius
GUADAGNI Camilla (Guadagna)	1662, 31 agosto – Octavianus, A.C.
GUADAGNI Francesca (Guadagna)	1669, 5 febbraio – Martagna, CC
GUADAGNI Giacinto (Guadagnus)	1663, 27 aprile – Octavianus, Viarum
GUAINI Giovanni Battista (Guainus)	1666, 20 giugno – Rignanus, CC
GUALANDI Antonio (Gualandus)	1679, 29 luglio – Rossellius, CC
GUALDANI Nicola (Gualdanus)	1662, 2 febbraio – P. Saracenus, CC
GUALDI Girolamo (Gualdus)	1661, 25 aprile – Vipera, CC
GUALLI Maria (de Guallis)	Cfr. Bugli Gualli
GUALLI Tommaso (Guallus)	1677, 12 gennaio – Eusebius, CC
GUALTARI Nicola (Gualtarus)	1663, 4 ottobre – O. Saracenus, CC
GUALTIERI Giovanna (Gualteria)	1679, 20 ago. (ap.) – Angeluccius, AC
GUALTIERI Giovanni (Gualterius)	1668, 23 marzo – Eusebius
GUALTIERI Pietro (Gualterius)	1659, 6 febbraio – Lucarellus, CC
GUANI Pietro Francesco (Guanus)	1665, 13 febbraio - J.B. Monti, pubbl.
GUARDACORO Francesco (-dacorus)	1676, 15 febbraio – Rossellus, CC
GUARDAVIGNA Antonia	1667, 5 febbraio – Michelangelus, C.C.
GUARDAVIGNA Marta	1660, 9 mag. (cod.) – Paccichellus, CC
GUARDAVIGNA Marta	1675, 19 gennaio (cod.) – Novius, CC
GUARDAVIGNA Marta	1677, 2 giugno (cod.) – Novius, CC
GUARDAVILLA Marco Antonio	1663, 27 luglio (cod.) – Abinantes, CC
GUARDAVILLA Marco Antonio	1665, 17 agosto (ap.) – Abinantes, CC
GUARDIGLI Caterina (Guardiglia)	1661, 17 settembre – Moiranus, C.C.
GUARDIGLI Caterina (Guardiglia)	1663, 29 agosto – Massarius, C.C.
GUARDINI Onofrio (Guardinus)	1660, 8 novembre – de Sanctis, Vic.
GUARENGA	Cfr. Quarenghi
GUARINI Flaminia (Guarina)	1679, 18 agosto – Cons. Flor.
GUARNACCIA Ludovico	1662, 30 ottobre – Octavianus, AC
GUARNELLI Ludovico (Guarnellius)	1660, 28 agosto – Lollius, AC
GUARNELLI Michele Angelo (-nellus)	1667, 31 luglio – Petrocchius, AC
GUARNERI Cristoforo (Guarnerius)	1665, 15 aprile (ap.) – Colavanus, CC
GUARNERI Tommaso (Guarnerius)	1678, 22 marzo – Rondinus, CC
GUARNERINI Remigio, detto Monsù Sciampagna (Guarnerinus)	1675, 26, 27 maggio e 15 novembre (codicilli) – Gothus, CC
GUARNIERI Giovanna	1679, 19 gennaio – Bonannus, CC
GUARNIERI Marta (Guarnieria)	1662, 24 gennaio – Lamparinus, CC
GUASCHI Giulio (Guaschus)	1677, 24 aprile (cod.) – Palutius, AC
GUASCHI Marco Antonio (Guaschus)	1676, 7 novembre – Octavianus, Vic.
GUASCHI Marco Antonio (Guascus)	1676, 7 dic. (ap.) – Octavianus, Vic.
GUASCONI Agostino (Guasconius)	1664, 5 maggio – Rondinus, C.C.
GUASCONI Angelo (Guasconius)	1659, 23 giugno – Paccichelli, C.C.
GUASCONI Ippolito (Guasconus)	1679, 17 novembre (ap.) – Novius, CC

GUASCONI Lorenzo (Guasconus)	1671, 20 novembre – Cons. Flor.
GUASTAFERRI Fabrizio (-staferrus)	1674, 26 agosto (ap.) – Pacichellus, AC
GUASTATERRA Domitilla (de -terris)	Cfr. Serafini Guastaterra
GUATTARINI Francesco Maria (de Guactarinis)	1670, 25 settembre – Pasqualuccius, CC
GUAZZAGLIA Petrignano	1673, 2 gennaio – Michelangelus, CC
GUAZZAGNI Cecilia (Guazzagna)	1669, 23 gennaio – Bonannus, CC
GUAZZI Francesco	1678, 29 gennaio – Eusebius, CC
GUBER Giacomo	1661, 21 gennaio – Rondinus, CC
GUBERNATI, Gubernatus	Cfr. Governati
GUBERTINI Dorotea (Gubertina)	1659 (15 dicembre) – Octavianus, AC
GUBERTINI Dorotea (Gubertina)	1660, 25 agosto - Octavianus, AC
GUBERTINI Dorotea (Gubertina)	1663, 13 giugno – Octavianus, AC
GUBERTINI Maddalena (Gubertina)	1668, 23 maggio – Contuccius, CC
GUBERVILLE (de) Giovanni	1665, 5 maggio – Novius, CC
GUBOT Anna fu Claudio	1672, 4 agosto – Valentinus, CC
GUCCI LUCISOLE Marta (Guccia)	1664, 21 settembre – Viridis, CC
GUEFFIER Stefano	1660, 9 e 24 (codicilli e apertura 2 codicilli) giugno – Cotuennius, Rota
GUELFI Elisabetta (Guelfa)	1675, 29 giugno – Rondinus, CC
GUELLA Girolamo Luigi	1659, 19 dicembre – Rignanus, CC
GUERACCIA	Cfr. Guerracci
GUERCETTI Margherita (Guercietta)	1659, 4 ottobre – D. Valentinus, CC
GUERCIA	Cfr. Quercia
GUERCIA Girolama	1678, 2 giugno – Fecchius, AC
GUERCIA Michelangelo	1671, 26 nov. (cons.) – Antonettus, CC
GUERCIA Michelangelo (Quercia)	1671, 26 novembre (ap.) – Palutius, AC
GUERERII	Cfr. Guerrieri
GUERRA	Cfr. Querra
GUERRA Angela Francesca	1677, 22 agosto – Faraglia, CC
GUERRA Francesca	1678, 9 dicembre – Novius, CC
GUERRA Giovanni	1663, 21 marzo – Moninus, Cam.
GUERRA Girolamo	1665, 14 mar. (apertura) – Simius, CC
GUERRA Girolamo Luigi	1674, 19 novembre – F. de Caiolis, CC
GUERRA Margherita	Cfr. Porini Guerra
GUERRA Pietro	1659, 28 ottobre - Pizzutus, CC
GUERRA Pietro	1671 (1670), 29 dic. – Simius, Vic.
GUERRA Pietro Giovanni	Cfr. Diamante fu Sante Pietro vedova
GUERRACCI Camilla (Guerraccia)	1660, 28 luglio – Pizzutus, C.C.
GUERRASI Giovanni Battista (-rasius)	1662, 5 settembre – Lollius, AC
GUERRENTI Ludovico (Guerrentius)	1671, 20 nov. (cons.) – Malvetius, AC
GUERRENTI Ludovico (Guerrentius)	1673, 24 ottobre (ap.) – Malvetius, AC
GUERRESCHI Lucia (Guerresca)	1669, 26 novembre – Antonettus, CC
GUERRI Girolama (de Guerris)	Cfr. Tarlazzi Guerri
GUERRIERI Angela (Guerreria)	1666, 12 luglio – Rondinus, C.C.
GUERRIERI Carlo (Guerrerius)	1673, 2 gennaio – Taddeus, CC
GUERRIERI Carlo, da Frascati (-rerii)	1674, 18 aprile – Novius, CC
GUERRIERI Venere (Guerrerius)	1677, 26 marzo – Lucarellus, CC
GUERRIERI Venero (Guerrierius)	1677, 6 marzo – Faraglia, CC
GUERRIERI Vincenza (Guerreria)	1679, 25 aprile – Octavianus, Vic.
GUERRINI Angela	Cfr. Livori Guerrini
GUERRINI Cassiano Carlo (-rinus)	1659, 2 settembre – Pizzutus, C.C.
GUERRINI Caterina fu Francesco	1674, 27 novembre – Franciolus, CC
GUERRINI Francesca (Guerrina)	1664, 14 agosto – Tabanellus, AC
GUERRINI Marco Antonio (-errinus)	1673, 6 ottobre – Julianus, Gub.
GUERRINI Marco Antonio (-rinus)	1671, 23 maggio (rest.) – Rondinus, CC
GUERRINI Simone (Guerrinus)	1668, 6 marzo (ap.) – P. Saracenus, CC
GUERTERI Pietro Nicola (Guerterii)	1659, 11 dicembre (ap.) – Cons. Flor.
GUESTRI Francesco (Guestrius)	1663, 20 marzo – Rondinus, CC
GUGLIA Luca	1676, 25 giugno – Pinus, Vic.

GUGLIELMANI Giovanni Antonio (Guglielmanus)	1670, 19 luglio – F. Caiolus, CC
GUGLIELMETTI Pietro Paolo (-tus)	1677, 21 giugno – Rossellus, CC
GUGLIELMI Cecilia (Guglielma)	1674, 21, 29 gennaio – Lamperinus,CC
GUGLIELMI Francesco (Guglielmus)	1677, 16 agosto – Rossellus, CC
GUGLIELMI Guglielmo (de -glielmis)	1674, 11 nov. (ap.) – Serantonius, AC
GUGLIELMI Guglielmo fu Giovanni	1676, 25 novembre – Rondinus, CC
GUGLIELMI Lucrezia (de Guglielmis)	1667, 20 marzo – Marchettus, CC
GUGLIELMI Stefano (Guglielmus)	1676, 17 marzo – Bonannus, CC
GUGLIELMINI Claudio (Guglielminus)	1664, 5 maggio – Lollius, AC
GUGLIELMINI Maddalena (-mina)	1667, 7 marzo (ap.) – Rignanus, CC
Guglielmo di S. Anna, Fr.	1666, 9 gennaio – Angeluccius, AC
Guglielmo di S. Clara	1664, 11 gennaio – Contuccius, CC
GUGLIERI Giovanni (Guglierius)	1661, 24 novembre – Sabutius
GUIANI Caterina (Guiana)	1678, 2 febbraio – Oddus, CC
GUICCIARDI Gregorio (Guicciardus)	1670, 14 maggio – Succ. Gazini, CC
GUICCIARDINI Cecilia (Guicciardina)	1676, 8 ago. (cod.) – Angeluccius, AC
GUICCIARDINI Cecilia (Guicciardina)	1679, 26 febbr. (ap.) – Angeluccius, AC
GUICCIARDINI Flaminia (Guicciardina)	1661, 10 maggio (codicilli) – Antonettus, CC
GUICCIARELLI Carlo (Guicciarellus)	1667, 15 gennaio – Rondinus, CC
GUIDA	Cfr. Guidi
GUIDACCI Agostina Giustina (de Guidaccis)	1665, 19 giugno (aperto) – Lucarellus, C.C.
GUIDARELLI Francesco (Guidarellus)	1662, 13 agosto – Rondinus, CC
GUIDARELLI Giovanni (Guidarellus)	1666, 8 aprile – Novius, CC
GUIDI Andrea (Guidus)	1673, 11 gennaio – Rondinus, CC
GUIDI Andrea (Guidus)	1677, 30 ottobre – Faraglia, CC
GUIDI BARONCELLI Porzia	1664, 30 marzo - Burgi
GUIDI Caterina (Guida)	1673, 11 (consegna), 17 (apertura) dicembre – Caiolus, CC
GUIDI Caterina (Guida)	1677, 30 gennaio – Colettus, CC
GUIDI di Bagno, Nicola (dei conti, E.mo Card.)	1663, 27 agosto (apertura) – Petruccius, CC
GUIDI Faustina (Guida)	1671, 9 agosto – Angeluccius, AC
GUIDI Francesca	1664, 7 gennaio – Consolatus Floren.
GUIDI Francesco (Guidus)	1671, 16 sett. – Pasquaruccius, CC
GUIDI Gaspare	1674, 1 novembre – Marchettus, CC
GUIDI Giovanni Battista	1677, 19 settembre – J.P. Caiolus, CC
GUIDI Guido (de Guidis)	1662, 14 aprile – Gazinus, CC
GUIDI Lucrezia (Guida)	1662, 12 dicembre – Lollius, AC
GUIDI Nicolosa (de Guidis)	1661, 18 febbraio – Rondinus, CC
GUIDI Porfiria (de Guidis)	1664, 16 febbraio – Octavianus, AC
GUIDI ULCI Maddalena (Guida)	1667, 1 ottobre – Rignanus, CC
GUIDI Violante (de Guidis)	1672, 5 ottobre – Novius, CC
GUIDI Violante (de Guidis)	1679, 10 ottobre – Lamparinus, CC
Guido fu Giovanni	1674, 18 settembre - Morus
GUIDOBALDI Sebastiano (Guidobaldus)	1662, ... - Parroco dell'Isola, Inter apocas, fol. 424
GUIDOTTI Andrea (Guidotto)	1661, 8 agosto – Marchettus, C.C.
GUIDOTTI Barbara (Guidotta)	1675, 13 dicembre – Octavianus, C.C.
GUIDOTTI Evangelista (Guidottus)	1666, 24 aprile – Rignanus, CC
GUIDOTTI Giacomo	1672, 20 dicembre – Vannius, CC
GUIDOTTI Muzio (Guidottus)	Notaio dell'Auditore di Camera
GUIDOTTI Vincenzo (Guidottus)	1666, 27 novembre – Eusebius, CC
GUIDUCCI Angela (Guiduccia)	1679, 10 novembre - Rossellius, CC
GUIDUCCI CAVALCANTI Maria (Ill.ma) (Guiduccia)	1660, 28 giugno – Cons. Florent.
GUIDUCCI Gaspare (Guiduccius)	1676, 1 febbraio – Rossellus, CC

GUIDUCCI Gaspare (Guiduccius)	1677, 21 dicembre – Bonannus, CC
GUIDUCCI Gaspare (Guiduccius)	1680, 10 mag. (cod.) – Bonannus, CC
GUIDUCCI Leonarda (Guiduccia)	1663, 12 giugno – Contuccius, CC
GUIDUCCI Matteo (Guiduccius)	1673, 21 gennaio – Bonifatius, CC
GUIDUCCI Orsola (Guiduccia)	1668, 16 maggio – Rondinus, CC
GUIDUCCI Simeone	1676, 29 gennaio – Morus
GUIDUS	Cfr. Guidi
GUILLIER (de) Carlo	1664, 24 dicembre – Rondinus, CC
GUIZZARDI Francesco (Guizzardus)	1661, 1 luglio (cons.) – Novius, CC
GUIZZARDI Francesco (Guizzardus)	1661, 4 luglio (apertura) – Novius, CC
GUIZZARDI Francesco (Guizzardus)	1672, 23 sett. (cons.) – Rondinus, CC
GULINI Francesca fu Silvestro, o Agulizi	1666, 11 ottobre – Bonannus, CC
GULINI Francesco (Gulinus)	1664, 30 maggio – Morus, CC
GURANTI Francesco (Gurantes)	1672, 5 novembre – Mazzeschus, AC
GURRONI Anna Angelica (Gurrona)	1677, 4 febbraio (ap.) – Coletta, CC
GUSMANA	Cfr. Guzman
GUTIEREZ Alfonso (Guttierrez)	1661, 5 settembre (testamento e codicilli) – Cavalero, pubbl.
GUTTIERREZ	Cfr. Gutiezerrez
GUYORE Dionisio, borgondo	1678, 13 maggio – Redotoii, pubbl.
GUZMAN Agata (Gusmana)	1671, 31 gennaio – P. Saracenus, CC
HACHE Giovanni Claudio Giuseppe	1670, 7 giugno – Jordanus, Cam.
HACHE Giovanni Claudio Giuseppe, eretico	1670, 7 luglio – A. Jordanus, Cam.
HAGHE Andrea	1667, 21 giugno – Paccichellus, C.C.
HAGHE Andrea	1670, 14 gen.(rest.) – Paccichellus, C.C.
HALEN (de) Cristina	1668, 25 ottobre – Bellus, AC
HANNERON Michele, Fr.	1669, 24 dicembre – Cesarinus, CC
HARENNE (de) Giorgio	1660, 24 novembre – Cotuennius, Rota
HARTENANIN Anna	1679, 1 luglio – Palmerius, Cam.
HECCHA Caterina	1659, 19 ottobre – Curia di Borgo
HECTORIIS (de), Hectorres, Hectorris	Cfr. Ettorri
HELDETIN LEVENS Susanna	1678, 7 maggio – de Comitibus, CC
HENRERA	Cfr. Herrera
HENRII	Cfr. Henry
HENRY Angela Francesca fu Claudio (Henrii)	1667, 29 agosto – C.F. Gillot, Rota
HERANUS	Cfr. Erani
HERCOLANA	Cfr. Ercolani
HERCULANA, Herculanus	Cfr. Ercolani
HERCULES	Cfr. Ercoli
HERRERA (de) Giuseppe	1669, 24 settembre (cod.) – Redubitatus, pubbl.
HERRERA (de) Luisa	Cfr. Costa de Herrera
HERRERA Giulia (Henrera)	Cfr. Pozzobonelli Herrera
HETTORRIS	Cfr. Ettorri
HIELLA Clara	1660, 6 set. (cod.) – P. Saracenus, C.C.
HIERONYMI, de Hieronymus	Cfr. Girolami
HIPPOLITO, Hippolitus	Cfr. Ippoliti
HIROLDUS	Cfr. Iroldi
HOCHSTIEN Teodoro	1666, 30 aprile – Francisconius, Rota
HOLSTENIUS Luca	1661, 3 febbraio (ap.) – de Sanctis, Vic.
HOLSTENIUS Luca (Ill.mo)	1659, 4 luglio (cod.) – de Sanctis, Vic.
HOMEN Gabriele	Cfr. Gomez Homen
HOMERO (de)	Cfr. de Omero
HOMO (dell')	Cfr. dell'Omo
HONORATI, Honoratus	Cfr. Onorati
HONORIA, Honorii, Honorius	Cfr. Onori
HONUPHRI, Honuphrii	Cfr. Onofri

HORATII, Horatius	Cfr. Orazi
HORTANUS	Cfr. Ortani
HORTIZ de ZARATE Francesco	1667, 7 febbraio – J. Gassius, pubbl.
HOSINUS	Cfr. Osini
HOSSA	Cfr. Ossa
HOUSTEAU (de) Poncetto	1676, 30 luglio – Reduttei, pubbl. – vedi Concetto Dutò
Idelfonso di S. Maria	1663, 27 agosto – Curtus, AC
IERMETTA Giovanni	1661, 2 dicembre - Pulottus
ILARI Felicita fu Davio (Ilarii)	1672, 16 agosto – Pinus, Vic.
Ilarione di S. Lazzaro, Fr.	1679, 3 febbraio – Saracenus, CC
ILCIO (de)	Cfr. d'Elci
ILIO Luca fu Sabatino	1660, 2 giugno – Pizzutus, CC
ILLUMINATI	Cfr. Luminati
IMETTI Girolama	1677, 28 agosto – Martolus, Vic.
IMMAMINATI Barbara (Immaminata)	1673, 4 dicembre – Morus, CC
IMPERATORI Carlo (de -peratoribus)	1679, 8 settembre – Rondinus, CC
IMPERATORI Costanza (Imperatora)	1679, 31 agosto – Rondinus, CC
IMPERATORI Costanza (Imperatoris)	1679, 19 settembre – Taddeus, CC
IMPERATORI Maria (Imperatora)	1679, 28 ottobre – Rondinus, CC
IMPERATORI Michele (Imperator)	1676, 18 agosto – Jacopinus, CC
IMPERI Paola (Imperia)	1679, 21 marzo – Novius, CC
IMPERI Tommasa (Imperia)	1667, 21 agosto – Octavianus, AC
IMPERI Veronica (Imperia)	1673, 17 feb. e 7 mar. – Rondinus, CC
IMPERIALI Filippo (Imperialis)	1662, 23 aprile – de Amicis, Cam.
IMPERIALI Lorenzo (E.mo Card., Imperialis)	1673, 21 settembre (cons. e ap.) – Mazzeschus, AC
IMPERIALI Marzia (Imperialis)	1674, 26 luglio – Rondinus, CC
IMPERIALI Michele (Ill.mo, -rialis)	1673, 26 aprile (ap.) – Serantonius, AC
IMPERIALI OLIVA Marzia (-perialis)	1672, 18 luglio – Simius, Vic.
IMPERIALI Pietro Antonio (-perialis)	1659, 14 giugno - Paccichellus
INCAMMINATI Barbara	1665, 6 settembre – Morus, C.C.
INCAPPATI Antonio Emanuele (-tus)	1668, 5 dicembre – Caiolus, C.C.
INCARNATINI Cinzia (Incarnatina)	1664, 27 luglio – Paccichellius, CC
INCARNATINI Giovanni Vittorio (-us)	1664, 4 marzo – Burgi
INCARNATINI Margherita (-natina)	1673, 24 dicembre – Julianus, Gub.
INCIAMPA Caterina	1678, 9 dicembre – Malvetius, AC
INDELANG Maria	1668, 10 novembre – Novius, CC
INDELANG Maria (-delang, -derlang)	1670, 2 aprile – Octavianus, CC
INDONI Cristoforo (Indonus)	1660, 7 apr. (cod.) – Marchettus, C.C.
INDONI Cristoforo (Indonus)	1663, 26 agosto – Marchettus, C.C.
INDONI Giovanni Battista (Indonus)	1677, 11 agosto – Oddus, CC
INFRAGLIATI Tiberio (Infragliatus)	1665, 20 giugno (ap.) – Octavianus, AC
INGHIRAMI Giovanni (Ill.mo) (Inghiramius)	1661, 6 luglio (cod.) e 29 settembre (apertura) – Caninus, Appellation.
INGILIARDI Giuliano (Ingiliardus)	1674, 27 luglio – Lucarellus, CC
INNOCENTI CIRILLI Marta (-centia)	1673, 18 gennaio – Pasquaruccius, CC
INNOCENZI Carlo (Innocentii)	Cfr. America Caterina fu Giorgio ved.
Innocenzo di S. Teresa, Fr., al sec. Giovanni fu Carlo Colò	1672, 1 ottobre – R. Saracenus, CC
INTERLINEA Maddalena	1678, 22 settembre – Malvetius, AC
INTRACCINI Margherita (Intraccina)	1679, 15 dicembre – Faventinus, CC
INTRONATI	Cfr. Tronati
INTROVINI Veronica (Introvina)	1660, 13 marzo (rev.) – Palutius, AC
INVERNI Felice (Invernius)	1677, 22 febbraio – Bonannus, CC
INVERNIZZI	Cfr. Vernizi
INVERNIZZI Carlo, detto Tonaglia (Invernittia)	1674, 9 maggio – Antonettus, CC
INVERNIZZI Giacomo (Invernitius)	1659, 23 dicembre – Burgi
INYSDEN Carlo, inglese	1675, 25 marzo – Rondinus, CC

Ippolita fu Cesare, da Monte Libretti	1669, 16 settembre – Rondinus, CC
IPPOLITI	Cfr. Politi
IPPOLITI Onofrio (Hippolitus, Ill.mo e R.mo, R.P.D.)	1672, 31 marzo (apertura) – Pacichellus, CC
IPPOLITI Virginia fu Domenico (de Hippolito)	1675, 21 giugno – Caiolus, CC
IROLDI Giovanni Battista (Hiroldus)	1661, 7 settembre – P. Saracenus, CC
Isabella cosentina	Cfr. Cosentini
Isabella Vittoria fu Baldass., da Paliano	1667, 19 novembre – Novius, CC
Isacco da Cave, ebreo	1677, 12 agosto – Hebr.
ISOLANI Anna (Isolana)	1669, 30 novembre – Bellus, A.C.
ISOLERI Antonio (Isolerius)	1680, 3 febbraio – J. Morus, CC
ISTORIA	Cfr. Storia
ITOVERS Pietro	1662, 28 giugno – Curtus, AC
IVALENSUOLA Nicola	Cfr. de Varo Ivalensuola
IZZELE Girolamo	1663, 30 novembre – Gazzinus, CC
JACCHETTI Antonio (Giachettus)	1665, 7 ottobre (cod.) – Novius, C.C.
JACCHI CARMELLINI Caterina	1669, 4 dicembre – Marchettus, CC
JACCUZZI Onofrio (Jaccuzzius)	1662, 9 agosto – Moiranus, CC
JACHETTUS	Cfr. Giacchetti
JACOBATIUS	Cfr. Jacovacci
JACOBELLI del PRATO Erminia (-la)	1668, 11 marzo – Valentinus, CC
JACOBELLI Erminia (Jacobella)	1671, 14 settembre – Angeluccius, AC
JACOBELLI Giuseppe (Jacobellus)	1662, 5 maggio – Valentinus, CC
JACOBELLI Giustiniana (Jacobella)	1664, 22 febbraio – Vipera, CC
JACOBELLI Giustiniana (Jacobella)	1666 (1665), 31 dicembre – Vipera, CC
JACOBELLI Giustiniana (Jacobella)	1668, 7 aprile (cod.) – Vipera, CC
JACOBELLI Pasquale (Jacobellus)	1660, 15 agosto – Morus, CC
JACOBELLI Stefano (Jacobillus)	1660, 27 marzo (cod.) – Columna, AC
JACOBELLI Urbana (Jacopella)	1678, 20 dicembre – Palmerius, Gub.
JACOBI ARMANDI Ginevra (de Jacobis Armanda)	1660, 3 agosto (rev.) – Michelangelus, CC
JACOBI Bernardina fu Pietro	1658, 28 novembre – Tullius, C.C.
JACOBI Domenico	1678, 9 settembre – Colettus, CC
JACOBI Domenico fu Domenico	1679, 20 marzo – Antonettus, CC
JACOBI Giacomo fu Paolo	1669, 10 maggio – Novius, CC
JACOBINI	Cfr. Jacopini
JACOBINI Giulio (Jacobinus)	1658, 15 maggio (ap.) – Pizzutus, CC
JACOBO (de)	Cfr. de Giacomo
JACOBUCCI Dorotea (Jacobutia)	1660, 15 dicembre – Lucarellus, CC
JACOBUCCI Dorotea (Jacobutia)	1668, 23 gennaio – Rondinus, CC
JACOELLI	Cfr. Jacobelli
JACOLI Caterina (Jacola)	1669 (1668), 30 dicembre – P. Saracenus, CC
JACOMELLA, Jacomellus	Cfr. Giacomelli
JACOMETTI CERRONI Francesco fu Rainaldo (Giacometti Ceroni, Cironi)	1669, 12 dicembre – Vannuccius, Cam.
JACOMUCCI Antonella (Jacomuccia)	1665, 17 agosto – Franciolus, C.C.
JACOMUCCI Tarquinia (Jacomuccia)	1665, 22 febbraio – Franciolus, CC
JACOMUSSI Agnese (Jacomussia)	1667, 5 agosto – Antonettus, C.C.
JACOPELLA	Cfr. Jacobelli
JACOPINI	Cfr. Jacobini
JACOPINI Mercurio o Giacomo (+1667) (Jacopinus)	Notaio della Curia Capitolina
JACOPINI Margherita (Jacopina)	1670, 8 luglio – Eusepius, CC
JACOPINI Pellegrino (Jacopinus)	1672, 21 novembre – Rondinus, CC
JACOVACCI Domenico (Ill.mo D.)	1661, 5 aprile – Lucarellus, CC
JACOVACCI Domenico (Jacobatius)	1657, 17 luglio – Lollius
JACOVACCI Violante (Jacovaccia)	1656, 11 nov. – J.M. Antonettus, CC
JACOVELLI	Cfr. Jacobelli

JAGHER Antonio	1674, 14 giugno (ap.) – Rondinus, CC
JAHAN Ansualdo	1677, 25 giugno – Martolus, Vic.
JAMBOLINA, Jambolinus	Cfr. Giambonini
JAMILLA Anna Santa	1674, 6 settembre – F. Caiolus, CC
JAN Ansualdo	1677, 22 giugno – Burgi
JANNARELLI Evangelista (-narellus)	1679, 19 maggio – Rondinus, CC
JANNELLA, Jannelli	Cfr. Giannelli
JANNETELLI Ortenzia (de -tellis)	Cfr. Santelli Jannetelli
JANNI Giovanni Battista (Jannus)	1665, 26 maggio – Simoncellus
JANNI Maria (de Jannis)	1667, 23 maggio – Rondinus, CC
JANNI Nunzio (de Jannis)	1670, 11 nov. – J.B. Rondinus, CC
JANNI Nunzio (de Jannis)	1670, 11 novembre – Rondinus, CC
JANNILLA	Cfr. Giannelli
JANNINUS	Cfr. Giannini
JANNISANTI	Cfr. Giansanti
JANNITELLI Bernardina (Jannitella)	Cfr. Javitti Jannitelli
JANNOLUS	Cfr. Giannoli
JANNONI GALEOTTI Caterina (Ill.ma) (Jannona de Galeottis)	1657, 12 agosto – Palutius, A.C.
JANNOTTI Flavio (Jannottus)	1661, 10 marzo – Coadiutore di Franceschinus, Sen.
JANNOTTI Giovanni Nicola (-nottus)	1662, 6 giugno – Florellus, Vic.
JANNOTTI Laura (Jannotta)	1664, 1 febbraio – Paccichellius, CC
JANNOTTI Pietro (Jannottus)	1670, 10 luglio – Succ. Gazini
JANNOTTI Pietro (Jannottus)	1670, 10 luglio – Succ. Gazzini
JANNUS	Cfr. Janni
JANNUZZI Claudia (Jannuzza)	1678, 7 gennaio – Rossellus, CC
JANNUZZI Giovanni Battista	1674, 27 aprile – Franciolus, CC
JANNUZZI Giovanni Battista (-nutius)	1666, 30 agosto – Franciolus, CC
JANNUZZI URANDI Francesca (-tia)	1672, 7 ott. (ap.) –Riccius,Cons.Floren.
JARDINA	Cfr. Giardini
JAVICTA	Cfr. Javitti
JAVITTI JANNITELLI Bernardina (Javicta)	1672, 31 agosto – Franciolus, CC
JEHOT Adriano	1665, 26 ottobre – Jordanus, C. A.S.
JEHOT Giovanni	1665, 27 luglio – Giordanus, C.AS
JERACI Benedetto (R.P.D. Ill.mo e Rev.o) (Jeracius)	1660, 16 agosto – Contuccius, C.C.
JERLEM Caterina	1674, 11 novembre – Julianus, Gub.
JEZZI Domenica (Jezzia)	1671, 25 agosto – Marchettus, CC
JOACCHINI	Cfr. Gioacchini
JOANNE (de), de Joannis	Cfr. de Giovanni
JOANNELLUS	Cfr. Giovannelli
JOANNINA, Joannini, de Joanninis, Joanninus	Cfr. Giovannini
JOANNIS	Cfr. Giovanni
JOANNOLA	Cfr. Giovannoli
JOANNONA	Cfr. Giovannoni
JOANNUCCIUS	Cfr. Giovannucci
JODDA	Cfr. Joddi
JODDI RENZI Anastasia (Jodda)	1668, 17 luglio – Succ. Martagna, C.C.
JODINI Pietro	1663, 6 ottobre (apertura) – Vipera, CC
JODOCO Giovanni (Jodocus)	1667, 19 novembre – Antonettus, CC
JOIELLUS	Cfr. Gioielli
JOIOSIUS	Cfr. Gioiosi
JOMINI Cecilia	1670, 8 maggio – Pinus, Vic.
JOMMI Lucia fu Ludovico	1676, 24 novembre – de Blanchis, Vic.
JONNI Giovanni (Jonnus)	1661, 24 ottobre – Antonettus, CC
JONNIS Girolama fu Giulio, ved. Luca Montani	1669, 5 dicembre – Inter parochos

JONNUS	Cfr. Jonni
JORDANA, Jordanis, Jordanus	Cfr. Giordani
JORIA	Cfr. Jorio
JORIO Caterina (Joria)	1679, 24 agosto – Morus
JORIO Tommaso (Jorius)	1678, 17 gennaio – Pacichellus,CC
JORIS Loreto fu Federico Giovanni	1666, 25 maggio – Pinus, Vic.
JORIUS	Cfr. Jorio
JOSI Ascanio (Josius)	1675, 17 febbraio – Lamperinus, CC
JOSIUS	Cfr. Josi
JOTTI Cecilia	1662, 19 marzo (cod.) – Burgi
JOTTI Cecilia fu Nicola	1661, 26 agosto – Burgi
JOTTI Francesca	1674, 12 marzo – Pacichellus, CC
JOVANINUS, Jovanninus	Cfr. Giovannini
JOVANNOLA	Cfr. Giovannoli
JOVE VALDES Pietro	Cfr. Garzia Jove Valdes
JOVENCA Rosana (Jovencha)	1658, 18 febbraio – A.F. Petrocchius
JOVENE Cecilia	1666, 24 marzo – Paccichellus, CC
JOVIUS	Cfr. Giovi
JOZZI Cesare (de Jozzis)	1679, 27 maggio – Colettus, CC
JOZZI Quintilio (Jozzius)	1659, 22 luglio – Rignanus, CC
JUCCI (Juccia)	Cfr. Fucci, Tucci
JUCCI Carlo	1663, 1 settembre - ...
JUCCI Carlo (Juccius)	1661, 30 settembre – Rondinus, C.C.
JUCCI Carlo (Juccius)	1663, 30 agosto - Rondinus
JUCCI Carlo (Juccius)	1663, 23 ottobre – Bonannus, C.C.
JUCCI Clara (Juccia)	1661, 26 settembre – Rondinus, C.C.
JUDICIBUS (à, de)	Cfr. Giudici
JUGOLI Giulio (Jugulus)	1655, 29 nov. (rest.) – Valentinus, Vic.
JUGULUS	Cfr. Jugoli
JULIA	Cfr. Giuli
JULIANA, Juliani, de Julianis, Julianus	Cfr. Giuliani
JULIETTUS	Cfr. Giulietti
JULII, de Juliis	Cfr. Giuli
JULINUS	Cfr. Giulini
JULIO (de)	Cfr. de Giulio
JULIUCCIA	Cfr. Giuliucci
JULIUS	Cfr. Giuli
JUNCTA	Cfr. Giunta
JUNCTINUS	Cfr. Giuntini
JUNET Giacomo	1676, 2 aprile – Caiolus, CC
Junipera	Cfr. Ginevra
JUNTINUS	Cfr. Giuntini
JUPPONIUS	Cfr. Giupponi
JUSSELLI Domenico (Juxellus)	1678, 20 maggio – Petrocchius, AC
JUSSINIUS	Cfr. Giussini
JUSTA	Cfr. Giusti
JUSTINA, Justini, de Justinis, Justinus	Cfr. Giustini
JUSTINIANA, Justiniani, de Justiniano, Justinianus	Cfr. Giustiniani
JUSTOLUS	Cfr. Giustoli
JUVENARDA	Cfr. Giovanardi
JUVENETTA	Cfr. Giuvenetti
JUVENIBUS (de)	Cfr. Giovani
KORCOS	Cfr. Corcos
LABELLI Angelo (Labellus)	1676, 11 aprile – Julianus, Gub.
LACTANTIA, de Lactantiis, Lactantius	Cfr. Lattanzi
1671, 1671, OLIVIERI BONIFAZI Giovanni (-rius)	1678, 4 febbraio – Julianus, Gub.

LABELLI Valentino (Labella)	1674, 6 agosto – Coletta, CC
LABELLI Valentino (Labella)	1674, 10 agosto – Martolus, Vic.
LACHRIMANTES	Cfr. Lacrimanti
LACRIMANTI Rosata (Lachrimantes)	1675, 11 settembre – Morus
LACTES (de)	Cfr. Latte
LAER Giuditta	1659, 16 aprile – Petrucciolus, AC
LAFFI Caterina (Laffia)	1669, 22 sett.(rest.) – P. Saracenus, CC
LAFFI Caterina (Laffia)	1672, 12 gen. (cod.) – P. Saracenus, CC
LAGGI Domenica (Laggia)	1672, 27 agosto – Fecchius, AC
LAGUSTI Anna (Lagusta)	1679, 31 ottobre – Bonannus, CC
LALLA	Cfr. Lalli
LALLI Laudomia (Lalla)	1677, 6 agosto – Antonettus, CC
LALLI Laudomia (Lalla)	1679, 5 ottobre – Antonettus, CC
LALLI Mariano	1663, 5 ottobre – Burgi
LALLONI Francesco (Lallonus)	1676, 28 marzo – Pinus, Vic.
LAMA Agostino	1663, 11 marzo – Contuccius, C.C.
LAMA Silvia	1676, 28 ottobre – Colettus, CC
LAMBARDI Bartolo (Lambardus)	1666, 21 lug. (rest.) – P. Saracenus,C.C.
LAMBARDI Bartolo (Lambardus)	1667, 7 mar. (cod.) -Ph.Saracenus,C.C.
LAMBARDI Bartolo (Lambardus)	1667, 11 mar. (rest.) – Saracenus, C.C.
LAMBARDI Bartolo (Lambardus)	1668, 5 (cod.) e 13 (rev.) luglio – P. Saracenus, C.C.
LAMBARDI Bartolo (Lambardus)	1669, 18 (cod.) e 21 febbraio (rest.) – P. Saracenus, C.C.
LAMBARDI Bartolo (Lambardus)	1670, 22 maggio (cod.) – F. Saraceni
LAMBARDI Bartolo (Lambardus)	1670, 4 ott. (ap.) – F. Saracenus, C.C.
LAMBERTI Bonifacio (Lambertus)	1677, 19 marzo (ap.) – Lucarellus, CC
LAMBERTI Bonifacio (Lambertus)	1658, 23 agosto (cod.) – Succ. Lucarelli
LAMBERTI Caterina (Lamberta)	Cfr. Martinelli Lamberti
LAMBERTONI Cecilia (Lambertona)	1664, 27 febbraio – de Sanctis, Vic.
LAMBRUZZI Caterina (de -bruzzio)	Cfr. Siri Lambruzzi
LAMBRUZZI Marta (Lambrutia)	1664, 18 ott. (cod.) – Octavianus, AC
LAMI	Cfr. Lama
LAMOTTE Martino (Ill.mo) (-mottius)	1659, 24 (codicilli) e 27 (apertura) novembre – Abinantes, CC
LAMPARINI, Lamparinus	Cfr. Lamperini
LAMPERINI Giovanni Carlo (Lamparini, Lamparinus, Lamperinus)	Notaio della Curia Capitolina
LAMPERINI Tommaso	1678, 18 aprile – Morus, CC
LAMPINI Fiordalisa (Lampina)	1659, 4 giugno – Pizzutus, CC
LAMPINI Maria fu Felice	1667, 15 febbraio – Massarius, CC
LAMPORECCHI Pietro (Lamporecchius)	1678, 14 settembre (codicilli) e 14 ottobre (cod.) – Riccius, Cons. Flor.
LAMPORESCHI Pietro (Lamporescus)	1678, 21 (cod.), 24 (cod.) agosto e 18 settembre (ap.) – Riccius, Cons. Flor.
LAMPUGNANI Cecilia (Lampognana)	Cfr. Fazi Lampognani
LAMPUGNANI Margherita (-gnana)	1661, 14 maggio – Palutius, AC
LANA Angelo	1678, 11 marzo – Massarius, CC
LANA Francesco	1665, 1 gennaio – Paccichellus, CC
LANA Giovanni Antonio	1678, 29 aprile (apertura) – Morus, CC
LANA Ludovico (Abate)	1678, 12 dic. (cod.) – Massarius, CC
LANA Ludovico (Abate)	1678, 24 aprile – Massarius, CC
LANA Menica fu Angelo	1660, 3 luglio – Burgi
LANA Viscardo	1666, 18 dicembre – Massarius, CC
LANA Viscardo	1669, 15 giugno (cod.) – Massarius, CC
LANA Viscardo	1673, 28 marzo (ap.) – Massarius, CC
LANARI Andrea (Lanarus)	1664, 29 luglio – Paccichellius
LANCELLI Antonia (Lancella)	1662, 28 luglio – Palutius, A.C.
LANCELLI Antonia (Lancella)	1664, 3 agosto (cod.) – Abinantes, C.C.
LANCELLOTTI Angela (Lancellotta)	1675, 21 novembre – Lamperinus, CC

LANCELLOTTI Claudia (de -cellottis)	Cfr. Torres Lancellotti
LANCELLOTTI Scipione (-cellottus)	1663, 31 maggio – Curtus, AC
LANCELLOTTI Simone (Lancellottus)	1679, 10 genn. (ap.) – Lamparinus, CC
LANCETTI Antonia (Lancetta)	1670, 12 giugno (cod.) – Paluzzi, A.C.
LANCETTI Antonia (Lancetta)	1670, 11 giugno – Palutius, CC
LANCETTI Stefano (Lancetta)	1669, 11 luglio (ap.) – Gerardinus, Vic.
LANCI Girolama (de Lancis)	Cfr. Chigi Lanci
LANCI Mario Giuseppe (de Lanciis)	1660, 19 sett. – Succ.Michelangelus,CC
LANCIA Ludovico	1665, 23 dic. (ap.) – Lamparinus, CC
LANCIANI Caterina (Lanciana)	1679, 15 luglio – Oddus, CC
LANCIANI Maddalena	1677, 15 ottobre – Oddus, CC
LANCIANI Maddalena (Lanciana)	1664, 12 marzo – Viridis, CC
LANCIANI Maddalena (Lanciana)	1668, 11 marzo – Rondinus, CC
LANCIANI Margherita (Lanciana)	1676, 26 luglio – Faventinus, CC
LANCIANI Margherita (Lanciana)	1677, 20 lug. (ap.) – J.P. de Caiolis, CC
LANCIONI Francesco (Lancionus)	1675, 25 settembre – Perellius, CC
LANCIONI Lucia (Lanciona)	1662, 6 giugno – Rignanus, CC
LANDI Andrea (Landus)	1668, 26 maggio – Pasqualuccius, C.C.
LANDI Antonio (Landus)	1673, 10 aprile – Rondinus, CC
LANDI Felice (Landus)	1661, 12 agosto – Simius, Vic.
LANDI Francesco (Landus)	1671, 9 luglio – de Benedictis, CC
LANDI Francesco (Landus)	1673, 11 luglio – Marchettus, CC
LANDI Giuseppe (Landus)	1676, 8 settembre – Riccius, Burgi
LANDI Lazzaro (Landus)	1662, 5 luglio – R. Saracenus, CC
LANDINI Agata (Landina)	1662, 6 febbr. – Franceschinus, Sen.
LANDINI Pietro (Landinus)	1660, 23 ottobre – Antonettus, CC
LANDONI	Cfr. Laudoni
LANDRI Guglielma (de Landris)	1677, 21 marzo – Saracenus, CC
LANDRI Guglielma (Landra)	1677, 23 settembre – Eusebius, CC
LANDUCCI	Cfr. Lauducci
LANDUCCI Ambrogio (Ill.mo) (Landuccius)	1669, 16 febbraio (apertura) – Bellisarius, Cam.
LANDUCCI Giuseppe (-cius, -nuccius)	1670, 27 feb. (cod.) - Gerardinus, Vic.
LANDUS	Cfr. Landi
LANEBALDI Giovanni Battista (-dus)	1660, 21 febbraio – Pizzutus, CC
LANFONT Giovanni	1668, 9 gennaio – Rondinus, CC
LANFRANCHI Antonio	1677, 1 marzo – Lamperinus, CC
LANFRANCHI Francesco Maria (Lanfranchus)	1668, 8 luglio (cod.) – Palutius, AC
LANFREDI LATTANZI Francesca (Lanfreda)	1671, 28 luglio – Rignanus, CC
LANGESBERH Margherita	1679, 24 novembre – Martholus, Vic.
LANGNBERGIN Margherita	1666, 16 luglio – Pasquaruccius, CC
LANI Livia	1673, 30 giugno - Morus, CC
LANINI Domenico (Laninus)	1678, 12, 14 (cod.) marzo – Faraglia,CC
LANNAROLI Antonio (Lannarolus)	1659, 1 agosto – Paccichelli, C.C.
LANNESI	Cfr. Annesi, Sannesi
LANNESI Laura fu Pasquale	1671, 24 luglio – Colettus, CC
LANNUCCI (Lannuccius)	Cfr. Landucci
LANSIA Dorotea	1674, 14 gennaio – Succ. de Benedictis
LANTE	Cfr. Lanti
LANTE Anna fu Marcello (Lantis)	1661, 17 dicembre – Rondinus, C.C.
LANTE Onofrio (Lantius)	1664, 31 ago. (cod.) – Octavianus, AC
LANTI Benedetto (Lantius)	1673, 19 lug. – Succ. Michelangelus,CC
LANTI Dorotea (Lantia)	1674, 24 gennaio – de Benedictis, CC
LANTIS, Lantius	Cfr. Lante
LANZA	Cfr. Lanzi
LANZA Girolamo	1671, 4 maggio – Fecchius, AC
LANZA Giuseppe	1679, 5 maggio – Fecchia, AC
LANZA Onofrio	1667, 1 maggio (ap.) – Octavianus, AC

LANZI Caterina	1667, 2 aprile – Vipera, CC
LANZI Francesca (Lanza)	1666, 21 agosto – Paccichellus, CC
LANZI Onofrio (Lanzius)	1661, 27 luglio – Octavianus, AC
LANZINI Vincenzo (Lanzinus)	1667, 28 luglio – P. Saracenus, CC
LAPATURA Carlo	1679, 18 marzo – Morus
LAPI	Cfr. Lapis
LAPIS (de) Caterina	1668, 5 ottobre – Rondinus, CC
LAPIS Angelo o Michelangelo	1679, 16 maggio (apert.) – Morus, CC
LAPIS Caterina	1676, 2 febbraio – Morus
LAPIS Michelangelo	1679, 7 marzo – Morus, CC
LAPISI Zenobio	1667, 16 dicembre – Vipera, CC
LAPLASIS Pietro (Laplasius)	1660, 21 giugno – Curtus, AC
LAPUCCI Cassandra (Lapuccia)	1679, 5 settembre – Rondinus, CC
LARATTA Filippo	1673, 13 luglio – Antonettus, CC
LARCHE' Nicola	1665, 20 gennaio – Paccichellus, CC
LARDONI Laura (Lardona)	Cfr. Fedeli Lardoni
LARETI Vittoria (Laretia)	1676, 24 luglio – Julianus, Gub.
LAREZI	Cfr. Lareti
LARGHINI Giovanni Maria (-ghinus)	1663, 14 agosto – Paccichellus, CC
LARVA Giuseppe	1661, 25 luglio – Contuccius, CC
LASAGNOLI Maddalena (Lasagnola)	1661, 13 apr. (cod.) – P. Saracenus, CC
LASCA Enrico	1667, 19 novembre – Tullus, CC
LASCA Enrico	1670, 5 febbraio – F. Tullius, CC
LASCA Enrico	1667, 19 novembre – Tullius, CC
LASCHETTI Anna Felice (Laschetta)	1666, 27 ottobre – Abinantes, C.C.
LASCIO (de) Marta	1662, 31 agosto – Mazzatellus
LASENA Caterina Vittoria	1672, 21 ottobre – Pacichellus, CC
LASSA	Cfr. Lassi
LASSAIGNE' Andrea	1678, 10 febbraio – Bellus, AC
LASSALFARI Maria di Bartolomeo	1665, 10 settembre – Franciolus, CC
LASSI Cecilia (Lassa)	1669, 23 ottobre – Antonettus, CC
LASSI Cecilia (Lassia)	1674, 24 gennaio – Pacichellius, CC
LASTRALLI Giovanni Pietro (-strallus)	1673, 24 dicembre – Coletta, CC
LATHACE	Cfr. Giovanni l'Agnello
LATINI Camilla (Latina)	1673, 19 luglio – Malvetius, AC
LATINI Camilla (Latina)	1674, 14 aprile (cod.) – Malvetius, AC
LATINI Dolcissima (Latina)	1665, 4 ottobre – Rondinus, CC
LATINI Francesca (Latina)	1666, 4 sett. (cod.) – Pasquaruccius,CC
LATINI Francesca (Latina)	1666, 24 agosto – Antonettus, CC
LATINI Francesco (Latinus)	1676, 24 aprile – Morus, CC
LATINI Giovanni (Latinus)	1678 (1677), 28 dicembre – Coletta, CC
LATINI Rocco	1673, 2 maggio – Morus, CC
LATIOSUS	Cfr. Laziosi
LATTANZI Brigida (Lactantia)	1677, 9 febbraio – Faraglia
LATTANZI Carlo (Lactantius)	1673, 3 maggio – Taddeus, CC
LATTANZI Eufemia (Lactantia)	1678, 7 maggio – de Rubeis, Vic.
LATTANZI Francesca (de Lactantiis)	Cfr. Lanfredi Lattanzi
LATTANZI Sicilia (Lactantia)	1675, 28 e 31 marzo – Saracenus, CC
LATTANZI TALONI Brigida (Lactantia)	1677, 26 febbraio – Novius, CC
LATTE Sabato, ebreo (de Lactes)	1679, 1 e 6 (cod.) agosto – Caiolus, CC
LAUDONI Caterina (Laudonia)	1661, 31 maggio – Octavianus, C.C.
LAUDONI Caterina (Laudonia)	1663, 18 agosto – Antonettus, C.C.
LAUDONI Caterina (Laudonia)	1664, 20 giu. (cod.) – Antonettus, CC
LAUDUCCI Agata (de Lauduccis)	Cfr. Cecconi Lauducci
Laura da Venafro, ebrea	1677 (1676), 31 dic. – de Caiolis, CC
Laura fu Costantino	1673, 15 luglio – Saracenus, CC
Laura fu Giacomo, da Leonessa, ved. Vincenzo Triglia	1679, 2 agosto – Vitellius, CC

LAURENTI, Laurentii, de Laurentiis, de Laurentio, Laurentius	Cfr. Lorenzi
LAURENTINI Dezio (Laurentinus)	1667, 27 luglio (ap.) – Lamparinus, CC
LAURENZETTUS	Cfr. Lorenzetti
LAURETA, Laureti, Lauretii, Lauretus	Cfr. Loreti
LAURETI Caterina fu Domenico (de Laureto)	1679, 11 febbraio – Vitellius, CC
LAURETI Cristina (Laureta)	1673, 17 settembre – Vannius, CC
LAURETI Francesca (Laureta)	1675, 3 aprile (ap.) – Simoncellus, AC
LAURETO (de)	Cfr. de Loreto
LAURI Alessandro (Laurus)	1668, 11 febbraio – P. Saracenus, C.C.
LAURI Baldassarre (Laurus)	1677, 20 gennaio – Colettus, CC
LAURI Carlo Felice (Laurus)	1670, 28 settembre – L. Rossellus, CC
LAURI Clara (de Lauris)	1678, 5 marzo – Rondinus, CC
LAURI Margherita (de Lauris)	Cfr. Cagni Lauri
LAURI Michele (Laurus)	1664, 15 novembre – Contuccius, CC
LAURI Michele Eugenio	1664, 4 dicembre (rest.) – Novius, CC
LAURI Orazio (Laurus)	1651, 19 e 21 (codicilli) marzo – Cicellius, CC
LAURUS	Cfr. Lauri
LAVASCHI Margherita	1670, 24 e 25 (codicilli) lug. – Antonettus, CC
LAVI	Cfr. Lavia, Savi
LAVI Ottavio (Lavus)	1660, 21 gennaio (ap.) – Tullius, CC
LAVIA Giovanni Battista (Lavius)	1656, 18 gen. (cod.) – G.F. Abinantes,CC
LAVIDI Giuseppe (Lavidius)	1673, 9 gennaio – Rossellus, CC
LAVINI Muzio (Lavinii)	1675, 26 febbraio – Morus, CC
Lavinia da Accumoli	1660, 22 novembre – Succ. Cellius, CC
LAVIOLI Domenica	1663, 8 agosto – Paccichellius, CC
LAVIUS	Cfr. Lavia
LAVIZZANI Cecilia (Lavizzana)	1674, 20 aprile – Octavianus, CC
LAVOLE' (de) Giovanni Maria	1677, 6 dicembre (ap.) – Rondinus, CC
LAZARETTI	Cfr. Lazzaretti
LAZARI, de Lazaris	Cfr. Lazzari
LAZIOSI Agostino (Latiosus)	1675, 27 aprile – Malvetius, AC
LAZZARETTI Angela (Lazzaretta)	1670, 13 maggio – P. Saracenus, CC
LAZZARI Agata	1665, 26 giugno e 12 agosto – Franciolus, C.C.
LAZZARI Agnese (de Lazzaris)	Cfr. Tomassini Lazzari
LAZZARI Alessandro (Lazzarus)	1679, 9 febbraio – Rondinus, CC
LAZZARI Alessandro fu Franc.(Lazari)	1664, 25 gennaio – Rondinus, C.C.
LAZZARI Angela	1679, 7 giugno – Saracenus
LAZZARI Anna (de Lazaris)	1662, 14 dic. – Caninus, Appellat.
LAZZARI Anna (Lazzara)	1677, 27 gennaio – Rossellius
LAZZARI Caterina (Lazari)	1678, 15 aprile – Palutius, AC
LAZZARI Domenico fu Annibale Pietro	1662, 1 marzo – Lucarellus, CC
LAZZARI Filippo (de Lazzaris)	1678, 13 dicembre – Rondinus, CC
LAZZARI Giacomo	1671, 17 luglio – Lamparinus, CC
LAZZARI Giovanni Antonio (de -zaris)	1661, 24 settembre – Pasquettus, AC
LAZZARI Isidoro (de Lazzaris)	1669, 6 novembre – Rondinus, CC
LAZZARI Maria Maddalena (de -zaris)	1675, 23 agosto – Burgi
LAZZARI Matteo (Lazzarus)	1669, 12 novembre – Cons. Florent.
LAZZARI Pietro (de Lazzaris)	1665, 1 dicembre – Rondinus, CC
LAZZARINI Angela	1667, 27 maggio (cod.) – Novius, C.C.
LAZZARINI Angela (Lazzarina)	1678, 1 luglio – de Blanchis, Vic.
LAZZARINI Maddalena	1676, 4 dicembre – Octavianus, CC
LAZZARINI Margherita (Lazzarina)	1666, 5 agosto – Simoncellus, AC
LAZZARINI Valeriano (de Lazzarinis)	Cfr. Moroni Lazzarini
Lazzaro da Castro Malo	1662, 28 gennaio – Marchettus, CC

LAZZOLA Giacomo	1678, 23 agosto – Abinantes, CC
LEA Carlo	1679, 16 luglio – Angeluccius
LECCE Lorenzo	1676, 6 marzo (d.c.m.) – Palutius, AC
LEERS Mattia	1676, 14 dicembre – R. Saracenus, CC
LEGA (della) Domenico (à Lega)	1677, 29 gennaio – Rondinus, CC
LEGA Annibale	1661, 26 luglio – Pasquettus, A.C.
LEGA Francesco	1661, 26 luglio – Pasquettus, AC
LEGENDE Agnese Filiberta	1673, 14 dicembre – Antonettus, CC
LEGENDRE Reginaldo	1668, 25 giugno – Cons. Flor.
LEGERIUS	Cfr. Leggeri
LEGGERI Claudio (Legerius)	1670, 11 lug. (cod.) – Gerardinus, Vic.
LEGGERI Giacoma (Ligera)	1675, 6 settembre – Caiolus, CC
LEGGI Giulio (de Leggibus)	1666, 28 giugno (cons.) – Lollius, AC
LEGGI Ignazio (Leggius)	1680, 24 gennaio - Martolus
LEGGIBUS (de)	Cfr. Leggi
LEGIOE' Agostino	1679, 10 ottobre – Abinantes
LELI Vincenzo (Lelio)	Cfr. Concetti Leli
LELLA	Cfr. Lelli
LELLI Anna	1671, 18 marzo – de Comitibus, CC
LELLI CAPIZUCCHI Clelia (Lella)	1676, 27 aprile – Novius, CC
LELLI Marco (Lellus)	1664, 16 (cod.) e 28 settembre (apertura) – Jordanus, Cam.
LELLI Marta	1672, 21 settembre – Octavianus, CC
LELLI Marta (Lella)	1660, 3 giugno – Simoncellus, AC
LELLI Marta (Lella)	1665, 11 maggio – Simoncellus, AC
LELLIS (de) Marta	1660, 29 maggio – Pizzutus, CC
LELLUS	Cfr. Lelli
LEMBERGH Orsola	1673, 31 marzo – Rondinus, CC
LEMMA	Cfr. Lemmi
LEMMI Elena (Lemma)	1662, 13 giugno – Petruccius, AC
LEMMI Lucrezia (Lemma)	Cfr. Paoloni Lemmi
LENA	Cfr. Leni
LENA Matteo	1677, 13 giugno – Faraglia
LENARDI Sebastiano (Lenardus)	1680, 21 febbraio – J.B. Rondinus
LENCI Andrea (Lencius)	1666, 18 gennaio – Tullius, C.C.
LENI	Cfr. Lena
LENI Dianora (Lena)	1660, 20 novembre – Sabutius, CC
LENTI Domenico (Lentus)	1665, 27 giugno (cons.) – Inter parocos
LENTI Orsola (Lentia)	1660, 6 marzo – Marchettus, CC
LENTI Orsola (Lentia)	1660, 30 luglio – Marchettus, CC
LENTI ZEIS Lucrezia (Lentia)	1674, 9 mag. – Succ. Michelangelis, CC
LENTIUS	Cfr. Lenzi
LENTOLI	Cfr. Lentuli
LENTUDO Giovanna fu Marco	1665, 26 maggio – Novius, CC
LENTULI Lentulo (de Lentulis)	1668, 2 luglio – Eusebius, CC
LENTULI MARCHETTI Sigismonda (Lentula)	1671, 7 marzo - J. Fecchius, AC
LENTUS	Cfr. Lenti
LENZI	Cfr. Lenti
LENZI Andrea fu Giuliano	1666, 30 ottobre – Consolatus Floren.
LENZI Filippo (Lentius)	1676, 6 maggio – Colettus, CC
LENZI Stefano (Lenzius)	1656, 25 ottobre – Moiranus
LENZINI Francesca (Lenzina)	1670, 6 novembre – C. Novius, CC
LENZUOLA Angelo	1676, 26 giugno – Rossellius, CC
LEO	Cfr. Leoni
LEO Giovanni Battista	1678 (1677), 30 dic. – Perellius, CC
LEONA	Cfr. Leoni
LEONARDI Alessandro (Leonardus)	1674, 9 maggio – Vipera, CC
LEONARDI Antonia fu Matteo	1669, 21 agosto – Valentinus, C.C.

LEONARDI CIAMPINI Fantino (Leonardus)	1675, 6 maggio – Cons. Flor.
LEONARDI Claudia Felice (Leonarda)	1678, 3 aprile (cod.) – Rondinus, CC
LEONARDI de BENEDICTIS Francesca (Leonarda)	1664, 29 gennaio – Abinantes, CC
LEONARDI Diego (de Leonardis)	1678, 15 ottobre – Coletta, CC
LEONARDI Diego (Leonardus)	1678, 12 ottobre – Vannius, CC
LEONARDI Elisabetta (de Leonardis)	1675, 7 novembre – Succ. Moninus, CC
LEONARDI Elisabetta (de Leonardis)	1675, 7 nov. – Succ. Rignanus, CC
LEONARDI Francesca fu Domenico	1660, 1 aprile – Michelangelus, CC
LEONARDI Francesca fu Francesco	1670, 21 giugno – A. de Blanchis, Vic.
LEONARDI Girolama (de Leonardis)	1676, 14 settembre – Petrocchius, AC
LEONARDI Leonardo (de Leonardis)	1659, 11 agosto (ap.) - L. Pinus
LEONARDI Loretta fu Pietro	1668, 3 febbraio – Marchettus, CC
LEONARDI Pasqua fu Pasq. (de -dis)	1680, 21 febbraio – J.B. Rondinus, CC
LEONARDI Santa (de Leonardis)	1678, 15 ottobre – Coletta, CC
LEONARDI Santa (Leonarda)	1678, 12 ottobre – Vannius, CC
LEONE	Cfr. Leoni
Leone da Trento, al sec. Lorenzo Ferrari, Fr.	1679, 15 aprile (cod.) – Rossellus, CC
LEONELLI Agata (Leonella)	1662, 4 maggio – Florellus, Vic.
LEONELLI Paolo (Leonellus)	1656, 15 ottobre – A. Pulottus, Cam.
LEONETTI CEROTTI Vincenza (-ta)	1660, 14 aprile (ap.) – F. Meula
LEONETTI Lorenza (de Leonettis)	Cfr. Bondioli Leonetti
LEONI ... (Leonius, Leonus)	Archivio Curia Romana
LEONI Alberto (Leonus)	1665, 17 settembre – Petruccius, A.C.
LEONI AMBRON Flora (Leonis)	1665, 3 settembre – Michelangelus, CC
LEONI CARACCI Rossana (Leonia)	1678, 17 marzo – Palmerius, Gub.
LEONI Caterina (de Leonibus)	1671, 7 genn. (cons.) – Martolus, Vic.
LEONI Caterina (de Leonibus)	1673, 3 nov. (apert.) – Martolus, Vic.
LEONI Caterina (Leona)	1671, 3 gennaio – Pasquaruccius, CC
LEONI Caterina (Leonia)	1671, 6 maggio – F. Caiolus, CC
LEONI Cecilia (Leona)	1660, 14 ottobre – Caiolus, C.C.
LEONI Cosimo (Leonus)	1672, 17 luglio – Simoncellus, AC
LEONI Cristoforo (de Leonibus)	1670, 28 giugno – G.B. Rondinus, CC
LEONI del SEGNO Stella (Leona), moglie di Isacco Cusci	1671, 21 aprile - Bancherottus
LEONI Domenico Giuseppe (Leonus)	1675, 24 dicembre – Rossellus, CC
LEONI Felice (Leona)	1660, 31 marzo – Novius, CC
LEONI Felice (Leona)	1662, 19 giugno – Contuccius, CC
LEONI Flaminio (Leonius)	1669, 4 giugno – Inter parocos
LEONI Flaminio (Leonius)	1669, 4 giugno – D. Cozzardus, pubbl. positum inter parocos
LEONI Flaminio (Leonus)	1678, 9 marzo – Bellus, AC
LEONI Giovanni (Cap.) (Leo)	1663, 26 novembre – Paccichellus, CC
LEONI Giovanni Battista (Leonus)	1676, 29 agosto – Coletta, CC
LEONI Giuseppe (Leonius)	1672, 13 febbraio – Simius, Vic.
LEONI Gregorio (Leonius)	1659, 21 dicembre – Simoncellus, AC
LEONI Gregorio (Leonus)	1660, 11 giugno – Novius, CC
LEONI Gregorio (Leonus)	1661, 19 marzo – Caiolus, CC
LEONI Maddalena (Leonia)	1661, 14 novembre – Martagna, CC
LEONI Mattia (Leonus)	1678, 4 febbraio – Saracenus, CC
LEONI Ortenzio (Leonus)	1662, 14 settembre – Parroco di S. Simeone, Inter parochos
LEONI Paola (Leonia)	Cfr. Simonelli Leoni
LEONI Vincenzo (de Leone)	1666, 28 giugno – Franciolus, CC
LEONINI Carlo (Leoninus)	1661, 21 febbraio – Cons. Floren.
LEONINI Felice (Leoninus)	1660, 2 marzo – Octavianus, AC
LEONORI Caterina (Leonora)	1678, 23 marzo – Caiolus, CC
LEONUS	Cfr. Leoni

LEOPARDI Eleuterio (Leopardus)	1662, 19 dicembre – Marchettus, CC
LEOPARDI Francesca (Leoparda)	1675, 10 maggio – Morus, CC
LEOPARDI Francesco (Leopardus)	1666, 28 novembre – Morus, CC
LEOPARDI Giuseppe (Leopardus)	1673, 11 agosto – Novius, CC
Leopoldo di S. Teresa	1662, 18 ottobre – Curtus, AC
LEPONI Flaminia (Lepona)	1670, 6 ottobre – J.B. Angeluccius, AC
LEPORIS	Cfr. Lepri
LEPRE	Cfr. Lepri
LEPRE Michele Angelo	1669, 3 agosto (inserito in inv.) – Rignanus, CC
LEPRI	Cfr. Lepre
LEPRI Caterina (Leporis)	1663, 22 febbraio – Pacichellus, C.C.
LEPRI Tommaso	Cfr. Maria vedova
LERCARI Giovanni (Lercarius)	1668, 19 gennaio – Lucarellus, CC
LERCARI Giovanni Benedetto (-rius)	1661, 21 gennaio – Consolatus Florent.
LERCHARIUS	Cfr. Lercari
LERINI Margherita (Lerina)	1667, 22 maggio – Marchettus, CC
LERZI Filippo (Lerzius)	1676, 5 maggio – Coletta, CC
LESCORNETTI Giovanni (-cornettus)	1671, 11 agosto – Bonannus, CC
LESENI Giulia (Lesena)	1659, 21 ottobre (cod.) – Contuccius
LESINARDI Annibale (Lesinardus)	1662, 15 giugno – P. Saracenus, C.C.
LETANINI Domenica (Letanina)	1673, 21 (codicilli), 25 (apertura) gennaio – Caninus, AC
LETANINI Maddalena (Letanina)	1662, 14 febbraio – P. Saracenus, CC
LETI	Cfr. Leuti
LETITIA	Cfr. Letizia
LETIZIA Francesca (Letitia)	1676, 12 febbraio – Caiolus, CC
LETONDAL Giovanna	1663, 17 aprile – Valentinus, CC
LETTANINI Maddalena (Lettanina)	1670, 21 luglio – Caninus, Appellat.
LETTERI Maria (de Litteris)	1667, 9 genn. (cod.) – Octavianus, AC
LETTI	Cfr. Litta
LETUNDA Giovanna (Letundò)	1670, 22 nov. (cod.) – C. Novius, CC
LEUCCI (de), de Leuccis	Cfr. Lucci
LEUTI Albinia (Leutia)	1666, 28 dic. (cod.) – Saracenus, C.C.
LEUTI Albinia (Leutia)	1673, 18 sett. (ap.) – P. Saracenus, CC
LEUTI Alfa (Leutia)	1663, 15 nov. (cod.) – Octavianus, A.C.
LEUTI Alfia (Leutia)	1665, 7 luglio (ap.) – Marchettus, C.C.
LEVANTE Maria Francesca (Levantes)	1677, 12 gennaio – Rossellius, CC
LEVENS Susanna	Cfr. Heldetin Levenz
LEVERA Francesco	1673, 29 maggio – Bellus, AC
LEVERINI Giovanni (Leverinus)	1670, 22 dicembre – Caiolus, CC
LEVI Daniele fu Abramo	1663, 27 marzo – Simius, Vic.
LEVINI Paolo (Levinus)	1670, 15 dicembre – Succ. Gazini
LEVINI Paolo (Levinus)	1670, 15 dicembre – Succ. Gazzini
LIBELLI Maddalena (de Libellis)	1661, 1 dicembre – Lucarellis, CC
LIBELLI Ortenzia (Libella)	1677, 6 ottobre – Faventinus, CC
LIBELLINI Giovanni Salomone (-nus)	1667, 22 mar. (rev.)–Michelangelus,CC
LIBELLINI Salomone (Libellinus)	1666, 11 marzo (codicilli) – Michelangelus, CC
LIBERATI Delio (Liberatus)	1661, 13 maggio – Abinantes, CC
LIBERATI Domenico (Liberatus)	Segretario della Camera Apostolica
LIBERATI Fabrizio, Ill.mo	1661, 27 agosto (ap.) – Serantonius, AC
LIBERATI Fabrizio (Liberatus)	1661, 22 ago. (cod.) – Paccichellius, CC
LIBERATI Francesco	1673, 5 agosto – Morus
LIBERATI Francesco (Liberatus)	1666, 22 maggio – Succ. Gazzinus, CC
LIBERATI Francesco (Liberatus)	1678, 16 luglio – Morus, CC
LIBERATI Francesco fu Fulvio	1654, 16 dicembre (cod.) - Novius
LIBERATI Lucrezia (Liberata)	1664, 13 giugno – Michelangelus, CC
LIBERATI Maddalena (de Liberatis)	1661, 15 gennaio – Antonettus, CC
LIBERATI Marco Antonio (Liberatus)	1660, 1 settembre – Marchettus, CC

LIBERATI Marco Antonio (Liberatus)	1669, 25 gennaio – Novius, CC
LIBERATI MICOCCI Giulia (Liberata)	1675, 19 e 24 (codicilli) luglio – Marchettus, CC
LIBERATORI ROCCA Giuliana (Liberatoris)	1667, 28 febbraio – Martagna, CC
LIBERTI Maddalena (Liberta)	1672, 4 aprile – Colettus, CC
LIBERTINI Angela (Libertina)	1674, 11 aprile – Marchettus, CC
LIBRARI Angelica	1667, 1 aprile – Massarius
LIBRERI Raimondo (Librerius)	1660, 1 aprile – Ripetta
LICA Ilario	1675, 27 giugno – Novius, CC
LICENZA Laudenzio (de Licentia)	1659, 19 luglio – Paccichellus, CC
LICTANINA	Cfr. Littanini
LIEGIOE Agostino	1679, 10 ottobre – Abinantes, CC
LIGERA	Cfr. Leggeri
LILI	Cfr. Gigli
LILI Margherita (Lilia)	1677, 22 mar. (cod.) – Antonettus, CC
LILIA	Cfr. Gigli
LILIUS	Cfr. Gigli
LILLITELLI Donato (Lillitellus)	1660, 26 nov. (ap.) – Scriptos A.R.C.
LIMITI Margherita (Limitis)	1675, 18 giugno – Taddeus, CC
LINARI Maddalena (Linaria)	1672, 29 marzo – Rondinus, CC
LINATI Maddalena (Linata)	1663, 5 gennaio – Rondinus, CC
LIPPACCI Lucrezia	1666, 24 gennaio – Rondinus, CC
LIPPI Francesco (Lippus)	1660, 3 maggio – Pizzutus, CC
LIPPI Giuseppe fu Tizio	1675, 29 giugno – Petrocchius, AC
LIPPI Marcantonio	Cfr. Domenica moglie
LIPPUS	Cfr. Lippi
LIRICI Ardio fu Giovanni (Liricus)	1671, 1 agosto – Rossellus, CC
LISCI Caterina	1665, 30 marzo – Vipera, CC
LISI Francesco (Lisius)	1669, 24 novembre – Rondinus, CC
LISIUS	Cfr. Lisi
LISTA Pancrazio	1665, 16 giugno – Aromatariorum
LISTA Pancrazio	1665, 10 ottobre (codicilli chiusi) – de Nicchis, Aromatariorum
LISTA Pancrazio	1665, 1 dicembre (apertura testamento e codicilli) – de Nicchis, Arom.
LITANINI Domenica (Litanina)	1662, 24 aprile – Caninius, Cap. App.
LITTA Francesco (Littus)	1666, 25 novembre – Rondinus, CC
LITTANINI Domenica (Lictanina)	1656, 28 nov. (cod.) – Caninus, App.
LITTERIS (de)	Cfr. Letteri
LITTUS	Cfr. Litta
LIUTI	Cfr. Leuti
LIVARI	Cfr. Olivieri (Olivari)
LIVARI Lucrezia (Livara)	1678, 18 e 25 feb. – de Comitibus, CC
LIVERSIANI Giovanni (Liversianus)	1665, 5 novembre – Novius, CC
LIVI Elisabetta (Livia)	1678, 11 novembre – Abinantes, CC
LIVI Livio (Livius)	1669, 11 aprile – Succ. Martagna, CC
LIVI Ottaviano fu Andrea (Livii)	1663, 2 dicembre – Franciolus, CC
LIVI Sante (Livius)	1679, 11 novembre – Rossellius, CC
LIVIA	Cfr. Livi
LIVIA Pietro Paolo	1657, 26 settembre (cons.) – T. Moiranus, CC
LIVII	Cfr. Livi
LIVIUS	Cfr. Livi
LIVORI GUERRINI Angela	1670, 20 novembre – P. Saracenus, CC
LOBO Francesco	1671, 25 gennaio – C. Moninus, Cam.
LOCARNI	Cfr. Lucarni
LOCATELLI	Cfr. Lucatelli
LOCHE Margherita	1663, 21 nov. – Francischinus, Sen.
LOCTA	Cfr. Lotti

LOCTUS	Cfr. Lotti
LODDI Loddo (de Loddis)	1669, 3 agosto – F. Caiolus, CC
LODI Cecilia (Lodia)	1664, 18 febbraio – Valentinus, CC
LODI Giuseppe (Lodius)	1674, 2 novembre – Octavianus, CC
LODIA	Cfr. Lodi
LODIUS	Cfr. Lodi
LOES de BUITE (?) (de) Giovanni	1662, 22 settembre – Vipera, CC
LOGGI Leone (Loggius)	1669, 15 febbraio – Rondinus, CC
LOI	Cfr. Loia
LOIA Antonio	1671, 4 maggio – Novius, CC
LOIA Caterina	1672, 11 agosto – Lucarellus, CC
LOICHINGER Alessandro (Fr. Luca di S. Teresa)	1660, 27 ottobre – Angeluccius, A.C.
LOICHINGER Alessandro (Luca di S. Teresa)	1660, 27 ottobre – Curtus, A.C.
LOICHINGER Wolfango Cristoforo	1665, 7 settembre – Angeluccius, AC
LOLLI Bernardino (Lollius)	Notaio dell'Auditore di Camera
LOLLI Felice (de Lollis)	Cfr. Silla Lolli
LOLLI Francesca (Lollia)	1673, 9 novembre – Serantonius, AC
LOLLI Giuseppe (Lollius)	1679, 17 novembre – Rossellius, CC
LOLLI Leonardo (Lollus)	1672, 6 giugno – Abinantes, CC
LOLLI Tommaso (Lollius)	1666, 19 settembre – Malvetius, Cam.
LOLLUS	Cfr. Lolli
LOMBARDELLI Maddalena (-della)	1677, 16 novembre – Novius, CC
LOMBARDELLI Maddalena (-della)	1678, 10 ottobre – Vannius, CC
LOMBARDI Giuseppe (Lombardus)	1672, 5 aprile – Franciolus, CC
LOMBARDI Lucia (Lombarda)	1665, 22 aprile – Octavianus, CC
LOMBARDI Sebastiano (Lombardus)	1669, 4 e 8 (codicilli) agosto – Succ. Contuccius, CC
LOMBI	Cfr. Lumbus
LOMELLINI Caterina (Lomellina)	Cfr. de Marchis Lomellini
LOMELLINI Margherita (Lomellina)	Cfr. de Marchis Lomellini
LOMELLINI RIPA Cleria Felice (-lina)	1678, 27 luglio, 17 agosto (codicilli) – Caiolus, CC
LONCIANI Giorgio (Loncianus)	1677, 22 gennaio – Cons. Flor.
LONDRA Pietro	1676, 2 settembre – Perellius, CC
LONGA	Cfr. Longhi
LONGABS Anna Isabella (o Campolongo)	1676, 17 agosto (ap.) – Antonettus, CC
LONGHI Anna (Longa)	1662, 26 novembre – Gazzinus, C.C.
LONGHI CENCIANINI Agata (Longa)	1674, 28 novembre – Franciolus, CC
LONGHI Francesca (de Lunghis)	1662, 11 aprile – Simius, Vic.
LONGHI Lucia (Longa)	1667, 10 settembre – Valentinus, CC
LONGHI Maddalena (Longa)	1669, 7 aprile – Monaldus, AC
LONGHI Martino (Longus)	1659, 22 novembre – Novius, CC
LONGHI Olimpia (Longa)	1661, 5 novembre – Cons. Florent.
LONGHI Olimpia (Longa)	1663, 21 lug. (cod.)- O.Riccius,Cons.Flor.
LONGHI Orazio (Longus)	1661, 7 marzo – Consolatus Florenent.
LONGHINI Francesco Maria (-nus)	1668 (1667), 31 dic. – Rondinus, CC
LONGINI Antimo (Longinus)	1675, 5 marzo – G. Oddus, CC
LONGOBARDI Bartolomeo	1666, 17 lug. (cod.) – P. Saracenus, CC
LONGUS	Cfr. Longhi
LOPATTO (del) Lucrezia	1662, 11 gennaio – Cons. Floren.
LOPES	Cfr. Lopez
LOPES de SILVA Rodrigo	1671, 14 e 17 gennaio – Antonettus, CC
LOPES Giovanna Francesca	1662, 28 marzo – Rondinus, CC
LOPES Giovanni Matteo	1679, 19 marzo – Novius, CC
LOPES Grazia	1676, 6 luglio – Valentinus, CC
LOPEZ	Cfr. Lopes

LOPEZ de SILVA Rodrigo	1670, 27 mar. (cons.) – Antonettus, CC
LOPEZ Dianora	1679, 13 maggio (cod.) – Rondinus, CC
LOPEZ Girolama (Ill.ma)	1662, 3 febbraio (ap.) – Rondinus, CC
LORA	Cfr. Lori
LORANSGE Giovanni	Cfr. Venoni de Loransge Giovanni
LORANTES Giovanni Battista	1679, 12 e 13 maggio – Rondinus, CC
LORASCHI Vincenzo (Loraschius)	1671, 17 e 24 (cod.) feb. – Riccius,Burgi
LORASCHI Vincenzo (Lorascus)	1667, 13 settembre – Gerardinus, Vic.
LORDI Pietro (Lordus)	1659, 8 settembre - Massarius
LORDUS	Cfr. Lordi
LORENZETTI Domenico(-ctus, -ttus)	1670, 30 ottobre – Michelangelus, CC
LORENZETTI Giacomo (Laurenzettus)	1670, 5 novembre – Novius, CC
LORENZETTI Giacomo (Laurenzettus)	1673, 20 maggio (codicilli) – Novius, CC
LORENZETTI Giacomo (-renzettus)	1665, 7 marzo – Novius, CC
LORENZI ACUTOLI Fedele (Laurentia)	1666 (1665), 28 dicembre – Pasquaruccius, CC
LORENZI Aurelio (Laurentius)	1679 (1678), 27 dic. (ap.) – Gothus, CC
LORENZI BERNARDINI Giovanni Pietro (Laurentii)	1666, 5 agosto – Vipera, CC
LORENZI Ciriaco (Laurentius)	1674, 21 giu. (ap.) – Serantonius, AC
LORENZI Cristangela fu Vincenzo (Laurentii)	1674, 18 dicembre – Rossellus, CC
LORENZI Flaminia (de Laurentiis)	1679, 24 luglio – Massarius, CC
LORENZI Francesca (de Laurentis)	Cfr. Cesi Lorenzi
LORENZI Giacomo (de Laurentiis)	1677, 17 luglio – Novius, CC
LORENZI Giacomo (Laurentius)	1671, 29 luglio – Novius, CC
LORENZI Giovanni Battista fu Annibale (Laurentii)	1670, 19 febbraio – Marchettus, CC
LORENZI Giovanni fu Ang. (Laurentii)	1669, 30 marzo – Succ. Martagna, CC
LORENZI Giuseppe (de Laurentiis)	1660, 23 aprile – Michelangelus, CC
LORENZI Lorenzo (Laurenti)	1662, 24 ott. (cod.) – P. Saracenus, CC
LORENZI Lorenzo (Laurenti)	1665, 14 (cod.) e 16 (apertura) gennaio – P. Saracenus, CC
LORENZI Palma (de Laurentio)	1672, 29 giugno – Rossellus, CC
LORENZI Pietro (de Laurentiis) detto Foresio	1676, 22 settembre – F. Caiolus, CC
LORENZINI	Cfr. Laurentini
LORENZINI Elisabetta (Lorenzina)	1666, 21 febbraio – Novius, CC
Lorenzo di Gesù,, Fr. ord. Scalzi	1675, 4 gennaio – Angeluccius, AC
Lorenzo di S. Angelo Custode, Fr.	1660, 18 ottobre – R. Saracenus, CC
Lorenzo di S. Francesca, Fr.	1678, 12 e 27 marzo – Saracenus, CC
LORENZOLI Giovanni Battista (Laurenzolus)	1663, 22 (codicilli) e 24 (aperura) dicembre – Palutius, AC
LORENZOLI Margherita (Lorenzola)	1679, 26 marzo - Pinardus
LORENZONI Francesca (Lorenzona)	1673, 6 giugno – Eusebius, CC
LORETI	Cfr. Laureti
LORETI Brigida	1677, 11 novembre – Bonannus, CC
LORETI Brigida (Loreta)	1678, 12 aprile – Palmerius, Gub.
LORETI Brigida di Giovanni Martino (Laureti)	1668, 21 dicembre – Massarius, C.C.
LORETI Caterina fu Dom. (Laureti)	1669, 1 marzo – Bonannus, CC
LORETI Cesare di Giovanni	1679, 5marzo – Serantonius, AC
LORETI Desidera fu Giovanni Battista (Laureti)	1662 (1661), 30 dicembre – Riccius, Gub.
LORETI Gentilesca (Laureta)	1661, 28 settembre – Marchettus, CC
LORETI Marco (Lauretus)	Parroco di S. Lazzaro
LORETO (de) Caterina (de Laureto)	1661, 28 agosto – Antonettus
Loreto fu Speranzio di Giov. Francesco	1668, 25 luglio – Succ. Martagna, CC

LORI	Cfr. Loria
LORI Agostina	1671, 9 novembre – Antonettus, CC
LORI Arcangelo (Lorus)	1679, 16 genn. (ap.) – Antonettus, CC
LORI Margherita (Lora)	1666, 5 aprile – Lucarellus, CC
LORIA Cristina	1671, 9 luglio – Simius, Vic.
LORIDENI Claudio (Loridenus)	1664, 24 mag. (cod.) – Lamperinus, CC
LORUS	Cfr. Lori
LOSANNA	Cfr. Lusanna
LOSCIO COSTA (de) Marta	1662, 31 agosto – Mazzatellus, CAS
LOSETTI Paolo (Losettus)	1671, 4 sett. (ap.) – Angeluccius, AC
LOTARINGI Maria Gabriella (Lotaringia)	1679, 28 luglio – Gotus, CC
LOTTI Camillo (Lottus)	1673, 9 novembre – Florellus, AC
LOTTI Felice (Locta)	1678, 7 giugno – Perellius
LOTTI Felice fu Pietro Antonio	1670, 15 agosto – L. Rossellus, CC
LOTTI Giuseppe (Loctus)	1679, 27 maggio – Faventinus, CC
LOTTINI	Cfr. Luttini
LOTTUS	Cfr. Lotti
LOZZI Gregorio (Lozzius)	1675, 23 febbraio – Colettus, CC
LUALDI Michelangelo (Lualdus)	1673, 19, 22 e 27 (codicilli) febbraio – Bonannus, CC
LUALDI Michele Angelo (Lualdus)	1673 (1672), 31 dic. – Bonannus, CC
LUCA (de) Anna	1665, 3 settembre – Antonettus, C.C.
LUCA (de) Giovanni Battista	1673, 17 dicembre (cod.) – Palutius, AC
LUCA (de) Giulio	1678, 11 novembre – J.P. Caiolus, CC
LUCA (de) Luca	1659, 6 agosto – Antonettus, CC
LUCA (de) Pasqua fu Cesare	1678, 27 luglio – Octavianus, CC
Luca di S. Teresa, (Fr.)	Cfr. Loichinger Alessandro
LUCAE	Cfr. Luce
LUCANGELI Caterina fu Chisone	1660, 15 giugno – Marchettus, C.C.
LUCANGELI Francesca (Lucangela)	1662, 23 giugno - Appellationum
LUCARELLI ... (+1658)	Notaio della Curia Capitolina
LUCARELLI Cristoforo (Lucarellus)	1662, 6 sett. (cod.) – Valentinus, C.C.
LUCARELLI Domenica (Lucarella)	1660, 8 ago. (cod.) – Asinarius, pubbl.
LUCARELLI Dorotea (Lucarella)	1675, 14 marzo – Franciolus, CC
LUCARELLI Dorotea (Lucarella)	1675, 14 dicembre – Rossellus, CC
LUCARELLI Fedelia (Lucarella)	1669, 10 nov. (ap.) – Pasquaruccius,CC
LUCARELLI Francesco	Cfr. Faustina vedova
LUCARELLI Francesco (Lucarellus)	1667, 15 novembre – Palutius
LUCARELLI Francesco (+1676) (Lucarellus)	Notaio della Curia Capitolina, succeduto da Faraglia
LUCARELLI Francesco (?)	Notaio del Tribunale di Acque e Strade
LUCARELLI Livia	1679, 26 gennaio – Rossellius, CC
LUCARELLI Muzio (Lucarellus)	1676, 20 marzo – Perellius, CC
LUCARELLI Tommaso	1678, 8 febbraio – Perellius, CC
LUCARINI Domenico Filippo (-rinus)	1676, 15 novembre – Marchettus, CC
LUCARNI Marta (Lucarna)	1666, 27 marzo – Simius, Vic.
LUCATELLI	Cfr. Locatelli
LUCATELLI ... (Lucatellus)	Notaio della Camera Apostolica
LUCATELLI Anna	1671, 31 maggio - Morus
LUCATELLI Anna (Lucatella)	1671, 8 luglio e 3 settembre (codicilli) – Morus, CC
LUCATELLI Anna (Lucatella, -tellia)	1660, 21 gennaio – Morus, C.C.
LUCATELLI Anna Maria (-tella, -lia)	1660, 25 sett. – P. Saracenus, C.C.
LUCATELLI Carlo (Lucatellus)	1660, 19 maggio – Lamparinus, C.C.
LUCATELLI Caterina (Lucatella)	1671, 11 maggio – Abinantes, CC
LUCATELLI Caterina (Lucatella)	1675, 19 febbraio – Vipera, CC
LUCATELLI Clemenza (Lucatella)	1661, 6 giugno – R. Saracenus, C.C.
LUCATELLI Cristoforo (Lucatellus)	1667, 9 nov. (ap.) – Valentinus, CC
LUCATELLI Dorotea (Lucatella)	1674, 1 gennaio – Rondinus, CC

LUCATELLI Dorotea (Lucatella)	1677, 11 gennaio – Lamparinus, CC
LUCATELLI Dorotea (Lucatellia)	1673, 7 dicembre – Abinantes, CC
LUCATELLI Francesco	1670, 29 luglio – C. Vipera, CC
LUCATELLI GAETA Dorotea (-catella)	1673, 3 ottobre – Tullius, CC
LUCATELLI Giacomo (Lucatellus)	1668, 6 aprile – Novius, CC
LUCATELLI Giovanni (Ill., Lucatellus)	1673, 22 novembre – Rondinus, CC
LUCATELLI Giovanni (Lucatellus)	1677, 15 febbraio – Rossellus, CC
LUCATELLI Giovanni Antonio (-lus)	1680, 24 gennaio – Novius, CC
LUCATELLI Giovanni Battista (-tellus)	1667, 25 giugno – Valentinus, CC
LUCATELLI Giovanni Battista (-tellus)	1677, 1 ottobre – Riccius, Burgi
LUCATELLI MANGILI Giovanni (-lus)	1671, 19 luglio – Novius, CC
LUCATELLI Pietro (Lucatellus)	1666, 30 lug. (2 docc.) –Antonettus,CC
LUCATELLI Pietro (Lucatellus)	1670, 14 giu. (cod.) – D. Valentinus, CC
LUCATELLI Pietro (Lucatellus)	1670, 14 giugno – Valentinus, CC
LUCATELLI Settimia (Lucatella)	1678, 30 agosto - de Oddis, CC
LUCATELLI Violante (Lucatella)	1663, 29 novembre – F. Caiolus, CC
LUCATELLI Virgilio (Lucatellus)	1672, 15 febbraio – Simius, Vic.
LUCATELLI ZUFFI Lucia (Lucatella)	1669, 10 maggio – Rondinus, CC
LUCCARELLUS	Cfr. Lucarelli
LUCCHESI Domenico (Lucchesius)	1667, 31 marzo (don.) – Rondinus, CC
LUCCHETTI	Cfr. Luchetti
LUCCHINI del VERME Pietro	1675, 11 marzo – Abbatonius, CC
LUCCI	Cfr. Luci
LUCCI Angela (de Leuccis)	Cfr. Cerroti Lucci
LUCCI Anna (de Luccis)	Cfr. Magni Lucci
LUCCI CHERUBINI Vittoria (Luccia)	1671, 5 maggio – Paccichellus, CC
LUCCI Leonardo	1670, 7 e 12 (cod.) ago. – C. Vipera, CC
LUCCI Properzia (Luccia)	1671, 24 marzo – Bonannus, CC
LUCCIOLI Vincenzo (Lucciolus)	1677, 4 febbraio (ap.) – Massarius, CC
LUCCIONE Giovanni Battista	1664, 25 giugno – Larzettus, pubbl., inter parochos
LUCE Angela Felice di Andrea Giuseppe (Lucae)	1672, 4 dicembre – R. Saracenus, CC
LUCE Luca fu Lorenzo (Lucae)	1674, 11 agosto – Pasquaruccius, CC
LUCENTI Alessandro (Lucentus)	1673, 6 gennaio – Franciolus
LUCENTI GARIBALDI Vittoria (-tes)	1676, 31 gennaio (ap.) – Martolus, Vic.
LUCENTI Orsola (Lucentes)	1675, 15 febbraio (cod.) – Caiolus, CC
LUCENTI Orsola (Lucentes)	1676, 15 febbraio e 7 aprile (apertura) – Serantonius, AC
LUCENTI Tranquilla fu Vincenzo	1667, 9 agosto – Rondinus, CC
LUCENTINI Francesco (Lucentinus)	1667, 15 giugno – Martagna, CC
LUCENTINI Vittoria (Lucentina)	1668, 20 maggio – Gerardinus, Vic.
LUCHETTI Caterina Domenica	1667, 4 dicembre – Rignanus, CC
LUCHETTI Giovanni (Luchettus)	1669, 5 giugno – Rondinus, CC
LUCHETTI Giovanni (Luchettus)	1675, 17 gennaio – Pasquaruccius, CC
LUCHETTI MALATESTA Francesca (Luchetta)	1671, 14 marzo (don.) – F. Caiolus, CC
LUCHETTI Rocco (Luchettus)	1674, 20 dicembre – Octavianus, CC
LUCHI Pietro	1667, 24 agosto – Palutius, AC
LUCI	Cfr. Lucci
LUCI Caterina fu Vincenzo (Lucii)	1663, 23 febbraio – Jacopinus, C.C.
LUCI Giovanni Battista	1673, 19 luglio – Vipera, CC
LUCI Lucio (Lucius)	1667, 7 nov. (cod.) – Octavianus, AC
LUCI Pietro (Lucius)	1665, 24 mag. (cod.) – Paccichellus, CC
LUCI Pietro (Lucius)	1666, 20 giu. (cod.) – Paccichellus, CC
LUCI Pietro (Lucius)	1667, 31 gennaio – Bellisarius, Cam.
Lucia fu Dondino	1676, 10 luglio – Abinantes, CC
Lucia fu Luca, da Valle Viscosa	1661, 28 ottobre – Burgi
Lucia fu Marco	1678, 19 agosto – Valentinus, CC

Lucia mg. Giovanni Battista di Pietro Magnani	1667, 26 settembre – Martagna, CC
Lucia moglie di Domenico Stefani	1674, 22 novembre – Eusebius, CC
LUCIANI Alessandro (Lucianus)	1666, 19 maggio – Monaldus, A.C.
LUCIANI Barbara (Luciana)	1676, 11 marzo – Coletta
LUCIANI Carlo (Lucianus)	1654 (1653), 30 dic. – Simoncellus, AC
LUCIANI Cecilia	1679, 29 aprile – Colettus, CC
LUCIANI Francesco (Lucianus)	1665, 4 aprile – Antonettus, CC
LUCIANI Laura	1660, 2 gennaio – P. Saracenus, CC
LUCIANI Marco (Lucianus)	1670, 16 febbraio (codicilli) e 15 aprile (apertura) – Cesarinus, CC
LUCIANI Settimio (de Lucianis)	1659, 27 giugno – J.F. Abinantes, CC
LUCIANI TOMASSINI Bartolomea (Luciana Tomassina)	1670, 12 maggio – F. Tullius, C.C.
LUCIATI Aurelia (Luciata)	1675, 12 giugno – Riuccius, Cons. Flor.
LUCIDI Alterano (Lucidus)	1661, 7 ottobre – Burgi
LUCIDI Carlo (Lucidus)	1668, 5 dicembre – V. Octavianus, CC
LUCIDI Cecilia (Lucida)	1677, 3 maggio – Perellius, CC
LUCIDI Dorotea (Lucida)	1660, 21 agosto – Petruccius, AC
LUCIDI Giovanna (Lucida)	1666, 26 marzo – Franciolus, CC
LUCIDI Giovanna (Lucida)	1668, 18 aprile – Franciolus, CC
LUCIDI Giovanni Antonio (Lucidis)	Cfr. Finà Lucidi
LUCIDI Giovanni Maria (Lucidus)	1663, 20 ottobre – Abinantes, CC
LUCIDI Margherita (Lucida)	1670, 11 luglio – F. Caiolus, CC
LUCIDI Rainaldo (Lucidus)	1668, 7 agosto – Rondinus, CC
LUCII	Cfr. Luci
LUCINI Claudio (Lucinus)	1675, 17 settembre – Saracenus
LUCINI Dorotea (Lucina)	1677, 11 marzo – Eusebius, CC
LUCINI Francesco (Lucinus)	1660, 30 novembre – Novius, CC
LUCINI GHINI Antonia (Lucina)	1672, 3 feb., 8 giu. (cod.) – Simius, Vic.
LUCISOLE Marta	Cfr. Gucci Lucisole
LUCISOLE Nicola	1664, 21 settembre – Viridis, CC
LUCIUS	Cfr. Luci
Lucrezia di Giuliano, ved. Astolfo Moscatelli	1664, 3 luglio – Rondinus, CC
Lucrezia fu Cesare	1662, 22 agosto – Burgi
Lucrezia fu Tiburzio, da Castel Piccogliara	1674, 16 giugno – Bellus, AC
Lucrezia ved. Arcangelo Consolati	1654, 26 febbraio – Chrisostimus, AC
LUCTINA	Cfr. Luttini
Ludenzia fu Giulio Giovanni Antonio (cfr. Gigli)	1660, 5 novembre – Marchettus, CC
LUDOVICI Martino (de Ludovicis)	1678, 17 giugno (cod.) – Palutius, AC
LUDOVISI Girolamo (Ludovisius)	1665, 15 novembre – Rondinus, CC
LUDOVISI Ludovico	1668, 16, 17 e 23 giugno – Novius, CC
LUDOVISI Ludovico (de Ludovisiis)	1668, 18 febbr. (cod.) – Contuccius, CC
LUDOVISI Ludovico (Ludovisius)	1668, 18 febbraio (cod.) – Novius, CC
LUDOVISI Ludovico (Ludovisius)	1668, 5 novembre – Novius, CC
LUDOVISI Nicola (Ill.mo Card.) (-ius)	1659, 17 (codicilli) e 25 (codicilli cod.) settembre (cod.) – Simoncellus, AC
LUDOVISI ORSINI Ippolita (Ecc.ma, Ludovisia)	1674, 29 aprile (apertura test. e codicilli) – Palutius, AC
LUDOVISI ORSINI Ippolita (Ecc.ma, Ludovisia)	1665, 23 settembre – Palutius, AC
LUDOVISI ORSINI Ippolita (Ecc.ma, Ludovisia)	1670, 16 aprile – Palutius, AC
LUDOVISI ORSINI Ippolita (Ecc.ma, Ludovisia)	1673, 17 maggio (cons.) – Palutius, AC
LUFFA	Cfr. Luffi
LUFFI PIZZICHETTI Caterina (Luffa)	1668, 13 marzo (cod.) – Saracenus, CC

LUGLI Benedetto (Luglius, Lugus)	1670, 20 marzo – D. Valentinus, C.C.
LUGO (de) Giovanni (E.mo Card.)	1660, 21 agosto (ap.) – Columna, AC
LUGUS	Cfr. Lugli, Lugo
LUIGINI Pietro Antonio (Luiginus)	1673, 11 marzo – R. Saracenus, CC
LUISCIOTTI Laura (Luisciotta)	1660, 23 nov. – Succ. Michelangelus
LULLA Francesco	1668, 16 gennaio – Rondinus, CC
LUMACA Francesco (Lumaga)	1665, 12 marzo Martagna, CC
LUMAGA	Cfr. Lumaca
LUMBUS Pietro	1677, 29 gennaio – Octavianus, CC
LUMBUS Pietro	1677, 29 gennaio -Octavianus, CC
LUMINATI Felice (Luminatus)	1677, 20 aprile – Perellus, CC
LUMINATI Marta (Luminata)	1672, 26 giugno – Vannius, CC
LUNA (de) Giovanni	Cfr. Sano de Luna
LUNA Virginia	1669, 28 agosto – Massarius, CC
LUNARDINI Domenica	1671, 16 luglio – Morus, CC
LUNENSIS	Cfr. Vittoria da Luni
LUNGHIS (de)	Cfr. Longhi
LUPA	Cfr. Lupi
LUPARDI Bartolomeo (Lupardus)	1661, 3 agosto – Antonettus, C.C.
LUPI	Cfr. de Lupis
LUPI Angelo (Lupus)	1677, 13 agosto – de Blanchis, Vic.
LUPI Claudio (Lupus)	1668, 30 maggio – Pinus, Vic.
LUPI Flavia Domitilla (Lupa)	1678, 13 aprile – Valentinus, CC
LUPI Giacinto (Lupus)	1659, 17 settembre – Burgi
LUPI Giacomo (Lupus)	1677, 8 ottobre – Novius, CC
LUPI Pietro (de Lupis)	1676, 8 febbraio – T. Palutius, AC
LUPI Vittoria (de Lupis)	1666, 17 maggio – Rondinus, CC
LUPO	Cfr. Lupi
LUPUS	Cfr. Lupi
LUSANNA Giovanni Francesco	1675, 22 giugno (ap.) – Julianus, Gub.
LUSORI Antonio (Lusorius)	1669, 18 luglio – Antonettus, C.C.
LUSWERGH Giacomo	1674, 12 maggio (cod.) – Palutius, AC
LUTI	Cfr. Luzi
LUTI Apollonia (Lutia)	1672, 13 giugno – de Comitibus, CC
LUTI Cassandra (Lutio)	1665, 29 maggio – Michelangelus, CC
LUTI Giulio (de Lutio)	Cfr. Flavia vedova
LUTI Luzio fu Tommaso (Lutii)	1676, 7 maggio – Rossellus, CC
LUTIA	Cfr. Luzi
LUTII, de Lutiis	Cfr. Luzi
LUTINI Margherita (Lutina)	1677 (1676), 29 dic. – Colettus, CC
LUTIO	Cfr. Luti
LUTRECCHI Pietro Matteo (-trecchus)	1671, 22 sett. (cod.) – Palutius, AC
LUTTINI Plautilla (Luctina)	1667, 24 novembre – Rondinus, CC
LUZI	Cfr. Luti
LUZI Albina (Lutii)	1659, 27 lug. (rev.) – P. Saracenus, C.C.
LUZI Bernabeo fu Silvestro (Lutii)	1661, 22 aprile – Martagna. C.C.
LUZI Flaminia (de Lutiis)	1660, 6 aprile – R. Saracenus, CC
LUZI Gentile fu Fabio (Lutii)	1660, 19 novembre – Vipera, CC
LUZI Laura fu Pietro, da Cave (Lutii)	1667, 21 maggio – Lucarellus, CC
LUZI Laura Maddalena (Lutii)	1663, 20 aprile – Viridis, CC
LUZI NALDINI Apollonia (Lutia Naldina, de Naldinis)	1665, 20 agosto – Michelangelus, C.C.
LUZZI	Cfr. Luzi
M.S.C. (Ill.ma e R.ma D.)	1661, 4 ago. (cod.) – Simoncellus, AC
MACARA	Cfr. Maccari
MACARELLI Cleria (Macharella)	1662, 13 ott.(cod.) – Ph. Saracenus, CC
MACCA	Cfr. Macchi
MACCAFERRI Domenico (-caferrus)	1677, 25 giugno – de Oddis, CC
MACCAFERRI Domenico (-caferrus)	1679, 4 dicembre – Rondinus, CC
MACCAFERRI Francesca (-chaferra)	1672, 5 gennaio (cod.) – Franciolus, CC

MACCAFERRI Francesca (Maccaferra, Macchaferra)	1669, 13 maggio – Franciolus, CC
MACCALUTI Benedetto (Maccalutus)	1669, 25 maggio – Martagna, C.C.
MACCARANI Paolo (Maccharanus)	1665, 18 (cod.) e 20 (codicilli) giugno – Michelangelus, CC
MACCARANI Paolo (Maccharanus)	1666, 17 apr. (cod.) –Michelangelus,CC
MACCARANI Paolo (Maccharanus)	1667, 15 ago. (ap.) – Michelangelus, CC
MACCARELLI	Cfr. Macarelli
MACCARELLI COLONI Artemisia (Maccarella de Colonis)	1663, 14 marzo (apertura) – Viridis, C.C.
MACCARELLI Crelia (Maccharella)	1674, 14 marzo – Saracenus, CC
MACCARI CAPODIFERRO Polissena (Macara)	1669, 2 dicembre – M.A. Monaldus
MACCARI de RUBEIS Maddalena (Maccaria)	1671, 31 marzo (codicilli) – Lucarellus, CC
MACCARI de RUBEIS Maddalena (Maccaria)	1673, 23 novembre (apertura) – Lucarellus, CC
MACCARI Maddalena (Maccaria)	1660, 15 febbraio – Lucatellius, CC
MACCARINI Antonio (Maccarinus)	1675, 15 novembre – Saracenus, CC
MACCARINI Antonio (Maccarinus)	1676, 17 agosto - Eusepius
MACCARINI Barbara (Maccarina)	1678, 6 gennaio – Lamperinus, CC
MACCARONE Bernardina (-carona)	1677, 3 mag. – Rinchiusellius, Ripetta
MACCARONE Bernardina (Mecarona)	1677, 17 marzo – Rondinus, CC
MACCASI Giovanni Battista (-casius)	1679, 2 agosto – Octavianus, CC
MACCATORE Livia	1673, 23 ott. – Succ. Michelangeli, CC
MACCHAFERRA	Cfr. Maccaferri
MACCHARANUS	Cfr. Maccarani
MACCHARELLA	Cfr. Maccarelli
MACCHI Antonio (Maccha)	1678, 18 febbr. – (ap.) Martholus, Vic.
MACCHI Luigi	1675, 26 febbraio – Vipera, CC
MACCHIAVELLI	Cfr. Machiavelli
MACCHIAVELLI Maria (-chiavellis)	Cfr. Magalotti Macchiavelli
MACCHIAVELLI RANUCCI MANINI Elena (Macchiavella, Machiavelli)	1667, 30 settembre (apertura) – Tullius, CC
MACCI Giacomo (Maccius)	1677, 21 novembre – Fecchia, AC
MACCIONETTI Maddalena (-cionetta)	1667, 15 giugno – Jacopinus, CC
MACERINI Ferrante (Macerinus)	1679, 21 febbraio – Rondinus, CC
MACEROLA Pietro Antonio	1669, 20 agosto – Paccichellus, CC
MACHARELLIA	Cfr. Macarelli
MACINE (delle) Giuseppe	1664, 13 giugno – Rondinus, CC
MADALENA, Madaleni	Cfr. della Maddalena, Maddaleni
MADDALENA (della) Carlo (della Madalena)	1679, 25 ottobre – Rondinus, CC
Maddalena alias Milaria, nel battesimo fu Lorenzo Rosini	1665, 16 dicembre – Contuccius, CC
Maddalena Clelia	1678, 16 aprile – Bellus, AC
Maddalena fu Ercole	1673, 15 giugno – P. Saracenus, CC
Maddalena fu Francesco Ant., romana	1650, 11 ottobre – Valentinus, Vic.
Maddalena fu Marino fu Giov. Batt.	1660, 26 settembre – Florellus, Vic.
Maddalena fu Simeone, mgl. Filippo fu Domenico	1667, 4 aprile – Burgi
Maddalena perugina	1679, 3 settembre – Rondinus, CC
Maddalena ved. Pietro Paolo, da Amatrice	1668, 30 luglio – Massarius, CC
MADDALENI CAPODIFERRO Pompeo (Ill.mo)(Madaleni,Magdaleni)	1665, 19 giugno – Abinantes, CC
MADEI	Cfr. Amadei
MADEI Francesco (Madeus)	1678, 21 settembre – Abinantes, CC
MADEUS	Cfr. Madei
MADINI Maria (Madina)	1664, 29 sett. (cod.) – Valentinus, CC

MAESTA' Carlo	1666, 3 giugno – Viridus, CC
MAESTA' Caterina	1669, 6 aprile – Franciolus, CC
MAESTRA (della) Lorenzo	1674, 25 settembre – Cesarinus, CC
MAESTRA (della) Lorenzo (de Magistra)	1674, 15 febbraio – Rondinus, CC
MAESTRI	Cfr. de Magistris
MAFFEI (de Maffeo)	Cfr. Gottardo di Maffeo
MAFFEI Agostino (Maffeus)	1663, 20 febbraio (ap.) – Morus, C.C.
MAFFEI Agostino (Mapheus)	1663, 30 novembre – Morus, C.C.
MAFFEI Agostino (Mapphei)	1662, 30 novembre – Morus, C.C.
MAFFEI Erminia	1662, 9 marzo – Bonannus, CC
MAFFEI Erminia (Maffea)	1673, 29 giugno – Bonannus, CC
MAFFEI Erminia (Maffeia)	1677, 30 gennaio – Bonannus, CC
MAFFEI FALLOCCI Elena (Maffea)	1671, 21 aprile – G. Oddus, CC
MAFFEI FALLOCCI Elena (Maffea)	1671, 20 febbr. – P.A. Pacichellus, CC
MAFFEI Francesco (Mapheus)	1679, 8 agosto – Eusebius, CC
MAFFEI Margherita (Maffei)	1667, 27 agosto – Serantonius, AC
MAFFEI Maria	1669, 11 e 12 (codicilli) febbraio – Michelangelus, CC
MAFFEI Mario (abate) (Maffeus)	1669, 22 agosto – Abinantes, CC
MAFFEI Marta (Maffeia)	1671, 24 febbraio – Paccichellus, CC
MAFFEI MEDAGLIA Erminia (Maffea)	1668, 21 novembre (cod.) – Marchettus, CC
MAFFEI Pietro Francesco (Maffeus)	1673, 12 settembre – Colettus, CC
MAFFI Elisabetta (Maffia)	1670, 7 agosto – Caninus, Appellation.
MAFFI Maddalena (Maffia)	1669, 7 (cod.), 17 (decl. e rev.) e 22 (apertura) novembre – Valentinus,CC
MAFFI Pietro (Maffius)	1670, 24 luglio – Paccichellus
MAFFI Pietro (Maffius)	1670, 24 luglio – Pacichellus, CC
MAFFI Pietro (Maffus)	1670, 20 luglio – Paccichellius, CC
MAFFI Pietro (Maffus)	1670, 20 luglio – Pacichellus, CC
MAFFIOLI Bernardino (Maffiolus)	1661, 4 giugno – Gazzinus, C.C.
MAFFIOLI Domenica fu Santino	1660, 4 febbraio – Pizzutus, CC
MAFFIOLINI Domenica (Maffiolina)	1660, 16 ottobre – Succ. Pizzutus, CC
MAFFIOLINI Domenica (Maffiolina)	1661, 9 febbraio (cod.) – Rondinus, CC
MAFFUS	Cfr. Maffi
MAFRATELLI Paola (Manfratella)	1664, 22 marzo – Novius, CC
MAGALOTTI Cecilia Cherubina	1669, 14 agosto – Gazzinus, CC
MAGALOTTI Giovanni Giacomo (-tus)	1669, 14 agosto – Succ, Gazzinus, CC
MAGALOTTI MACCHIAVELLI Maria (Magalotta)	1662, 7 agosto (apertura) – Viridis, CC
MAGALOTTI Orazio (Magalottus)	1663, 26 apr.(cod.) –G.F.Abinantes,CC
MAGALOTTI Orazio (Magalottus)	1664, 2 agosto (ap.) – Consol. Florent.
MAGALUFFI Francesco (Magaluffus)	1668, 4 marzo – Abinantes, CC
MAGANI	Cfr. Magani
MAGANI Doralice (Magnani)	1662, 10 novembre – Eusebius, CC
MAGDALENI	Cfr. Maddaleni
MAGETTI Nicodemo (Magettus)	1657, 14 agosto – Guidottus, AC
MAGGETTI Maddalena (Maggietta)	1666, 6 aprile - ...
MAGGI Domizia (Maggia)	1673, 9 gennaio – Lucarellus, CC
MAGGI Eufrasia Cecilia (Maggia)	1680, 6 febbraio – Martolus, Vic.
MAGGI Girolamo (Maggius)	1665, 31 gennaio – F. de Caiolis, CC
MAGGI Giuseppe (Maggus)	1649, 27 luglio (ap.) – Belgius, AC
MAGGI Luca Antonio (Maggius)	1670, 18 gennaio – J. Fecchius, AC
MAGGI Margherita (Maggia)	1663, 2 dicembre – Eusebius, CC
MAGGI Ottavia (Maggia)	1660, 4 agosto – Moiranus, CC
MAGGIETTA	Cfr. Maggetti
MAGGINI CAFFI Mattia (Maggina)	1669, 3 febbraio – Vipera, CC
MAGGIOLI Veronica (Maggiola)	1664, 8 giugno – Franciolus, CC
MAGGIONI Domenico (Maggionus)	1673, 13 luglio – Fecchius, AC

MAGGIORI Margherita (Maggioris)	1665, 11 settembre – Franciolus, CC
MAGGIOTTI Costanza (Maggiotta)	1673, 6 settembre (ap.) – Caiolus, CC
MAGGUS	Cfr. Maggi
MAGHESI	Cfr. Marghesi
MAGHINI Giovanni (Maghinus)	1679, 8 gennaio – Julianus, Gub.
MAGIOLI Veronica (Magiola)	1661, 17 gennaio – Gazzinus, CC
MAGISTERRA Lorenzo	1666, 18 febbraio – Florellus, Vic.
MAGISTRA (della)	Cfr. della Maestra
MAGISTRI MARCI	Cfr. Mastromarco
MAGISTRIS (de) Antonio	1661, 6 agosto – Morus, C.C.
MAGISTRIS (de) Caterina	1673, 22 gennaio – Vipera, CC
MAGISTRIS (de) Clarice	Cfr. Enni de Magistris
MAGISTRIS (de) Giovanni	1672, 17 marzo – Massarius, CC
MAGISTRIS (de) Giovanni Battista	1668, 2 giugno – Monaldus, AC
MAGISTRIS (de) Maddalena	1670, 9 settembre (codicilli) – Succ. D. Colavani, CC
MAGISTRIS (de) Maddalena	1676, 1 aprile (cod.) – Angeluccius, AC
MAGISTRIS (de) Prudenza (o de Mastris)	1678, 15 ottobre – Vannius, CC
MAGISTRIS (de) Valentina	1668, 2 ottobre – Michelangelus, CC
MAGLIA Carlo (Maglius)	1659, 17 giugno – Moiranus, C.C.
MAGLIANI Caterina fu Pietro Antonio	1661, 4 novembre – Marchettus, C.C.
MAGLIANI Giacomo (Maglianus)	1679, 27 luglio – Faventinus, CC
MAGLIANI Sante Angelino (-glianus)	1677, 18 settembre – Faraglia, CC
MAGLIARI Giovanni (Magliarus)	1660, 30 agosto – Burgi
MAGLIETTI	Cfr. Maietti
MAGLIETTI Giovanni (Magliettus)	1671, 16 agosto – Vannius, CC
MAGLIONI Pellegrina (Magliona)	1677, 3 aprile – Faventinus, CC
MAGNACASA Ludovico	1674, 9 dicembre – Morus, CC
MAGNANI Andrea (Magnanus)	1669, 11 giugno – Jordanus, C.C.
MAGNANI Camillo (Magnanus)	1666, 14 agosto – Rignanus, CC
MAGNANI Cecilia (Magnana)	1662, 26 settembre – de Sanctis, Vic.
MAGNANI Cornelia (Magnana)	1664, 2 giugno – Lucarellus, CC
MAGNANI Dionisio (Magnanus)	1673, 29 ottobre (ap.) – Bonannus, CC
MAGNANI Giovanni Battista di Pietro	Cfr. Lucia moglie
MAGNANI Giuseppe (Magnanus)	1675, 21 febbraio – Abbatonius, CC
MAGNANI Ignazio (Magnanus)	1667, 5 marzo e 25 aprile (codicilli) – Simius, Vic.
MAGNANI Lucia	1671, 26 gennaio – Morus, CC
MAGNANI Pellegrina (Magnana)	1673, 19 ottobre (cod.) – Massarius, CC
MAGNANI Pellegrina (Magnana)	1673, 19 ottobre – Tullius, CC
MAGNARINI Attilio Antonio (-rinus)	1679, 15 sett. – Succ. Malvetius, AC
MAGNASCIUCHI Ludovico	Cfr. Maria fu Cosimo vedova
MAGNE' Adriano	1679, 18 ottobre – de Comitibus
MAGNI Bernardino (de Magnis)	1663, 14 febbraio – Paccichellus, C.C.
MAGNI Francesco (Magnus)	1675, 18 giugno – Cons. Flor.
MAGNI LUCCI Anna (Magna)	1676, 7 gennaio – Cons. Floren.
MAGNI Pietro Mariano (de Magnis)	1679, 30 mar. e 3 apr. –Cimarronus,CC
MAGNI Pio (Magnus)	1669, 28 ott. (cod.) – F. Caiolus, CC
MAGNINI Ippolito (Magninus)	1670, 27 ottobre – F. Lucarellus, CC
MAGNONI FORTUNI Cecilia (Magnona de Fortunis)	1662, 18 gennaio – Rondinus, C.C.
MAGNONI Stefano (Magnonus)	1664, 3 sett. (cod.) – Contuccius, CC
MAGNONI Stefano (Magnonus)	1677, 13 luglio – Perellius, CC
MAGNUS	Cfr. Magni
MAGONI Francesco (Magonus)	1663, 21 agosto – Burgi
MAGOTEAU Michele	Cfr, Cemont Magoteau
MAGRINI Degnamerita (Magrina)	1664, 17 febbraio – Burgi
MAGRINI Francesco (Magrinus)	1679, 2 febbraio – Faventinus, CC
MAGRINI Madd. Valentina (de -nis)	1676, 1 ottobre – Mancinellus

MAGRINI Valentina (Magrina)	1668, 6 ottobre – Lucarellus, CC
MAGRIS (de) Pietro Mariano	1678, 30 marzo – de Oddis, CC
MAGRIS (de) Pietro Mariano	1679, 30 marzo – de Oddis, CC
MAGRONI Clemente (Magronus)	1664, 2 ottobre – Lucarellus, CC
MAGRONI Grazia Maria (Magrona)	1663, 7 gennaio – Tabanellus, AC
MAIALI Bernardino	1674, 31 ottobre - Octavianus
MAIANI (Maiana)	Cfr. Marana
MAIER Giovanni	1665, 5 settembre – Rondinus, CC
MAIETTI Isabella (Maietta)	1667, 18 luglio – Michelangelus, CC
MAINARDI Caterina (de Mainardis)	Cfr. Galassi Mainardi
MAINARDI PANTERI Lavinia (-da)	1676, 22 dicembre – Cons. Flor.
MAINARDI Pietro (Mainardus)	1663, 27 aprile – Pinus, Vic.
MAINARDI Sebastiano (Mainardus)	1679, 18 gennaio – Vannius, CC
MAINERI Bernardo (Mainerius)	1671, 16 novembre – Cons. Floren.
MAINERI Vincenzo (Mainerius)	1664, 1 mag. (cod.) – Tabanellius, AC
MAINI Giovanni Battista (Mainus)	1676, 22 agosto – Oddus, CC
MAINI Ippolita (Mayna)	Cfr. Orlandi Maini
MAINI Margherita fu Bartolomeo	1658, 2 maggio – Antonettus, CC
MAINORFI Rosa (Mainorfa)	1678, 5 aprile – Bonannus, CC
MAINUS	Cfr. Maini
MAIOLETTI Cinzia (Maioletta)	1661, 30 ott. (ap.) – Abinantes, C.C.
MAIOLINI Massimilla (Maiolina)	1661, 9 febbraio – Rondinus, CC
MAIOLINI Santa (Maiolina)	1668, 14 giugno – Lucarellus, CC
MAIOR Giacomo	1676, 19 maggio – Rondinus, CC
MAISANI Vittoria (Maisana)	Cfr. Zabboli Maisani
MALABARBA Giacomo	1667, 5 gennaio – Franciolus, CC
MALACARNE Antonio (Malacarnius)	1661, 26 agosto – Moiranus, C.C.
MALAGAMBA Maddalena	1668, 4 luglio – Contuccius, CC
MALAGIGI Antonio (Malagigius)	1674, 25 luglio – Serantonius, AC
MALAGUTI (de) Bartolomeo (de -tis)	1678, 4 giugno – Rignanus, CC
MALAGUTI Gabriele (Malagutius)	1666, 19 marzo (ap. e cod.) – Viarum
MALANGHA Silvio	1666, 15 luglio – Lucarellus, CC
MALANOTTE Alessandra	1669 (1668), 28 dic. – Bonannus, C.C.
MALANOTTE Alessandra	1670, 17 maggio – Contucci, C.C.
MALANOTTE Alessandra	1670, 31 maggio – F. Marchettus, C.C.
MALANOTTE Alessandra (Malanocte)	1663, 23 lug.– Octavianus, Viarum
MALASPINA Sebastiano	1674, 21 novembre - Burgi
MALATESTA Antonio	1662, 24 giugno – Antonettus, C.C.
MALATESTA Cecilia (de Malatestis)	Cfr. Theodoli Malatesta
MALATESTA Felice	1668, 2 giugno – Monaldus, AC
MALATESTA Felice	1678, 24 ott. (cod.) – Pacichellus, CC
MALATESTA Felicita	1679, 4 nov. (cod.) – Rossellius, CC
MALATESTA Francesca	Cfr. Luchetti Malatesta
MALATESTA Ottavio	1679, 3 dicembre – Fecchia, AC
MALATESTA Raffaella	1669, 27 luglio – Antonettus, CC
MALAVENA Brigida	1670, 28 agosto – C. Vipera, C.C.
MALBOUAN Maddalena	1675, 15 novembre – Rondinus, CC
MALCORPI Antonio (Malcorpus)	1669, 17 settembre – Gazzinus, C.C.
MALDAVINA Giacomo Aniello	1679, 3 dicembre – Novius, CC
MALENI Pirro (Malenus)	1677, 3 novembre – Antonettus, CC
MALENOTTI Alessandra (Malenotta)	1666, 24 giu. (cod.) – Franciolus, C.C.
MALFICUS ...	Notaio
MALIETTI Giacomo (Maliettus)	1663, 29 marzo – Eusebius, CC
MALLOGGI Anna (Malloggia)	1661, 3 luglio – Novius, C.C.
MALLONI Perfetta (Mallona)	1674, 1 genn. – Succ. de Benedictis, CC
MALLOZZI Lisa (Mallozza)	1668, 9 luglio – Massarius, CC
MALTEANINI Pellegrino (-teaninus)	1667, 27 giugno – Martagna, CC
MALTONI Dorotea	1678, 21 gennaio – Pasquaruccius, CC
MALTONI Giacoma (Maltona)	1676, 18 novembre – Eusebius, CC
MALTONI Giacoma (Moltona)	1676, 27 luglio – Mancinellus, CC

MALTONI Paolo (Maltonus)	1665, 22 giugno – Rondinus, CC
MALVASIA Ortenzia (de Malvasia)	Cfr. Ercolani Malvasia
MALVESTITI Pietro (Malvestitus)	1671, 10 settembre – Rondinus, CC
MALVEZZI Antonio (+1679) (Malvectius, Malvetius, Malvettius, Malvezzius)	Notaio della Camera Apostolica od Uditore di Camera
MALVISI Benedetto (Malvisius)	... (167...)
MAMBINI Giovanni Battista (-binus)	1674, 29 agosto – P. Saracenus, CC
MANARA Giovanni Maria	1673, 18 ottobre – Rossellius, CC
MANASSI Sida, ebrea	1666, 27 maggio – Gerardinus, Vic.
MANCHELLI Andrea (Manchellius)	1676, 13 settembre (apertura testamento e codicilli) – Rondinus, CC
MANCIA Filippo	1662, 21 gennaio (ap.) – Rondinus, CC
MANCIA Francesca	1679, 6 novembre – Octavianus, CC
MANCIA Giovanni Battista	1662, 27 settembre – Pinus, Vic.
MANCIANI Francesca (Manciana)	1679, 11 luglio – Novius, CC
MANCINELLI ... (Mancinellus)	Notaio della Curia Capitolina
MANCINELLI Andrea (Mancinellus)	1665, 13 ottobre – Colavanus, C.C.
MANCINELLI Bartolomea (-cinella)	1667, 1 gennaio – Marchettus, C.C.
MANCINELLI Bartolomeo (-cinellus)	1669, 27 maggio – Succ. Gazzinus, C.C.
MANCINELLI Bartolomeo (-cinellus)	1669, 10 giugno – Marticarus, Viarum
MANCINELLI Bartolomeo (-cinellus)	1670, 3 o 8 feb. – Marticarum, Viarum
MANCINELLI Ottavio (Mancinellus)	1673, 2 dicembre – F. Caiolus, CC
MANCINI	Cfr. Mansini
MANCINI ... (Mancinus)	Notaio della Curia Capitolina
MANCINI Anna Felice (Mancina)	1667, 28 settembre – Jacopinus, C.C.
MANCINI Ascanio	1677, 26 gennaio – Morus
MANCINI Ascanio (Mancinus)	1677, 16 gennaio (cod.) - Morus, CC
MANCINI Bartolomeo (Mancinus)	1668, 7 maggio – Pasquaruccius, C.C.
MANCINI Clara (Mancina)	1673, 4 agosto – Colettus, CC
MANCINI Elisabetta (Mancina)	1666, 2 settembre – Rondinus, CC
MANCINI Francesca (Mancina)	1666, 19 settembre – Contuccius, CC
MANCINI Francesca (Mancina)	1668, 19 settembre – Rondinus, CC
MANCINI Francesca (Mancina)	1670, 19 giugno – J.B. Rondinus, CC
MANCINI Francesco (Mancinus)	1678, 15 luglio – Oddus, CC
MANCINI Francesco (Mancinus)	1679, 8 sett. (ap.) – Octavianus, Vic.
MANCINI Francesco Maria, E.mo Card. (Mancinus)	1672, 29 giugno (apertura) – Pacichellus, CC
MANCINI Girolama (Mancina)	1662, 17 novembre – Pulottus, Cam.
MANCINI Girolamo (de Mancinis)	1662, 23 marzo – R. Saracenus, CC
MANCINI Giuseppe (Mancinus)	1669, 30 giugno – F. Caiolus, CC
MANCINI Isabella (Mancina)	1663, 4 marzo – Abinantes, CC
MANCINI Lorenzo (+1661) (Mancinus, Mansinus)	Notaio della Curia Capitolina, successore di Fantozzi (1660)
MANCINI Luciano (Mancinus)	1664, 5 gennaio – Julianus, Gub.
MANCINI Lucrezia (de Mancinis)	Cfr. Cantoni Mancini
MANCINI Maddalena (Mancina)	1661, 4 giugno – Moiranus, CC
MANCINI Maddalena (Mancina)	1662, 26 luglio – Burgi
MANCINI Maddalena (Mancina)	1662, 10 luglio – Eusebius, CC
MANCINI Marco (Mancinus)	1660, 26 maggio – Simius, Vic.
MANCINI Maria Felice (Mancina)	1659, 5 aprile – Lucarellus, CC
MANCINI Maria Felice (Mancina)	1664 (1663), 31 dic. – Franciolus, CC
MANCINI Marzia (Mancina)	1676, 12 febbraio – Colettus, CC
MANCINI Orsola (de Mancinis)	Cfr. Enrighi Mancini
MANCINI Pietro (Mancinus)	1678, 29 novembre – Coletta, CC
MANCINI Sebastiana (Mancina)	1661, 15 luglio – de Sanctis, Vic.
MANCINI Sebastiana (Mancina)	1664, 5 settembre – Martagna, CC
MANCINI Tizio (Mancinus)	1664, 3 ottobre – Marchettus, CC
MANCINI Valerio	1670, 10 marzo – Jacobellus, CC
MANCORELLI Bartolomeo (-corellus)	1678, 17 gennaio – Pacichellius, CC

MANCURSI Carlo (Mancursius)	1667, 4 luglio – Rondinus, CC
MANCUSI	Cfr. Maurizi
MANDELLI Alessandra (-della, -lia)	1667, 16 marzo – Rondinus, C.C.
MANDELLI Cecilia (Mandella)	1678, 26 febbraio – Bonannus, CC
MANDELLI Domenico (Mandellus)	1676, 21 marzo – Saracenus, CC
MANDETTI Basilio Andrea (Mandettus)	1667, 3 ottobre (apertura) – Valentinus, Vic.
MANDORF	Cfr. Baro de Mandorf
MANDOSI Cecilia (Mandosia)	Cfr. Brunelli Mandosi
MANDOSI Lorenzo (Mandosius)	1674, 17 sett. (cod.) – Rondinus, CC
MANDUCA Caterina	1661, 15 e 16 agosto – Massarius, C.C.
MANDULATA Sante	1663, 13 giugno – Sabutius, CC
MANELFI Porzia (Manelphi)	1673, 28 agosto – Sec.rii Cam.
MANELLI Felice (de Manellis)	Cfr. Barigioni Manelli
MANELLINI Giovanni Batt. (-linus)	1666, 5 aprile – Massarius, CC
MANENTI Ferdinando (Manentes)	1675, 9 (codicilli) e 15 (apertura) agosto – Antonettus, CC
MANENTI Mariano (Manentes)	1674, 22 ottobre – Pinus, Vic.
MANERA Giovanni Pietro	1677, 24 settembre – de Oddis, CC
MANESCALCHI Giovanni (-nescalcus)	1674, 29 agosto (codic.) – Novius, CC
MANETTI Angela (Manetta)	1678, 19, 24 agosto - Tullius
MANETTI Beatrice (Manetta)	1673, 24 settembre – P. Saracenus, CC
MANETTI Dorotea, fiorentina	1663, 17 febbraio – Valentinus, CC
MANFALONI Anna (Manfalona)	1661, 26 giugno (cod.) – S. Pasquettus
MANFALONI Anna (Manfalona)	1665, 26 marzo (ap.) – S. Pasquettus
MANFEDE Ortenzia	1660, 16 settembre e 22 ottobre (codicilli) – Lamperinus
MANFOREI Caterina (Manforea)	1671, 16 novembre – Rondinus, CC
MANFREDI Angela (Manfreda)	1669, 8 maggio – Eusebius, C.C.
MANFREDI Antonio (Manfredus)	1667, 20 nov. (ap.) – Simoncellus,A.C.
MANFREDI Bartolomeo	1678, 6 settembre – Saracenus, CC
MANFREDI Girolamo (Manfredus)	Notaio della Curia Capitolina
MANFREDI Marzia (Manfreda)	1673, 17 gennaio – Marchettus, CC
MANFRONI Domenica (Manfrona)	1662, 30 agosto – Michelangelus, CC
MANFRONI FERRINI Anna Maria Vittoria Costanza (Manfrona)	1667, 17 giugno (rest.) – de Caiolis, C.C.
MANFRONI Ginevra (Manfrona)	Cfr. Palagi Manfroni
MANFRONI Giovanni Battista (Ill.mo) (Manfronus)	1669, 5 aprile (testamento e 2 codicilli) – Rondinus, CC
MANGANI Filippo (Manganus)	1667, 14 maggio – Fecchius, AC
MANGANONI Giovanni Battista (-us)	1679, 8 agosto – Mazzeschus, AC
MANGILI Giovanni (de Mangiliis)	Cfr. Lucatelli Mangili
MANICOCI Cinzia (Manicocia)	1664, 21 agosto – Rondinus, CC
MANILI Antonia (Manilia)	1662, 17 agosto – F. Lucarellus, C.C.
MANILI Elisabetta (Manilia)	1667, 14 aprile – Michelangelus, CC
MANINI Cleria	1662, 13 nov. (cod.) – Novius, C.C.
MANINI Elena (Manina)	Cfr. Macchiavelli Ranucci Manini
MANINI Girolamo	1674, 9 settembre – Morus, CC
MANISCALCHI	Cfr. Manescalchi
MANNA	Cfr. Manni
MANNA Giovanni Paolo	1679, 25 novembre – de Comitibus, CC
MANNARINI Giacomo (Mannarinus)	1671, 9 feb. (cod.) – Succ. Gazinus, CC
MANNARINI Giacomo (Mannarinus)	1671, 9 febbraio – Rossellus, CC
MANNELLI Gentile	1678, 23 febbr. (cod.) – Rondinus, CC
MANNELLI Margherita (Mannella)	1667, 2 mag. (cod.) – Petrocchius, AC
MANNELLI Santa (Mannella)	1661, 24 gennaio – Serantonius, AC
MANNI	Cfr. Manna
MANNI Donato (Mannus)	1676, 9 aprile – Bonannus, CC
MANNI Giovanni Battista (de Mannis)	1662, 17 ottobre – de Sanctis, Vic.
MANNI Margherita	1670, 27 marzo (cod.) – C. Vipera, CC

MANNICELLI Anna Maria (-nicella)	1677, 4 gennaio – Rondinus, CC
MANNINI	Cfr. Manini
MANNOTTOLI Anna Maria (-nottola)	1677, 21 settembre – Lamperinus, CC
MANNUCCI ANDREUCCI Cecilia	1666, 3 aprile – Angeluccius, AC
MANNUCCI Eufrasia (Mannuccia)	1676, 23 marzo – Octavianus, CC
MANNUCCI GASPERI Clara (Manuccia de Gasperis)	1669, 17 gennaio – S. Contucci, CC
MANOLFI	Cfr. Manulfi
MANOLFI Maria Costanza (-nolpha)	1666, 27 aprile – Eusebius, CC
MANOSANGUE Giovanni (Manusanguius)	1672, 12 febbraio – Michelangelus, CC
MANSI Margherita	1659, 25 marzo – Valentinus, CC
MANSINI, Mansinus	Cfr. Mancini
MANSUANI	Cfr. Mantovani
MANSUANI Francesco (Mansuanus)	1664, 10 febbraio – Rondinus, CC
MANSUETI Elena	1660, 26 ott. (cod.) – Succ. Gazzini, CC
Mansueto di S. Agnese, Fr.	1676, 5 novembre – Saracenus, CC
MANTELLI Caterina (de Mantellis)	1666, 22 marzo – Monaldus, AC
MANTIA	Cfr. Manzi
MANTOVANI	Cfr. Mansuani
MANTOVANI (Mantuana)	Cfr. Congia Isabella mantovana
MANTOVANI Agostino (Mantuani, Mantuanus)	1660, 16 gennaio (aperto) – Caiolus, C.C.
MANTOVANI Isabella (de Mantuanis)	Cfr. Congi Mantovani
MANTUANA, Mantuani, de Mantuanis, Mantuanus	Cfr. Mantovani
MANUCCIA	Cfr. Mannucci
MANUELIS Diana	Cfr. Potesta Manuelis
MANUSANGUIUS	Cfr. Manosangue
MANUTI Laurizia fu Pasquale	1669, 6 ottobre – Marchettus, CC
MANUTI Lucrezia (Manuta)	1678, 12 gennaio - Octavianus, CC
MANZANI Angela (Manzana)	1669, 9 maggio (consegna) e 3 settembre (aperto) – Simoncellus, A.C.
MANZETTI Costantino (Manzettus)	1661, 25 settembre – Rondinus, C.C.
MANZETTI Costanzo (Manzettus)	1667, 5 settembre – Jacopinus, CC
MANZI	Cfr. Mansi
MANZI CASANOVA Anna	1679, 8 (cod.), 11 feb. (cod.)–Bonannus
MANZI CASANOVA Anna (Mantia)	1678, 2 sett. (cod.) – Massarius, CC
MANZI Margherita (Manzia)	1674, 30 gennaio – Rondinus, CC
MANZINI Domenico (Manzinus)	1675, 25 maggio – Lamparinus, CC
MANZINI Oliva (Manzina)	1669, 21 luglio – Jordanus, Cam.
MANZONI Caterina	1675, 7 febbraio (apert.) – Vipera, CC
MANZONI Caterina (Manzona)	1662, 27 marzo (cod.) – Martagna, C.C.
MANZONI Caterina (Manzona)	1670, 26 settembre (cod.) – Vipera, CC
MANZONI Giovanni (Manzonus)	Cfr. Bellaschi Manzoni
MANZONI Maddalena (Manzona)	1667, 2 ottobre – Novius, CC
MANZONI Margherita (de Manzonis)	Cfr. Moraldi Manzoni
MANZONI Nicola (Manzonus)	1678, 19 settembre – R. Saracenus, CC
MANZONI Ottavio (Manzonus)	1662, 6 settembre (cons.) - ...
MAONISCA Giovanni Battista (o Maonissa)	1674, 13 e 15 settembre – Rossellius, CC
MAPHEUS	Cfr. Maffei
MAPLENI Giovanni Paolo (Maplenus)	1668, 22 nov. (ap.) – Petrocchius,AC
MAPPHEI	Cfr. Maffei
MARABOTTINI Sforza (Marabuttinus)	1662, 31 agosto – Pasquaruccius, CC
MARACCI Orsola Agnese (de -raccis)	1677, 19 gennaio (ap.) – Eusebius, CC
MARAFFE Giovanni Maria	1663, 6 ottobre – Pulottus, Cam.
MARANCONI Andrea (Maranconus)	1669, 16 maggio – Rondinus, C.C.
MARANDINI Nicola (Marandinus)	1661, 2 novembre – P. Saracenus, CC
MARANGONI Armenia (Marangona)	Cfr. Ferrante Marangoni

MARANI Cesare (Maranus)	1662, 7 ottobre (ap.) - Moiranus, C.C.
MARANI Dianora (Marana)	1662, 7 marzo – Morranus, CC
MARASSINI Giovanni	1675, 30 ottobre – Lamparinus, CC
MARAVIGLIOLI Anna Maria (Maravigliola)	1677, 20 gennaio – Rondinus, CC
MARAZZOLI Marco (Marazzolus)	1662, 27 gennaio – Vannuccius, CAS
MARCA	Cfr. de Marchis
MARCA Bartolomeo	1673, 9 nov. (test. e cod.) – Bellus, AC
MARCACCIONI Gaspare (-caccionus)	1674, 17 febbraio (ap.) – Fecchius, AC
MARCAFETTI Angelo (Marcafettus)	1678, 21 novembre (ap.) – Petrocchius
MARCAFETTI Angelo (Marchafettus)	1664, 26 agosto (cod.) – Abinantes, CC
MARCAGIONI Menica (Marcagiona)	1670, 3 gennaio – J.F. Abinantes, CC
MARCANGELI Angela	1678, 9 dicembre – Antonettus, CC
MARCANI Girolama (Marcana)	1677, 23 luglio – Vannius, CC
MARCELLI Alvise, vescovo di Pola, R.P.D. (Marcellus)	1661, 15 luglio – R. Saracenus, C.C.
MARCELLI Claudio (Marcellus)	1673, 27 ottobre – Morus, CC
MARCELLI Felice (Marcellus)	1668, 7 gennaio – Gerardinus, Vic.
MARCELLI Giovanni (Marcellus)	1665, 4 luglio – Pinus, Vic.
MARCELLI Lello o Lelio (Marcellus)	1676, 16 marzo – Rondinus, CC
MARCELLI Maria fu Lori	1670, 21 marzo – L. Rossellus, CC
MARCELLI Orsino (Marcellus)	1671, 11 settembre (consegna) e 16 novembre (apertura) – Rondinus, CC
MARCELLI Petronilla	1671, 19 dicembre – Vipera, CC
MARCELLI Virgilio	1660, 13 marzo – Simoncellus, AC
MARCELLI Virgilio (Marcellus)	1690, 19 maggio (ap.) – J.P. de Caiolis
MARCELLI Virgilio (Marcellus)	1663, 10 lug. – Pasquettus (per errore)
MARCELLINI Attilio, Ill.mo (-cellinus)	1659, 6 ottobre – Rignanus, C.C.
MARCELLINI Giovanni Francesco, Ill.mo (Marcellinus)	1672, 18 aprile (apertura) – Simoncellus, AC
MARCELLINI Giovanni Francesco, marchese (Marcellinus)	1662, 28 novembre (cod.) – Simoncellus, AC
MARCHAFETTUS	Cfr. Marcafetti
MARCHESELLI Cassandra (de -sellis)	Cfr. Belmonte Marcheselli
MARCHESELLI Ginevra	1668, 11 gennaio – Simius, Vic.
MARCHESELLI Ginevra (Marchesella)	1669, 16 marzo e 13 maggio (codicilli) – Marchettus, CC
MARCHESI CARDARELLI Filippo (Marchesius)	1674, 12 dicembre – Caiolus, CC
MARCHESI Francesca (Marchesia)	1666, 11 agosto – Succ. Gazzinus, CC
MARCHESI Pietro Paolo (Marchesii)	1665, 27 febbraio – Contuccius, CC
MARCHESINA Santa	1675, 8 marzo – Antonettus, CC
MARCHESINI Santa (Marchesina)	1675, 10 marzo – Rondinus, CC
MARCHETTI Anna (Marchetta)	1674, 19 febbraio – Pacichellus
MARCHETTI Antonia fu Benedetto	Cfr. Ricci Marchetti
MARCHETTI Barbara (Marchetta)	1676, 11 febbraio – Rondinus, CC
MARCHETTI Bartolomea (Marchetta)	1660, 14 aprile – Rignanus, C.C.
MARCHETTI CASSI Ippolita (-chetta)	1668, 8 dicembre – Antamorus, Cam.
MARCHETTI Caterina fu Agapito	1671, 18 gennaio – F. Franciolus, CC
MARCHETTI Francesca (Marchetta)	1663, 16 luglio – Manfredus, CC
MARCHETTI Francesco (Marchettus)	1661, 11 marzo (cod.) – Petruccius, AC
MARCHETTI Francesco (Marchettus)	1669, 15 marzo – Martagna, CC
MARCHETTI Francesco (Marchettus)	Notaio della Curia Capitolina
MARCHETTI Francesco (Marchettus)	1676, 22 gennaio (cod.) – de Oddis, CC
MARCHETTI Francesco, da Città di Castello (Marchettus)	1673, 20 marzo – Antonettus, CC
MARCHETTI Francesco, notaio (-tus)	1676, 30 gennaio (cod.) – Novius, CC
MARCHETTI GAMBI Margherita (-ta)	1671, 29 giugno – Eusebius, CC
MARCHETTI Giacomo (Marchettus)	1672, 7 lug. (rest.) – D. Valentinus, CC
MARCHETTI Giacomo (Marchettus)	1671, 20 agosto (cod.) – Valentinus, CC

MARCHETTI Marco (Marchettus)	1673, 13 marzo – Franciolus, CC
MARCHETTI Marco (Marchettus)	1673, 3 marzo – Franciolus, CC
MARCHETTI Margherita (Marchetta)	1677, 16 luglio – Novius, CC
MARCHETTI Margherita (Marchetta)	1677, 8 marzo – G. de Oddis, CC
MARCHETTI Michele (Marchettus)	1673, 7 aprile – de Comitibus, CC
MARCHETTI Michele (Marchettus)	1673, 7 aprile – Michelangelus, CC
MARCHETTI Pietro (Marchettus)	1679, 1 giugno – Antonettus, CC
MARCHETTI Pietro Francesco (-tus)	1677, 3 gennaio – Eusebius, CC
MARCHETTI Sebastiano (Marchettus)	1668, 22 marzo – P. Saracenus, CC
MARCHETTI Sigismonda (de -chettis)	Cfr. Lentuli Marchetti
MARCHI	Cfr. Marca, de Marchis
MARCHI (Marcus)	Cfr. Nicola Marco
MARCHI Bartolomeo	1679, 7 dicembre – Massarius
MARCHI Claudio (Marcus)	1660, 12 gennaio – Morus, C.C.
MARCHIANI Francesco (Marchianus)	1664, 25 aprile – Lollius, AC
MARCHIANI Francesco (Marchianus)	1677, 12 novembre – Faventinus, CC
MARCHINI Anna Maria (Marchina)	1660, 20 gennaio – Pizzutus, C.C.
MARCHINI Giovanni (Marchinus)	1677, 9 settembre – Caiolus, CC
MARCHINI Giovanni (Marchinus)	1677, 21 settembre – Faventinus, CC
MARCHIONI Giacomo (Marchionis)	1670, 6 giugno – Simius, Vic.
MARCHIONNE (de) Pietro	1662 (1661), 27 dicembre – Novius, CC
MARCHIONNI Maria (Marchionna)	1671, 11 aprile – Novius, CC
MARCHIONNI Mariana	1673, 25 aprile – Franciolus, CC
MARCHIONNI Mariana (Marchione)	1677, 14 maggio – Vannius, CC
MARCHIONNI Matteo (Marchionne)	Cfr. Messini Marchionnni
MARCHIS (de)	Cfr. Marchi
MARCHIS (de) Agnese	1657, 3 maggio – Morus, C.C.
MARCHIS (de) Andrea	1664, 1 agosto (ap.) – Gazzinus, C.C.
MARCHIS (de) Angelo	1662, 18 agosto – F. Marchettus, C.C.
MARCHIS (de) Caterina	1671, 7 luglio – Rondinus, CC
MARCHIS (de) Cecilia	1663, 20 giugno – Caiolus, C.C.
MARCHIS (de) Cecilia	1663, 25 aprile – Manfredus, C.C.
MARCHIS (de) Cecilia	1663, 16 giugno – Paccichellius, C.C.
MARCHIS (de) Cecilia	1678, 23 settembre – Cimarronus, CC
MARCHIS (de) Degnamerita	1661, 4 agosto – Caiolus, CC
MARCHIS (de) Domenica	1665, 9 marzo – Michelangelus, CC
MARCHIS (de) Francesca	1671, 4 agosto – Vannius, CC
MARCHIS (de) Giovanni Battista	1677, 9 aprile (codic.) – Fecchius, AC
MARCHIS (de) Giuseppe	1679, 3 luglio – Morus
MARCHIS (de) LOMELLINI Caterina	1677, 27 settembre – Angeluccius, AC
MARCHIS (de) LOMELLINI Margherita (Ill.ma)	1676, 31 marzo – Caiolus, CC
MARCHIS (de) Lorenza	1678, 15 febbraio e 2 agosto (codicilli) – Taddeus, CC
MARCHIS (de) Lorenza	1679, 3 ottobre – Colettus, CC
MARCHIS (de) Lorenza	1679, 13 ottobre – Colettus, CC
MARCHIS (de) Lucrezia	1663, 20 e 29 (codicilli) agosto - Paccichellus, CC
MARCHIS (de) Lucrezia	1666, 18 gennaio – Tullius, CC
MARCHIS (de) Maddalena	1665, 24 novembre – Mancinus, CC
MARCHIS (de) Maddalena	1671, 24 e 30 sett. – Michelangelus, CC
MARCHIS (de) Maddalena	1672, 15 marzo – Saracenus, CC
MARCHIS (de) Maddalena	1674, 1 aprile – Eusebius, CC
MARCHIS (de) Marco Antonio	1660, 17 dicembre – Burgi
MARCHIS (de) Marco Antonio	1667, 29 marzo – Simius, Vic.
MARCHIS (de) Marco Antonio	1668, 30 apr. (cod.) – F. de Caiolis, CC
MARCHIS (de) Marco Antonio	1671, 25 febbraio – Petrocchius, AC
MARCHIS (de) Pasqua (Suor)	1667, 5 luglio (cod.) – Novius, CC
MARCI Caterina fu Pietro	1679, 3 maggio – Succ. F. Caiolus, CC
MARCI Domenico Angelo fu Lorenzo	1667, 7 gennaio – Rondinus, CC

MARCI Maria fu Augusto	1670, 16 gennaio – Succ. Gazini, CC
MARCI Mattia	Cfr. Petri Marci
MARCIAND Nicola Anatolio	1664, 13 marzo – Gillot, Rota
MARCO (de) Angela	Cfr. Bonanni de Marco
MARCO (de) Angela fu Bonanno	1670, 14 dicembre – Succ. Gazini, C.C.
MARCO (de) Antonio	1673, 19 ottobre – Cons. Flor.
MARCO (de) Santa fu Angelo	1665, 6 novembre – Lamparinus, CC
Marco Antonio di S. Giuseppe, Fr.	1676, 25 febbraio – Saracenus, CC
Marco fu Domizio	1675, 18 agosto – Paccichellus, CC
Marco fu Giovanni Batt. di Giov.Marco	1667, 15 maggio (cod.) – Rondinus, CC
Marco fu Pancrazio	1678, 5 agosto – J.P. Caiolus, CC
MARCODINI Felice (Marcodina)	1679, 19 gennaio (cod.) – Coletta, CC
MARCOLINI Elisabetta (Marcolina)	1664, 4 luglio – Simius, Vic.
MARCOLINI Felice (Marcolina)	1666, 10 luglio (rev.) – Simius, Vic.
MARCOLINI Felice (Marcolina)	1667, 22 ottobre (rest.) – Simius, Vic.
MARCOLINI Felice (Marcolina)	1675, 20 gennaio – Martolus, Vic.
MARCOLINI Margherita (Marcolina)	1667, 19 settembre – Marchettus, CC
MARCOLLI ATTARISCI … (Actarisci)	Cfr. Antonia vedova
MARCONI Carlo (Marconus)	1679, 17 agosto – Antonettus, CC
MARCONI Giovanni Batt. (Marconus)	1668, … - Inter Apocas n. 100
MARCONI Lilia (Marcona)	1659, 25 luglio – Bonannus, CC
MARCOTTI Orsola (Marcotta)	1675, 5 ottobre – Octavianus, CC
MARCUCCI Agnese (Marcuccia)	1663, 3 aprile – Caiolus, C.C.
MARCUCCI Anna (Marcuccia)	1677, 8 feb., 1 maggio – P. Saracenus
MARCUCCI Bonaventura	1676, 6 giugno – Lamperinus, CC
MARCUCCI Giovanni Battista (-cius)	1669, 10 gennaio – Paccichellus, CC
MARCUCCI Giovanni Battista (Marcuccius)	1666, 22 e 24 (codicilli) novembre – Rignanus, CC
MARCUCCI Mattia (Marcuccius)	1662, 13 agosto – Rondinus, CC
MARCUCCI Pacifica (Marcuccia)	1660, 3 novembre – Cellius, CC
MARCUS	Cfr. Marchi
MARENGO Bonifacio (Marengus)	1676, 23 dic. (ap.) – Cesarinus, Rota
MARENI	Cfr. Marini
MARENI Luciano fu Giovanni	1661, 29 maggio – Marchettus, CC
MARENI Stella (de Mareno)	Cfr. de Palliano Mareni
MARERI Felice (Ill. D., de Mareriis)	1671, 22 agosto – Monaldus, AC
MARERI Felice (Mareria)	1664, 9 feb. (cod.) – Cons. Floren.
MARERI Felice (Mareria)	1671, 25 agosto (ap.) – Cons. Flor.
MARERI Laura (Mareria)	1667, 10 agosto – Lucarellus, CC
MARERI Muzio (Ill.mo, Marerius)	1673, 7 luglio – Sec.rii e Canc. Cam.
MARESCALDI Cecilia Flaminia (Marescalda)	1670, 7 giugno – Succ. Gazinus, CC
MARESCHAL Claudio (Abate)	1661, 9 marzo – Cicellius, Rota
MARESCHI Cecilia (Marescha)	1667, 2 giugno (ap.) – Bonannus, CC
MARESCHI Nardo Andrea	1679, 2 agosto (ap.) – Malvetius, AC
MARESCIALLI Caterina (Marescialla)	1663, 22 maggio – Octavianus, A.C.
MARESCOTTI Giovanni Battista (-tus)	1663, 16 aprile – Rondinus, CC
MARETTI Girolamo (de -ettis) (Cap.)	1660, 10 giugno – Octavianus, AC
MARGANI	Cfr. Morgani
MARGANI Francesco (Marganus)	1673, 17 gennaio – Rondinus, CC
MARGANI Onofrio (Marganus)	1662, 21 (codicilli) e 27 agosto (apertura) – Paccichellus, CC
MARGARATI Caterina	1677, 12 marzo – Succ. Valentinus, CC
MARGARESI Girolama (Margaresia)	1674, 19 nov. (apert.) – Bonannus, CC
Margherita fu Giorgio, teutonica	1674, 4 novembre – Eusebius, CC
Margherita fu Giovanni, mgl. Andrea Tamurri	1667 (1666), 30 dic. – Bellisarius, Cam.
Margherita fu Luzio	1660, 9 giugno – Pulottus, CAS
Margherita fu Santi, ascolana	1670, 25 gennaio – P. Saracenus, CC
Margherita fu Simone fu Domenico	1670, 23 febbr. – J.M. Antonettus, CC

Margherita piacentina	Cfr. Piacentini Margherita
Margherita portoghese	Cfr. Portoghesi Margherita
MARGHESI Stefano (Maghesi, Marghesius)	1670, 4 dicembre – M.D. Simius, Vic.
MARGHETTO Anna	1679, 3 febbraio – Rondinus, CC
MARGOTTI Alessandro	1675, 28 ottobre - Eusepius
MARGOTTI Lorenzo (Ill.mo) (-gottus)	1662, 17 giugno – Marchettus, CC
MARI ANGELI Alessandro	1670, 30 ottobre – Pinus, Vic.
MARI Baldassarre	1673, 11 ottobre – Rondinus, CC
MARI Benedetto (Maro)	1667, 7 settembre – Abinantes, C.C.
MARI Domenica (Marii)	1668, 30 aprile - Morus
MARI Domenico di Antonio (Marii)	1678, 5 febbraio – Rondinus, CC
MARI Lucia	1671, 29 giugno – Rondinus, CC
MARI Ludovico (de Maris)	1670, 13 gennaio – Mancinellus, CC
MARI Romolo (de Mariis)	1661, 11 febbraio – Paccichellus, CC
MARI Romolo (de Mariis)	1661, 23 luglio – Paccichellus, CC
MARI VOTALARCO Cecilia	1674, 23 aprile – Novius, CC
MARIA (de) Giovanni Battista	1678, 14 agosto – J.P. Caiolus, CC
Maria Angela di Urbano, da Porteria	1669, 25 febbraio – Arigonus, CC
Maria Clara (suor), al sec. Antonia Borgiani	1665, 20 febbraio – Bonannus, CC
Maria Clara (suor), al sec. Antonia Borgiani	1665, 17 febbraio – Petrocchius, AC
Maria Felice fu Tommaso, da Mozzano	1669, 23 giugno – F. Caiolus, CC
Maria fu Benedetto e Maria	1671, 30 giugno – Pinus, Vic.
Maria fu Benedetto, da Città di Cast.	1665, 28 febbraio – Simius, Vic.
Maria fu Cosimo, ved. Ludovico Magnasciuchi	1668, 26 luglio – Rondinus, CC
Maria fu Filippo, da Accumoli	1667, 5 giugno – Rondinus, CC
Maria fu Giovanni Battista, perugina, moglie di Carlo Palazzi	1671, 26 novembre – Abinantes, CC
Maria fu Giovanni, ved. Ruffino della Volpe	1672, 24 aprile – Lucarellus, CC
Maria fu Loreto, ved. Giovanni Antonio Contini	1666, 7 aprile – Eusebius, CC
Maria Gabriella, lotaringia	1679, 28 luglio – Gotus, CC
Maria Giuliana Margherita di S. Francesco (suor), al sec. Ecc.ma Cornelia Cesarini	1671, 20 gennaio (apertura) – T. Palutius, AC
Maria Margherita fu Lorenzo, ved. Giorgio Sepi	1663, 20 novembre – Eusebius, CC
MARIA Martino	1674, 23 mag. (t. e cod.) – Novius, CC
MARIA perugina	Cfr. Perugini Maria
Maria ved. Tommaso Lepri	1670, 6 febbraio – F. Tullius, CC
Mariana da Arsoli	1677, 12 aprile – Faventinus, CC
Mariana da Arsoli, ebrea?	1676, 30 giugno – Faventinus, CC
Mariangela fu Liberatore	1667, 19 nov. – Succ. Martagna, CC
MARIANGELI Giovanna	1679, 8 marzo – Morus, CC
MARIANI Agostino (Marianus)	1676, 20 luglio – Serantonius, AC
MARIANI Claudia (Mariana)	1661, 25 ottobre – Marchettus, C.C.
MARIANI Francesca	1673, 18 gennaio – Martolus, Vic.
MARIANI GIANNOLI Maria (de -nis)	1661, 6 aprile – Paccichellus, CC
MARIANI Giovanni Battista	1672, 21 dicembre – Jacobellus, CC
MARIANI Giovanni Battista (-rianus)	1673, 18 novembre – Colettus, CC
MARIANI Girolama fu Cola	1677, 4 luglio – Vannius, CC
MARIANI Giuseppe (Marianus)	1679, 14 feb. e 14 marzo – Caiolus, CC
MARIANI Laudomia fu Matteo	1679, 31 luglio – Colettus, CC
MARIANI Lorenzo (Marianus)	1665 (1664), 30 dicembre – Viarum
MARIANI Margherita (Mariana)	1679, 11 gennaio – Martholus, Vic.
MARIANI Maria Teresa (Mariana)	1663, 18 settembre – Contuccius, CC

MARIANI Mario (Marianus)	1678, 24 novembre – Novius, CC
MARIANI Massimo (Marianus)	1662, 16 sett. (cod.) – Octavianus, AC
MARIANI Massimo (Marianus)	1657, 7 gennaio – Octavianus, AC
MARIANI Massimo (Marianus)	1665, 10 (codicilli) e 12 gennaio (apertura) – Simoncellus, AC
MARIANI Mattia (Marianus)	1679, 4 febbraio – Pasquarucci
MARIANI RAMPINELLI Ginevra (Mariana)	Cfr. Rampinelli Ginevra
Mariano fu Filippo	1668, 14 marzo – Monaldus, AC
MARIETTI Giovanni Battista (-riettus)	1668, 11 ott. (cod.) – Contuccius, CC
MARIETTI Giovanni Battista (-riettus)	1669, 25 marzo (ap.) – Contuccius, CC
MARIETTI Giovanni Pietro (-riettus)	1665, 4 febbraio (apert.) – Viridis, CC
MARII, de Mariis	Cfr. Mari
MARINANGELI Giacomo	1667, 20 maggio – Vipera, CC
MARINELLI Apollonia (Marinella)	1661, 22 dicembre – Serantonius, A.C.
MARINELLI Diamante (Marinella)	1660, 13 e 17 (cod.) sett. – Pinus, Vic.
MARINELLI Elena	1667, 19 e 20 settembre – Novius, CC
MARINELLI Leonardo (Marinellus)	1659, 28 novembre – Pizzutus, CC
MARINELLI Maddalena (Marinella)	1660, 16 febbraio – Appellationum
MARINELLI Maddalena (Marinella)	1659, 18 aprile – Moiranus, CC
MARINELLI Tommaso (Marinellius)	1668, 25 ottobre – Rondinus, CC
MARINESCHI Sante	1675, 25 ottobre – Rossellus, CC
MARINESE Scolastica fu Ovidio	1671, 15 e 23 (codicilli) ottobre – Serantonius, AC
MARINI	Cfr. Mareni
MARINI Agnese fu Franc. (Marina)	1660, 21 ottobre – Burgi
MARINI Angelica (Marina)	1679, 21 giugno (ap.) – Petrocchius, AC
MARINI Angelo (Marinus)	1678, 24 maggio – Octavianus, CC
MARINI Anna (Marina)	1677, 12 dicembre – Caiolus, CC
MARINI Antonio (Marinus)	1666, 28 febbraio – Lamparinus, C.C.
MARINI Bartolomeo (Marinus)	1671, 10 ottobre – Michelangelus, CC
MARINI Bartolomeo (Marinus)	1675, 13 mag. (2 docc.) – Rossellius,CC
MARINI Caterina (de Marinis)	1669, 20 dicembre – Angeluccius, AC
MARINI Domenico	1675, 17 giugno - Perellius
MARINI Domenico	1676, 17 aprile – Perellius, CC
MARINI Domenico (de Marinis)	1670 (1669), 26 dicembre – Vipera, CC
MARINI Domenico (Ill.mo) (Marinus)	1658, 17 giugno – Vipera, CC
MARINI Domenico (Marinus)	1672, 4 gennaio – Vipera, CC
MARINI Domenico Maria (Marinus)	1677, 11 maggio – de Caiolis, CC
MARINI Domenico, Ill.mo	1670 (1669), 26 dic. (cod.) – Vipera,CC
MARINI Domenico, Ill.mo Marchese (de Marinis)	1665, 12 ottobre (cod.) – Vipera
MARINI FORASASSI Marta (Marina)	1662, 4 luglio – Antonettus, CC
MARINI Francesca (Marina)	1665, 14 apr.(test. e cod.) – Caiolus, CC
MARINI Francesco	1674, 25 ottobre – Pacichellus, CC
MARINI Giorgio (Marinus)	1671, 12 e 20 (cod.) mar.–Rossellus,CC
MARINI Giovanna (Marina)	1668, 4 febbraio – Marchettus, CC
MARINI Giovanni Battista	1678, 9 maggio – Fecchius, AC
MARINI Giuseppe (Marinus)	1672, 12 aprile – Bonannus, CC
MARINI Maddalena (Marina)	1662, 15 aprile – Succ. Gazzinus, CC
MARINI Marco Aurelio (Marinus)	1672, 8 febbraio – Julianus, Gub.
MARINI Maria Maddalena	1675, 28 ago. (cod.) – P. Saracenus, CC
MARINI Marino	1661, 26 luglio – Pinus, Vic.
MARINI Marino (Marinus)	1679, 3 e 4 (cod.) sett. – Bellettus, AC
MARINI Mattia (Marina)	1678, 19 ottobre – de Comitibus, CC
MARINI Oliviero fu Gaspare	1661, 21 agosto – Bartolus Burgi
MARINI Pietro Michele (Marinus)	1673, 4 dicembre – Caninus, Appellat.
MARINI Raffaele (Marinus)	1663, 16 mag. (cod.) – Octavianus, AC
MARINI Sante (Marinus)	1674, 24 gennaio – Rossellus, CC
MARINI Scipione (de Marinis)	1676, 9 mag. (ap.) – de Bernardinis,CC

MARINI Silvestro (Marinus)	1673, 6 aprile – Coletta, CC
MARINI STELLA Francesca (Marina)	1666, 11 giugno – Novius, CC
MARINI Vincenzo, Ill.mo (de Marinis)	1674, 26 lug. (ap.) – de Bernardinis,CC
Marino fu Gaspare, da Rimini	1668, 22 febbr. (cod.) – Rondinus, CC
MARINUCCI Cinzia	1661, 28 sett. – Michelangelus, C.C.
MARINUCCI Francesco (Marinuccius)	1677, 14 ottobre (ap.) – Mazzeschus,AC
MARIO (de) Donnino fu Diotallevi	1663, 3 ottobre – Camillus, CC
MARIONI Giovanni Battista (-rionus)	1661, 30 settembre – P. Saracenus, CC
MARIOTTI Domenica	1674, 26 aprile – Morus, CC
MARIOTTI Giovanni Francesco (-tus)	1675, 16 agosto – Rondinus, CC
MARIOTTI Giovanni Francesco (-tus)	1679, 3 dicembre – Rondinus, CC
MARIOTTI Persiana (Mariotta)	1660, 2 e 16 settembre – Rignanus, CC
MARIOTTI Rossana (Mariotta)	1671, 15 maggio – Abinantes, CC
MARIOTTI Stefano (Mariottus)	1670 (1669), 26 dicembre (apertura) – V. Octavianus, CC
MARIOTTI Tarsia (Mariotta)	1672, 16 febbraio – Pinus, Vic.
MARIOTTINI Livia (Mariottina)	1663, 12 febbraio e 14 aprile (codicilli) - Paccichellius, CC
MARIOTTINI Pompeo (Mariottinus)	1665, 27 maggio – Vipera, CC
MARIS (de)	Cfr. Mari
MARLANUS	Cfr. Marliani
MARLIANI Giovanni Franc. (-lanus)	1666, 7 agosto (ap.) – Rondinus, CC
MARMETTA Francesco	1679, 10 novembre – Rondinus, CC
MARMIER Pietro	1662, 15 agosto – Michelangelus, CC
MARMITTI Francesca (Marmitta)	Cfr. Vacca Marmitti
MARMO' Luigi	1674, 24 agosto – Rondinus, CC
MARO	Cfr. Mari
MARO' Giovanni Battista	1659, 21 dicembre – Marchettus, CC
MAROBINI Maddalena (Marobina)	1674, 3 gennaio – Eusebius, CC
MAROCCHI Caterina (Marroccha)	1668, 17 luglio – Rondinus, CC
MAROCCHI Caterina (Marrocchi)	1669, 3 ottobre – Cesarinus, CC
MAROCCHI Natalizia (Marocca)	1661, 18 aprile – Marchettus, CC
MAROCCHI RAPI Caterina (Marocca)	1663, 7 settembre – Antonettus, C.C.
MAROCCHINI Domenica (Marrocchina)	1677, 6 agosto – Colettus, CC
MAROFFI Giovanni Maria (Maroffus)	1671, 5 ottobre – Eusebius, CC
MARONI Bartolomeo (Maronus)	1667, 26 ottobre – Caiolus, C.C.
MAROSCELLUS	Cfr. Marucelli
MAROSINI Ilario (Marosinus)	1660, 22 febbraio – de Bonamicis,Rota
MAROTTA Antonio (Marottus)	1670, 15 gennaio – Martagna, CC
MAROTTA Antonio (Marottus)	1670, 15 genn. – Succ. Martagna, C.C.
MAROTTA Giuseppe	1679, 20 novembre – Rossellius, CC
MAROTTA Pietro (Marottus)	1673, 16 marzo – Rondinus, CC
MAROTTA SAVONA Maria (Marotti)	1670, 25 giugno e 6 luglio (codicilli) – C. Novius, CC
MARRA Aurelia	1677, 13 ottobre – Faraglia, CC
MARRA Aurelia	1678, 18 novembre – Lucarellus, CC
MARRA Caterina	1677, 7 gennaio – Julianus, Gub.
MARRA Francesco fu Bartolomeo	1668, 14 settembre – Martagna, CC
MARRA Giorgio	1666, 24 giu. (cod.) – Marchettus, CC
MARRA Giorgio	1670, 3 maggio – F. de Carolis, CC
MARRACCI Giovanni (Marraccius)	1674, 31 agosto – Marchettus, CC
MARRI	Cfr. Marra
MARROCCHI, Marrocchia	Cfr. Marocchi
MARROCCHINA	Cfr. Marocchini
MARRONI Alessandro (Marronus)	1676, 25 giugno – Rondinus, CC
MARSALI Vincenzo (Marsalis)	1674, 27 aprile – Rondinus, CC
MARSCIANO Marco Ant. (Ill.o conte)	1669, 20 mag. (cod.) – Valentinus, CC
MARSINI Luca (Marsinus)	1659, 20 sett. – Michelangelus, CC
MARSOLATI Paolo (Marsolatus)	1660, 11 ago. (cod.) – P. Saracenus,CC

MARSOLATI, Marsorati	Cfr. Marzorati
Marta fu Francesco di Domenico Pietro, da Poli	1667, 15 gennaio – Lucarellus, CC
Marta fu Pietro, da Castel Todino	1679, 19 settembre – Perellius, CC
Marta fu Scipione di Giacomo Antonio	1667, 22 gennaio – Valentinus, CC
Marta ved. Pietro Ottini	1667, 4 settembre – Palutius, AC
MARTAGNA .... (+1670)	Notaio della Curia Capitolina
MARTAGNA Giuseppe (+1666)	Notaio della Curia Capitolina, succeduto da Rossellus
MARTEI Giacomo	1664, 21 febbraio – Lucarellus, CC
MARTELLA Ludovica	1668, 11 dicembre – Massarius, CC
MARTELLI Adriana Zenobia (-tella)	1678, 12 settembre - Perellius
MARTELLI Elisabetta (Martella)	1670, 16 novembre – C. Novius, CC
MARTELLI Francesco (Martella)	1678, 26 ottobre – Saracenus, CC
MARTELLI Francesco (Martellus)	1669, 25 maggio – Florellus, AC
MARTELLI Francesco (Martellus)	1669, 25 maggio - Octavianus
MARTELLI Maddalena (Martella)	1673, 5 novembre – Michelangelus, CC
MARTELLI Paolo Andrea (Martellus)	1676, 1 gennaio – Bonannus, CC
MARTELLI Paolo Andrea (Martellus)	1676, 3 gennaio – Rossellus, CC
MARTELLI STROZZI Maria (Marchesa, Martella)	1670, 2 ottobre (codicilli) – Mazzeschus, AC
MARTELLI STROZZI Maria (Martella)	1671, 19 dic. (ap.) – Mazzeschus, AC
MARTELLINI Lilia (Martellina)	1665, 24 settembre – Jacopinus, CC
MARTELLINI Mario (Martellinus)	1666, 19 aprile – Burgi
MARTELLOTTI Giovanni Batt. (-tus)	1667, 29 ott. (cod.) – Serantonius, AC
MARTELLOTTI Giovanni Battista (Martellottus)	1678, 4 ottobre (cod.) – Rondinus, CC
MARTI	Cfr. Marzia
MARTI Andrea	1663, 7 agosto – Manfredus, C.C.
MARTI Andrea fu Giacomo (Martii)	1665, 9 aprile – Octavianus, C.C.
MARTI Andrea fu Giacomo (Martis)	1665, 21 aprile – Contuccius, C.C.
MARTI Elisabetta (Martia)	1669, 25 settembre – Contuccius, CC
MARTI Ippolita (Martia)	Cfr. Orlandi Marti
MARTI Timoteo	1670, 1 (cons.) e 3 gen. (ap.) - Eusebius
MARTIA, de Martiis, Martius	Cfr. Marzi
MARTICARI Teodoro (-carum, -carus)	Notaio camerale, Strade
MARTIGNONI Antonio (Martignonus)	1671, 21 maggio – Lucarellus, CC
MARTINA Giovanni	1661, 3 agosto – M. Vebrò, R.C.S.
MARTINANGELI Anastasia	1672, 5 gennaio – Caiolus, CC
MARTINANGELI Domenico	1677, 28 febbraio – Faventinus, CC
MARTINELLI Agostino (Martinellus)	1662, 28 agosto – Burgi
MARTINELLI Fioravante	1667, 27 luglio (ap.) – Palutius, AC
MARTINELLI Francesca (Martinella)	1671, 8 febbraio – J.F. Abinantes, CC
MARTINELLI Francesca (Martinella)	1677, 13 dicembre – Bellus, AC
MARTINELLI LAMBERTI Caterina (Martinella)	1671, 20 luglio – Monaldus, AC
MARTINELLI Margherita (Martinella)	1669, 15 marzo (ap.) – Simoncellus, AC
MARTINELLI Margherita (Martinella)	1669, 11 (codicilli) e 14 marzo – Simoncellus, AC
MARTINELLI Pietro Paolo	1673, 20 marzo – Caiolus, CC
MARTINELLI Pietro Paolo (-tinellus)	1678, 6 ottobre – Gothus, CC
MARTINETTI Giuseppe (Martinettus)	1669, 7 dicembre – Novius, CC
MARTINEZ Caterina	Cfr. Fernandez Martinez
MARTINEZ Cecilia	1670, 17 ottobre – G.B. Rondinus, CC
MARTINEZ Dianora	1670, 17 ottobre – G.B. Rondinus, CC
MARTINI Amato (Martinus)	1676, 24 settembre – Angeluccius
MARTINI Antonio (de Martinis)	1661, 8 giugno – Michelangelus, C.C.
MARTINI Bianca Maria fu Lorenzo	1667, 27 agosto – Michelangelus, C.C.
MARTINI Carlo (de Martinis)	1668, 13 settembre e 11 dicembre – Massarius, CC

MARTINI Carlo (de Martinis)	1669, 5 luglio – Massarius, CC
MARTINI Carlo (Martinus)	1668, 28 novembre – Simoncellus, AC
MARTINI Caterina	1671, 26 maggio – Pasquaruccius
MARTINI Claudio Andrea (de Martinis)	1662, 1 luglio (apertura) – Simius, Vic.
MARTINI Costanza (de Martinis)	1665, 28 sett. (ap.) – Monaldus, AC
MARTINI Domenico (de Martinis)	1679, 23 giugno – Rossellus, CC
MARTINI Francesco (Martinus)	1662 (1661), 26 dic. – Lucarellus, CC
MARTINI Giacomo (Martinus)	1667, 26 set. e 3 ott. – Marchettus, CC
MARTINI Giovanni Angelo fu Antonio	1668, 27 maggio – Bonannus, CC
MARTINI Giovanni Antonio (de -tinis)	1674, 6 agosto - Morus
MARTINI Giovanni Antonio (-tinus)	1670, 8 gennaio – Caiolus, CC
MARTINI Giovanni Domenico (de Martinis)	1679, 23 giugno - Bossellius
MARTINI Giovanni Pietro (Martinus)	1671, 31 agosto – Vannius, CC
MARTINI Giulio Cesare (de Martinis)	1678, 25 agosto – R. Saracenus, CC
MARTINI Giuseppe (de Martinis)	1667, 2 maggio – Martagna, CC
MARTINI Giuseppe (Martinus)	1666, 18 marzo – Paccichellus, CC
MARTINI Marco (Martinus)	1663, 18 agosto – Lamparinus, CC
MARTINI Maria (Martina)	1660, 10 marzo (2 docc.) – Lollius, AC
MARTINI Marzio (de Martinis)	1679, 16 dicembre – Lamperinus, CC
MARTINI Michele (de Martinis)	1676, 29 sett. (ap.) – Rossellus, CC
MARTINI Salvatore (de Martinis)	1679, 2 gennaio – Malvetius, AC
MARTINI Silvia (de Martinis)	1667, 6 ottobre – Palutius, AC
MARTINI Veronica (de Martinis)	1661, 4 agosto (cod.) – Pasquettus, AC
MARTINI Veronica (de Martinis)	1662, 17 luglio (cod.) – Palutius, AC
MARTINO (de) Natale	1678, 7 settembre – Rossellius, CC
MARTINO (de) Onofrio	1678, 24 novembre – Rossellus, CC
MARTINOLI COSTA Luca di Giovanni (Martinolus)	1662, 8 marzo (codicilli) e 16 giugno – Martagna, CC
MARTINSART (de) Martino	1680 (1679), 30 dic. – Faraglia, CC
MARTIR Eustachio	1659, 10 febbraio – Simoncellus, AC
MARTIRI Sabellia (Martira)	1661, 26 marzo – Moiranus, CC
MARTOCHINA Cecilia o Cilla	1661, 30 agosto – Massarus, C.C.
MARTOLI Ludovico (-tholus, -tolus)	Notaio della Camera Apostolica e del Vicario
MARTORELLI Gabriele (Martorellus)	1660, 15 gennaio – Columna, AC
MARTUCCI Costanza	1665, 14 aprile – Michelangelus, CC
MARUBINI Cecilia (Marubina)	1678, 6 ottobre – Bonannus, CC
MARUCCI Giulio Cesare (Maruccius)	1671, 22 ottobre – Bonannus, CC
MARUCCI Vincenzo (Maruccius)	1659, 26 marzo – N. Rignanus
MARUCELLI Cecilia (Maruscellia)	1669, 24 giugno – Rondinus, CC
MARUCELLI Francesco (Maroscellus)	1662, 26 agosto – Cons. Floren.
MARUSCELLIA	Cfr. Marucelli
MARZANI Angela (Marzana)	1668, 6 dic. (cod.) – Lucarellus, C.C.
MARZI, Marzia	Cfr. Marti
MARZI Giuseppe (Martius)	1673, 23 novembre – Massarius, CC
MARZI Margherita (Martia)	1679, 4 dicembre – Coletta, CC
MARZI Marzio (de Martiis)	1671, 4 agosto -Petrocchius, AC
MARZIA Dionisio (Martia)	1667, 24 febbr. (ap.) – Jordanus, Cam.
Marzia moglie di Benedetto Priori	1669, 1 novembre – Palutius, AC
MARZIALI	Cfr. Marsali
MARZIANI Vittoria (de Marziani)	Cfr. Naro Morsiani
Marzio fu Valentino, da Berignetto	1668, 10 gennaio – Rossellus, CC
MARZOCCHINI Francesco (-cchinus)	1667, 29 giugno – Michelangelus, CC
MARZOLATI, Marzorati	Cfr. Marsolati
MARZOLATI Angela (Marzolata)	1679, 12 settembre – Bonannus, CC
MARZOLATI Caterina (Marzolata)	1679, 12 settembre – Bonannus, CC
MARZOLATI Elisabetta (Marzolata)	1679, 12 settembre – Bonannus, CC
MARZOLATI Paolo (Marzolatus)	1672, 19 feb. (ap.) – P. Saracenus, CC

MARZORATI Marsilia	1666, 22 settembre – Colavanus, CC
MARZORATI Marsilia (Marsorata)	1668, 6 marzo – Pasqualutius, CC
MARZORATI Marsilia (Marzorata)	1660, 26 agosto – Octavianus, AC
MARZORATI Marsilia (Marzorata)	1665, 24 marzo - Pasquaruccius
MASCARANICI Cornelio Giovanni Battista (Mascaranicus)	1674, 31 gennaio – Eusebium, CC
MASCARDI Maria (Mascarda)	1677, 23 giugno – de Comitibus, CC
MASCELLI CENTINI Flavia (-scella)	1679, 3 febbraio – Antonettus, CC
MASCETTI Paolo (Masciettus)	1669, 13 maggio – Monaldus, AC
MASCETTI Serafina (Mascetta)	1666, 6 agosto – Pinus, Vic.
MASCHIOTTI Carlo	1670, 3 settembre – Caiolus, CC
MASCHRANICUS	Cfr. Mascranici
MASCI Agnese (Mascia)	1662, 22 ottobre – Bonannus, C.C.
MASCI Colomba (Mascia)	1664, 7 marzo – Simoncellus, AC
MASCI Lucrezia (de Mascis)	Cfr. Amodei Masci
MASCI Lucrezia (Mascia)	1676, 23 giugno e 4 settembre (codicilli) – Lamperinus, CC
MASCI Nicola (de Mascis)	1659, 19 gennaio – Pizzutus, CC
MASCIARELLI Girolamo (-sciarellus)	1674, 24 dicembre – de Blanchis, Vic.
MASCIETTUS	Cfr. Mascetti
MASCRANICI Cornelio Giovanni Battista (Maschranicus)	1675, 10 aprile – Eusebius, CC
MASCRANICI Giovanni Battista (Mascranicus)	1669, 12 agosto (testamento e codicilli) – Antonettus, CC
MASI Cornelio (Masius)	1665, 22 gennaio – F. Caiolus, CC
MASI Giulia (de Masis)	1663, 10 marzo – Antonettus, CC
MASIA (de) Pietro Matteo Battista	1667, 4 febbraio – Gazzinus, CC
MASIA (della) Pietro Matteo	1667, 22 settembre – Gazzinus, CC
MASINI (Masina)	Cfr. Marini
MASINI Angela	1664, 25 aprile – Inter parocos
MASINI Giovanni (Masinus)	1677, 15 ottobre – T. Julianus, Gub.ris
MASIS (de)	Cfr. Masi
MASIUS	Cfr. Masi
MASOTTI Felice (Masottus)	1665, 9 marzo – Michelangelus, CC
MASOTTI Zenobio (Masottus)	1679, 17 mar. (rest.) – Riccius,Cons.Fl.
MASSA	Cfr. Massi
MASSA Angela	1664, 31 maggio – Massarius, C.C.
MASSA REGAZZINI Angela	1670, 11 agosto – F. Lucarellus, C.C.
MASSA Taddeo	1664, 1 febbraio – Jacopinus, CC
MASSA Taddeo	1667, 20 gennaio (ap.) – Jacopinus, CC
MASSAINI Luigi (Ill.mo Conte, Massainus)	1676, 13 aprile – Rondinus, CC
MASSAINI Luigi (Massainus)	1679, 29 ottobre – Rondinus, CC
MASSAINI Pietro Antonio (-sainus)	1666, 4 gennaio – Morus, CC
MASSAINI Prospero (Massainus)	1678, 8 settembre – Coletta, CC
MASSALI Giovanna (Massala)	1672, 22 gennaio – Saracenus, CC
MASSANETTI Orsola (Massanetta)	1677, 24 agosto – Palmerius, Gub.
MASSARENTI Domenico	1678, 18 ottobre – Octavianus, CC
MASSARI Anna Maria (Massarii)	1664, 4 novembre (cod.) – Vipera, C.C.
MASSARI Caterina (Massaria)	1674, 1 dicembre – Colettus
MASSARI Francesca (Massarii)	1665, 23 marzo – Franciolus, CC
MASSARI Francesco (Massarus)	1665, 17 febbraio – Octavianus, AC
MASSARI Giovanni Antonio (-sarius)	1672, 29 luglio – Fecchius, AC
MASSARI Giovanni Battista (-sarius)	1661, 18 marzo (cod.) – Rondinus, CC
MASSARI Giovanni Battista (-sarus)	1661, 6 maggio (ap.) – Rondinus, CC
MASSARI Giovanni Matteo (+1675) (Massarides, Massarii, -sarius, -sarus)	Notaio della Curia Capitolina
MASSARI Lazzaro (Massarius)	1677, 10 febbraio – Saracenus, CC
MASSARI Liberto (Massarii)	Cfr. Salvatori Maddalena fu Franc. ved.
MASSARI Margherita (Massara)	1657, 1 marzo – Bossius, AC

MASSARI Margherita (Massaria)	1661, 7 gennaio – de Sanctis, Vic.
MASSARI Maria (Massaria)	1668, 26 febbraio – Valentinus, CC
MASSARI Porzia (de Massariis)	Cfr. Pini Massari
MASSARI Ruggero (Massarius)	1675, 26 febbraio (apertura testamento e codicilli) – Bonannus,CC
MASSARI SERNARDI Cleria (-saria)	1672, 13 gennaio – Rignanus, CC
MASSARINI Pietro	1675, 16 marzo – Morus, CC
MASSARINI Pietro (Massarinus)	1663, 7 maggio (cons.) – F. Caiolus, CC
MASSARONI Giuseppe (Massaronus)	1661, 7 febbr. (cod.) – Simoncellus,AC
MASSAROTTI Santa (Massarotta)	1663, 10 marzo – Lucarellus, Cam.
MASSEI Teodora (de Masseis)	1678, 16 febbraio – Lamparinus, CC
MASSERI Alessandro (Masserius)	1653, 26 agosto – T. Cicellius, C.C.
MASSETTI Angela	1668, 18 gennaio – Vipera, C.C.
MASSETTI Angela (Massetta)	1661, 21 settembre – Gazzinus, C.C.
MASSI	Cfr. Massa
MASSI Agostino (Massius)	1675, 15 luglio (cod.) – Rondinus, CC
MASSI Domenico	Cfr. Santa fu Pietro anconitana vedova
MASSI Lavinia (Massia)	1678, 20 aprile – Valentinus, CC
MASSI Lucrezia (Massa)	1679, 1 febbraio – Morus, CC
MASSI PEGASSINI (Massa)	Cfr. Massa Regazzini
MASSIMI Angela fu Francesco	1667, 11 aprile – Valentinus, C.C.
MASSIMI Bernardo (Maximus)	1678, 11 ottobre – Vannius, CC
MASSIMI Caterina (Massima)	1675, 9 novembre – Novius, CC
MASSIMI CRESCENZI Anna (Maxima Crescentia)	1663, 30 maggio (apertura) – Colavanus, C.C.
MASSIMI Filippo (de Maximis)	1660, 19 marzo – Petruccius, AC
MASSIMI Fulvia (de Maximis)	Cfr. Mignanelli Massimi
MASSIMI Giacomo (de Maximis)	1667, 9 nov. (cod.) – Lamparinus, CC
MASSIMI Giacomo (R.P.D.) (-simo)	1667, 31 agosto – Lamparinus, CC
MASSIMI Giovanni Battista (Illmo, de Maximis)	1674, 20 febbraio – Lamparinus, CC
MASSIMI Maria fu Antonio (Maximi)	1669, 28 maggio – Lucarellus, CC
MASSIMI Mario (Ill.o D., de Maximis)	1672, 14 agosto – Lucarellus, CC
MASSIMI Marta (Maxima)	1678, 12 agosto – Vannius, CC
MASSIMI RUSTICUCCI Faustina (Maxima)	1673, 11 ottobre (apertura) – Martolus, Vic.
MASSIMIANI Massimo (Maximianus)	1670, ... - Inter apocas n. 474
MASSINI	Cfr. Marsini
MASSONI Alessandro (Massonus)	1677, 2 marzo – Rondinus, CC
MASSONI Claudio	1673, 18 agosto – Vannius, CC
MASSOVI Giovanni (Massovius)	1679, 26 e 27 (cod.) ago.– Eusebius,CC
MASSUCCI Angelo (Massuccius)	1679, 4 settembre – Succ. F. Caioli, CC
MASSUCCI Carlo (Massuccius)	1669, 28 agosto – Pinus, Vic.
MASSUCCI Elena (Massuccia)	1676, 31 maggio – Rondinus, CC
MASSUCCI Maria Lucrezia (-succia)	1673, 3 gennaio – Saracenus, CC
MASTRAGNI Giuseppe (Mastragnus)	1679, 11 luglio – Rossellius, CC
MASTRANGELI Flaminia (-ngela)	1669, 9 maggio – Lucarellus, CC
MASTRANGELI Giuseppe (-ngelus)	1679 (1678), 30 dic. (rev.) - Rossellus
MASTRANGELI Pasquale (Mastrangelus)	1675, 2 dicembre – Cons. Flor.
MASTRANGELI Pasquale (Mastroangelus)	1675, 2 dicembre – Cons. Flor.
MASTRI Felice fu Adriano	1678, 10 marzo – Novius, CC
MASTRILLI Fabrizio (Mastrillus)	1665, 14 febbraio – Cam.
MASTRIS (de) Prudenza (o de -gistris)	1678, 15 ottobre – Vannius, CC
MASTRO (?) Claudio	1666, 9 ottobre – Eusebius, CC
MASTROMARCO Lucio fu Ottavio (Mag.ri Marci)	1674, 16 giugno – Marchettus, CC
MASTROZZI Carlo (Mastrozzius)	1668, 14 aprile – Vipera, CC
MASTROZZI Filomena (Mastrozzia)	1678, 26 gennaio – Lamparinus, CC

MATAROZZI Settimia	1669, 23 feb. – de Benedictis, Conserv.
MATASSA Francesca	1660, 23 novembre - Burgi
MATEI	Cfr. Mattei
MATERNI Domenico (Maternus)	1676, 25 giugno – Rondinus, CC
MATES Ersilia	1665, 10 novembre – Novius, CC
MATES Ersilia	1669, 6 maggio – Novius, CC
MATES Girolama (Mates)	1679, 31 luglio – Martolus, Vic.
MATES Prudenza	1667, 29 nov. (ap.) – Lucarellus, CC
MATHES (de) Antonio	1665, 26 marzo – Michelangelus, C.C.
MATIS (de) Fulvia	1660, 22 novembre – Abinantes, CC
MATIUS	Cfr. Mazio
MATRAGLIA Lorenzo (Matraia)	1656, 14 aprile – Pasquettus, AC
MATRAGLIA Sigismondo (Matraglius)	1669, 2 e 6 gennaio – Rondinus, CC
MATRICARDI Nicola	1678, 1 maggio – Pasquaruccius, CC
MATTEI Andrea (de Mattheis)	1648, 28 giugno – inter apocas n. 235 anni 1661
MATTEI Angelo (Mattheus)	1659, 6 settembre (cod.) – Lollius, A.C.
MATTEI Antonia (Matthea)	1663, 3 febbraio – Rondinus, C.C.
MATTEI Antonio (Mattheus)	1671, 1 settembre – Marchettus, CC
MATTEI Artemisia fu Paolo (Matthei)	1670, 23 giugno (codicilli e consegna) - F. Caiolus, CC
MATTEI Artemisia fu Paolo, Suora Matthei)	1673, 3 febbraio (apertura) – F. Caiolus, CC
MATTEI Bernardino (de Mattheis)	1661, 4 dicembre – Sotius, C.C.
MATTEI Biagio (de Mattheis)	1661, 4 dicembre – Sotius, C.C.
MATTEI Carlo fu Giacomo (Matthei)	1669, 28 aprile – Martagna, CC
MATTEI Caterina (de Mattheis)	1668, 6 aprile – Pinus, Vic.
MATTEI Caterina (de Mattheo)	1661, 17 settembre – Antonettus
MATTEI Domenica (de Mattheis)	1658, 11 gennaio – F. Lucarellus, CC
MATTEI Domenica (de Mattheis)	1658, 11 gennaio – Constantinus, CC
MATTEI Domenico (de Mattheis)	1668, 6 novembre – Fecchius, AC
MATTEI Dorotea (Ill.ma Duchessa) (Matthei)	1666, 28 gennaio (apertura) – Bonannus, CC
MATTEI Elisabetta (de Mattheis)	1679, 2 giugno – de Rubeis, Vic.
MATTEI Famiano (Matthei)	1677, 11 mar. e 8 mag. – Taddeus, CC
MATTEI Francesco (Mattheius)	1672, 19 febbraio (testamento e codicilli) – Archivii Romanae Curiae
MATTEI Francesco Maria	1648, 28 giugno – cfr. 1661
MATTEI Francesco Maria	1661, 28 giugno – Inter apocas n. 234
MATTEI Giacoma fu Marino(Matthea)	1663, 25 febbraio – Simius, Vic.
MATTEI Giacomo (Matei)	1664, 20 febbraio – F. Lucarellus, CC
MATTEI Giovanna Daria (de Mattheis)	1669, 19 e 20 (codicilli) novembre – Antonettus, CC
MATTEI Giovanni Antonio (de -theis)	1661, 24 gen. e 6 mag. (cod.) - Sabutius
MATTEI Giovanni Battista (de -theis)	1678, 30 giugno – Coletta, CC
MATTEI Girolamo (Ecc.mo Duca, Mattheius)	1676, 15 gennaio (test. e codicilli) – Bonannus, CC
MATTEI Giulio Clemente (de -ttheis)	1660, 15 febbr. (ap.) – Pasquettus, AC
MATTEI Giustina, da Arezzo (-theia)	1679, 15 marzo – Riccius, Cons. Flor.
MATTEI Lorenza (de Mattheis)	1662, 4 gennaio – Novius, CC
MATTEI Lorenza (Matthei, de -theis)	Cfr. Piersanti Mattei
MATTEI Lorenzo (Mattheius)	1669, 2 giugno – Antonettus, CC
MATTEI MICUCCI Giovanni Domenico (Matthei)	1666, 14 marzo (cod.) – Martagna, CC
MATTEI Patrizio (Mattheus)	1659, 7 dicembre (ap.) – Vipera, CC
MATTEI PICCOLOMINI Giulia (Ill.a)	1659, 11 feb. (cod.) – Michelangelus,CC
MATTEI PICCOLOMINI Giulia Maria	1662, 10 giugno (apert.) – Viridus, CC
MATTEI Pietro (de Mattheis)	1665, 13 ottobre – Vipera, CC
MATTEI RICHINI Virginia (de -theis)	1672, 4 settembre – P. Franciolus, CC

MATTEI Santa fu Pietro, da Manziana (Matthei)	1664, 14 marzo – Inter parochos
MATTEI Sebastiano (de Mattheis)	1660, 25 gennaio (test. e con.) – Pasquettus, AC
MATTEI Venanzio (Mattheius)	1661, 9 apr. – Succ. Michelangelus, CC
MATTEINI Elisabetta (Mattheina)	1677, 14 genn. (ap.) – Lamparinus, CC
Matteo di S. Monica, Fr.	1672, 1 ottobre – Saracenus, CC
Matteo fu Santi	1675, 9 novembre – Rossellus, CC
MATTEOLI Nicola (Mattheolus)	1677, 3 ottobre (ap.) – Martolus, Vic.
MATTEUCCI Carlo (Mattheuccius)	1661, 14 dicembre – Paccichellus, C.C.
MATTEUCCI Michele Angelo (Mattheuccius)	1669, 29 marzo – Abinantes, CC
MATTHEA, Matthei, Mattheia, de Mattheis, Mattheius, de Mattheo, Mattheus	Cfr. Mattei
MATTHEINI	Cfr. Matteini
MATTHEOLUS	Cfr. Matteoli
MATTHEUCCIUS	Cfr. Matteucci
MATTHIAZZIA	Cfr. Mattiazzi
MATTHIOLA, Matthioli, Matthiolus	Cfr. Mattioli
Mattia di S. Martino	1680, 19 febbraio – Rondinus, CC
Mattia fu Bartolomeo, da Gualdo	1667, 12 settembre – Rondinus, CC
Mattia fu Natale	1675, 14 settembre – Rossellus, CC
MATTIAZZI Elena	1667 (1666), 30 dicembre (codicilli) – Antonettus, CC
MATTIAZZI Elena (Matthiazzia)	1672, 28 gennaio – Cesarinus, CC
MATTIETTI Valentino (Mattiettus)	1667, 9 agosto – Simius, Vic.
MATTILLI Giovanni Francesco (-lus)	1679, 2 febbraio – Julianus, Gub.
MATTIOLI Alessandra (Matthiola)	1669, 27 luglio – Simius, Vic.
MATTIOLI Andrea (Matthiolus)	1668, 26 marzo – Lucarellus, C.C.
MATTIOLI Andrea (Matthiolus)	1679, 1 ottobre – Faraglia, CC
MATTIOLI Carlo (Matthioli)	1673, 9 giugno – Taddeus, CC
MATTIOLI Giovanni Batt. (-thiolus)	1672, 12 nov. (cod.) – Martolus, Vic.
MATTIOLI Giovanni Batt. (-thiolus)	1673, 12 gennaio – Martolus, Vic.
MATTIOLI Ludovica Nunzia (-thiola)	1675, 20 agosto – Marchettus, CC
MATURI Giovanni (Maturus)	1677, 2 aprile (apertura) - Oddus, CC
MAURA	Cfr. Mauri
MAURELLI Francesco (Maurellius)	1674, 12 agosto – R. Saracenus, CC
MAURELLI Francesco (Maurellus)	1665, 19 settembre – Octavianus, AC
MAURI	Cfr. Mauro
MAURI Andrea (Maurus)	1676, 29 maggio – Bonannus, CC
MAURI Bernardo (Maurus)	1675, 5 luglio – Julianus, Gub.
MAURI Camillo (Maurus)	1679, 2 luglio – Bonannus, CC
MAURI Carlo (de Mauris)	1675, 1 settembre (cod.) – Palutius, AC
MAURI Carlo (de Mauris)	1679, 13 luglio (cod.) – Palutius, AC
MAURI Carlo (Maurus)	1672, 29 ago. (cod.)–Pasquaruccius,AC
MAURI Giacomo (Maurus)	1678, 25 ottobre – Bonannus, CC
MAURI Giacomo (Maurus)	1678, 22 ottobre – Bonannus, CC
MAURI Giovanni Battista (Maurus)	1679, 6 e 10 (cod.) lug. – Rondinus, CC
MAURI Margherita (Maura)	1660, 21 aprile – Morus, CC
MAURI Margherita (Maura)	1662, 28 maggio – Morus, CC
MAURIZI Agnese Lavinia (de -ritiis)	1662, 12 agosto – Paccichellius, C.C.
MAURIZI Lorenzo (de Mauritiis)	1679, 14 agosto – Eusebius, CC
MAURIZI Lorenzo (Mauritii)	1677, 24 luglio – Rondinus, CC
MAURIZI Maurizio (de Mauritiis)	1667, 13 settembre – S. de Comitibus succ. Romulus, CC
MAURIZI SABOT Olimpia (Mauritia)	1667, 18 febbraio (ap.) – Rondinus, CC
MAURIZI Vincenzo (Mauritius)	1677, 14 novembre – Malvetius, AC
MAURO	Cfr. Mauri
MAURO Bernardo (Maurus)	1666, 15 mag. (ap.) – L. Bonannus,C.C.

MAURO Carlo (Maurus)	1661, 28 nov. (cod.) – P. Saracenus, CC
MAURO Carlo (Maurus)	1667, 6 sett. (cod.) – P. Saracenus, CC
MAURO Lavinia (Maura)	1660, 30 aprile (cod.) e 22 settembre (apertura) – Antonettus, CC
MAURO Martino (Maurus)	1659, 13 novembre – Pizzutus, CC
MAURO Marzio (Illmo) (Maurus)	1659, 2 settembre - Pizzutus, CC
MAURO Marzio (Maurus)	1660, 1 aprile – Pizzutus, CC
MAURO Paolo Emilio (Maurus)	1661, 28 nov. (cod.) – P. Saracenus, CC
MAURO Paolo Emilio (Maurus)	1665, 9 novembre – P. Saracenus, CC
MAURUS	Cfr. Mauro, Mauri
MAUSONI Loreto (Mausonus)	1671, 1 giugno (cod.) – Monaldus, CC
MAXIMA, Maximi, de Maximis, Maximus	Cfr. Massimi
MAXIMIANUS	Cfr. Massimiani
MAYER	Cfr. Maier
MAYER BAUMGARTNER Apollonia	1667, 31 agosto – Vebro, scriba pubbl.
MAYNA	Cfr. Maini
MAZAROLI Marta (Mazarola)	1666, 27 luglio – Paccichellus, CC
MAZIO	Cfr. Mazzi
MAZIO Cornelio (Matius)	1668, 23 marzo (rest.) – F. Caiolus, CC
MAZIO Cornelio (Matius)	1679, 20 marzo (rev.) – Caiolus, CC
MAZIO Nicola (Mazzius)	1676, 24 settembre – P. Saracenus, CC
MAZOCHI	Cfr. Mazzocchi
MAZZA	Cfr. Mazzei, Mazzi
MAZZA	Cfr. Mazzi
MAZZA Carlo	1676, 2 marzo (ap.) – Mazzeschus, AC
MAZZA Caterina	1661, 1 ottobre – Octavianus, Viarum
MAZZA Giovanni Battista	1672, 11 settembre – Cons. Flor.
MAZZA Giovanni Francesco	1664, 17 novembre – Novius, CC
MAZZA Giulia	1669, 22 maggio – Tullius, CC
MAZZA Lucrezia	1660, 10 giugno – Pinus, Vic.
MAZZA Lucrezia	1672, 15 marzo (rev.) – Asinarius, CC
MAZZA Michele fu Bernardo	1664, 2 giugno – Simius, Vic.
MAZZA Virginia	1670, 24 aprile – Succ. Gazinus, CC
MAZZACHIODI Francesco (-chiodus)	1674, 21 settembre – Palutius, AC
MAZZACHIODI Francesco (Mazzachiodius)	1669, 11 dicembre (cod.) – Jacopinus, CC
MAZZADRI	Cfr. Mezzadri
MAZZANERA Domenica (Mazzanigra)	1663, 24 gennaio – Succ. Gazzinus, CC
MAZZANI Angela	1660, 25 giugno o luglio – Vallatus, Gub.ris
MAZZANTI Anna Maria (Mazzantes)	1679, 30 novembre – Rondinus, CC
MAZZANTI Domenico (Mazzantes)	1676, 7 mag. (ap.) – Michelangelus, CC
MAZZANTI Emilia (Mazzantes)	1670, 10 febbraio – Pinardus, Hebr.
MAZZANTI Francesco (Mazzantes)	1670, 22 luglio – A. Jordanus, Cam.
MAZZANTI Maddalena (Mazzantes)	1662, 8 aprile – Rondinus, CC
MAZZANTI Sulpizia (de Mazzantibus)	Cfr. Pocci Mazzanti
MAZZANTINI Pietro Paolo (Mazzantinus)	1677, 1 luglio - Pasquaruccius, CC
MAZZARANI Bartolomea	1671, 6 agosto – Novius
MAZZARELLI Agata (Mazzarella)	1669, 27 gennaio – Gazzinus, C.C.
MAZZARI Caterina (Mazzara)	1662, 22 agosto – Marchettus, C.C.
MAZZARINI Domenico (Mazzarinus)	1675, 10 ott. (cod.) – Simoncellus, AC
MAZZAROLI	Cfr. Mazaroli
MAZZAROSA Giuseppe	Cfr. Patrizio di S. Francesca
MAZZAROSA Giuseppe, Fr.	1669, 23 settembre – Arigonus, CC
MAZZATELLI Giovanni (Mazzatellus)	Notaio di Rota
MAZZEI	Cfr. Mazza, Mazzi
MAZZEI Sante (Mazzeus)	1668, 27 febbraio – Marchettus, CC

MAZZEMI Apollonia (Mazzema, Mazzeme)	1667, 20 ottobre – Succ. Gazzinus, C.C.
MAZZESCHI Nicola (-zeschus, -scus)	Notaio dell'Auditore di Camera
MAZZETTA Cassandra	1677, 11 gennaio – Novius, CC
MAZZETTI Livia (de Mazzettis)	Cfr. Ricciardi Mazzetti
MAZZI	Cfr. Mazza, Mazzei
MAZZI Caterina	1661, 21 luglio – Michelangelus, C.C.
MAZZI Domenico (Mazzius)	1672, 3 aprile (ap.) – Octavianus, CC
MAZZI Enrico	1666, 30 gennaio – Vipera, CC
MAZZI Enrico (Mazzius)	1662, 2 marzo (cod.) – Vipera, CC
MAZZIAGA Francesco	1674, 23 gennaio – Lucarellus, CC
MAZZICA Marco	1678, 6 marzo – Valentinus, CC
MAZZIOTTI Anna (Mazziotta)	1672, 12 agosto – Caiolus, CC
MAZZIOTTI Anna (Mazziotta)	1678, 3 dicembre (cod.) – J.P. Caiolus
MAZZIOTTI Anna (Mazziotta)	1679, 16 agosto (cod.) – Bianchi, Vic.
MAZZIOTTI Giovanni Carlo (-ziottus)	1675, 18 maggio – Bonannus, CC
MAZZIUS	Cfr. Mazio
MAZZOCCHI Domenico	1661, 20 apr. (cod.) – Paccichellus, CC
MAZZOCCHI Domenico (Mazzocchius)	1665, 22 gennaio (apertura test. codicilli) – Paccichellius
MAZZOCCHI Francesca (de -cchis)	Cfr. Morelli Mazzocchi
MAZZOCCHI Ilario (Mazzocchius)	Cfr. Raveri Mazzocchi, Ravesi Mazzocchi
MAZZOCCHI Ippolito (Mazzocchus)	1664, 28 febbraio – Novius, CC
MAZZOCCHI Piera (Mazochi)	1662, 3 gennaio – Rondinus, CC
MAZZOLATI Vincenzo (Mazzolatus)	1660, 17 sett. (ap.) – Marchettus, CC
MAZZOLENI Giulia (Mazzolena)	1660, 12 ottobre – Vipera, CC
MAZZOLI Angela (Mazzola)	1679, 4 dicembre – Rondinus, CC
MAZZOLI Angela Lucia	1671, 16 agosto – Cesarinus, CC
MAZZOLI Eleonora o Leonora (-zola)	1667, 20 feb. (cod.) – Angeluccius, AC
MAZZOLI Olivia (de Mazzolis)	Cfr. Enciolini Mazzoli
MAZZONI Angela (Mazzona)	1661, 11 gennaio – Rondinus, C.C.
MAZZONI Angela (Mazzona)	1666, 20 luglio – Rondinus, C.C.
MAZZONI Angela (Mazzona)	1669 (1668), 31 dic. – Rondinus, C.C.
MAZZONI Angela (Mazzona)	1669, 8 febbr. (cod.) – Rondinus, C.C.
MAZZONI Angela (Mazzona)	1669, 27 marzo – Michelangelus, C.C.
MAZZONI Armodio (Mazzonus)	1664, 3 sett. (ap.) – Rondinus, C.C.
MAZZONI Francesco (Mazzonus)	1675, 29 luglio - Eusebius, CC
MAZZONI Giovanni Antonio	1667, 3 ottobre – Gazzinus, CC
MAZZONI Giovanni Battista	1662, 25 mag. (cod.) – Michelangelus,CC
MAZZONI Maria Angela (Mazzona)	Cfr. de Angelis Mazzona
MAZZONI Michelangelo (Mazzonus)	1677, 6 luglio – R. Saracenus, CC
MAZZONI Pietro (Mazzonus)	1668, 8 giugno – Lamperinus, CC
MAZZUCCHELLI Carlo (-zucchellius)	1670, 14 giugno – F. Marchettus, CC
MAZZUCCHELLI Orazio (-zucchellus)	1678, 6 e 10 (ap.) ott. – Rossellius, CC
MEALI Sebastiano	Cfr. Zerbia fu Melchiorre
MEALIS Anna Elisabetta	1678, 13 novembre – Rondinus, CC
MEALLI Vincenza (Mealla)	1660, 15 sett. (cod.) – Paccichellus, CC
MECARI Giovanni (Mechari)	1668, 26 maggio – Franciolus, CC
MECARONA	Cfr. Maccarone
MECCINELLI Bernardina (-cinellia)	1679, 3 dicembre – Fecchius, AC
MECHARI	Cfr. Mecari
MECOCCI Francesco (Mecoccius)	1660, 10 e 16 (codicilli) febbraio – F.C. Costa, Diversorum n. 79
MEDAGLIA Erminia	Cfr. Maffei Medaglia
MEDANI Francesco (Medanus)	1659, 1 dicembre – Pizzutus, CC
MEDEI Domenica	1675, 16 gennaio – de Quadris, pubbl.
MEDEI Vittoria (Midei)	1677, 11 settembre – Faventinus, CC
MEDIAFALCES Giovanni Donato	1666, 16 febbraio – Rondinus, CC

MEDIANI Antonio	1669, 9 febbraio – Massarides, C.C.
MEDIANI Antonio fu Domenico	1671, 4 maggio – Julianus, Gub.
MEDICI Angela (Medices)	1679, 30 ottobre – Rossellius, CC
MEDICI Bernardo (Medices)	1665, 27 settembre – Rondinus, C.C.
MEDICI Bernardo (Medices)	1670, 18 agosto – A. de Blanchis, Vic.
MEDICI Egidia	1663, 22 dicembre (cons.cod.) – Jacopinus, CC
MEDICI Egidia (de Medicis)	1663, 14 agosto – Jacopinus, CC
MEDICI Luzio (de Medicis)	1671, 14 settembre – Gotus, CC
MEDICI Maria (de Medicis)	Cfr. Bocchetti Medici
MEDIO Paolo (Medius)	1679, 17 giugno – Conservator.
MEDIUS	Cfr. Medio
MEDULLI Francesca (Medulla)	1667, 10 marzo – Contuccius, CC
MEGINI Pellegrina (Megina)	1665, 17 novembre – Massarius, CC
MEGLIORUCCI Lorenza	1670, 5 dicembre – P. Saracenus, CC
MEI BANI Caterina (Mea de Bani)	1668, 2 agosto – Rondinus, CC
MEI Bernardino (Meus)	1676, 8 aprile – P. Saracenus, CC
MEI Crispoldo (Meus)	1678, 27 agosto – Vannius, CC
MEI Domenico (Meus)	1673, 2 novembre – R. Saracenus, CC
MEIS (de) Bastiana	1675, 8 ottobre – Rondinus, CC
MEIS (de) Battista	1675, 17 ottobre – Novius, CC
MEIS (de) Battista fu Cesare	1675, 16 ottobre – Rondinus, CC
MELANDRI Giovanni Battista (-drus)	1669, 20 luglio (ap.) – Palutius, AC
MELANI Girolama (Melana)	1669, 25 novembre – Eusebius, CC
MELARI Domenico (de Melaris)	Cfr. Pomi Melari
MELCHIORRI de TAVORA e SOUSA Margherita (Melchiora)	1670, 24 luglio - J.A. Redubitatus, pubbl.
MELCHIORRI Domenico fu Belisario	1667, 26 luglio – Succ. Gazzinus, CC
MELCHIORRI Francesco (de -rris)	1680, 4 gennaio – Palmerius, Gub.
MELCHIORRI Maria (Melchiorris)	1663, 26 novembre – Burgi
MELECOTTE	Cfr. Melegotte
MELEGOTTE Caterina (Melegotte)	1660, 1 giugno (cod.) – O. Petruccius
MELES	Cfr. Melis
MELESIUS	Cfr. Milesi
MELGARINI Flaminia (Melgarina)	1662 (1661), 31 dic. – Jordanus, C. AS.
MELIS Domenico (Meles)	1676, 10 dicembre – Bellus, AC
MELLI Margherita (Mellis)	1678, 16 settembre – Burgi
MELLINI	Cfr. Armellini
MELLINI Benedetto (Mellinus)	1670, 2 marzo – V. Octavianus, C.C.
MELLINI Benedetto (Millinus)	1670, 4 marzo – Octavianus, CC
MELLINI Giuseppe (Mellinus)	1665, 16 ottobre – Pinus, CC
MELLINI Giuseppe (Mellinus)	1671, 10 agosto – Rossellius, CC
MELLINI Mario (Ill.mo, Mellinus)	1673, 2 giugno – Pinus, Vic.
MELLINI Mario (Mellinus)	1665, 12 mag. (cod.) – Valentinus, CC
MELLINI Sante (Millinus)	1679, 1 luglio – Novius, CC
MELLONI Carlo (Mellonius)	1679, 24 agosto – Perellius, CC
MELONI Caterina (Melonia)	1660, 11 febbraio – Pasquettus, A.C.
MELONI Cleria (Melonia)	1658, 4 giugno – F. Lucarellus, C.C.
MELONI Donato (Melonus)	1662, 1 maggio – Bartolus, Burgi
MELONI Maria (Melona)	1659, 6 agosto – Pinus, Vic.
MELONI Virginia (Melona)	1672, 29 agosto – Franciolus, CC
MEMMULI Giustina (Memmula)	1675, 16 gennaio - Orlandus, pubbl.
MEMOLI	Cfr. Memmuli
MENCHETTI Santa (Menchetta)	1675, 22 novembre – Riccius, Burgi
MENCHETTI Tibalduccio (-chettus)	1672, 4 aprile – R. Saracenus, CC
MENCO (del) Costantino	1661, 17 luglio – Gazzinus, C.C.
MENCONI Giovanni Antonio	Cfr. Sanctis Girolama vedova
MENCOZI Lorenza (Mencozia)	1678, 16 settembre – Succ. Caiolus, CC
MENDES de CRUS Emanuel	1670, 3 gennaio – D. Rezende Sanpayo, pubbl.

MENDEZ BATTAGLIOS Antonio	1660, 13 dicembre – Antonettus, C.C.
MENDOSA (de) Maria	Cfr. Morales de Mendosa
MENDOSA Anna Maria	1679, 21 settembre – de Comitibus
MENECCHI Domenico	1670, 17 luglio – Cimarronus, CC
MENECHINI Maddalena (Menechina)	1676, 9 febbraio – Colettus, CC
MENEGHINI	Cfr. Menichini
MENELLI Agnese (Menellia)	1670, 24 settembre – Marchettus, CC
MENESSI Barbara Vittoria (Menessis)	1668, 2 maggio (cons.) – G.M. Antonettus, C.C.
MENESSI Barbara Vittoria (Menessis)	1670, 5 maggio (apertura) – G.M. Antonettus, C.C.
MENGALI Giacoma (Menghala)	1663, 30 luglio – Michelangelus, CC
MENGARELLI Marco Antonio (-lus)	1675, 2 novembre – Michelangelus, CC
MENGARINI Lucia (Mingarina)	1661, 19 settembre – Rondinus, CC
MENGHALA	Cfr. Mengali
MENGHINI Gabriele (Menghinus)	1667, 23 agosto – Novius, CC
MENGHINI Maddalena (Menghina)	1669, 21 febbraio – Michelangelus, CC
MENGOLI Giacoma	1668, 14 luglio – Michelangelus, CC
MENGOLI Giacoma (Mengola)	1672, 15 luglio – Michelangelus, CC
MENGORELLI Giovanna (Mengorella)	1664, 13 settembre (ap.) – Pinus, Vic.
MENIANI Adriana (Meniana)	1677, 5 aprile – Perellius, CC
Menica o Domenica fu Gaspare, da Cesena	1671, 19 febbraio – R. Saracenus, CC
MENICACCI Santa	1675, 17 dicembre – Rondinus, CC
MENICANTI Elisabetta (Menicantes)	1667, 6 febbraio – Simoncellus, AC
MENICHELLI Domenico (Minichellius)	1678, 31 luglio – Octavianus, CC
MENICHES Giovanni	1668, 25 ottobre - Bellus, AC
MENICHINI Margherita Vittoria (-na)	1664, 14 ott. (cod.) – Octavianus, AC
MENICHINI PINOLI Margherita Vittoria (contessa) (Menichina)	1664, 3 ottobre (cons.) – Florellus, AC
MENICI	Cfr. Dominici
MENICI Dianora (Menica)	1674, 24 giugno – Bonannus, CC
MENICOCCI Alessandro	1679, 25 luglio – Cimarronus, CC
MENICUCCI Andrea (Menicuccius)	1662, 18 dicembre – Morus, C.C.
MENICUCCI Andrea (Menicuccius)	1665, 23 settembre – Morus, C.C.
MENICUCCIO (de) ZANNI Giovanna fu Francesco	1676, 8 maggio – Novius, CC
MENNES de CRUX Emanuele	1670, 3 gennaio – D. Sampayo, pubbl.
MENOCCHI SINCERI Laudomia	1664, 6 dicembre – Antamorus, CAS
MERAVIGLIOLI	Cfr. Maraviglioli
MERCADANTE Luca (Mercadantes)	1675, 30 apr. e 8 giu. – Franciolus, CC
MERCADANTE Luca (Mercadantes)	1675, 22 maggio – Franciolus, CC
MERCADANTE Luca (Mercadantes)	1675, 26 aprile – Coletta, CC
MERCADEL Giulio	1677, 17 ottobre – Faventinus, CC
MERCANTINI	Cfr. Mercatini
MERCANTINI Diana (-cantina, -tina)	1670, 27 ottobre – Florellus, AC
MERCANTINI Francesca (Mercantina)	1679, 25 aprile (apertura) – Novius, CC
MERCATELLI Cristoforo (Mercatellus)	1665, 1 novembre – Martagna, CC
MERCATELLI Paolo (de Mercatello)	1666, 16 gennaio - Rossellius
MERCATINI (Mercatina)	Cfr. Mercantini
MERCATINI Francesca (Mercatina)	1668, 7 settembre (cod.) – Novius, CC
MERCHIONI Perna	1668, 3 giugno – Contuccius, CC
MERCI	Cfr. Bitonti de Merci
MERCIAGOLA Caterina	1674, 31 marzo – Abinantes, CC
MERCIARELLI Pompilia	1665, 25 maggio – Asinarius, pubbl.
MERCOLI Lorenzo (Merculus)	1661, 20 settembre – Lucarellus, CC
MERCULUS	Cfr. Mercoli
MERGARI Stefano (Mergarii)	1663, 17 agosto – Rignanus, CC

MERICI Bartolomeo (Merigus)	1676, 15 ottobre – Florellus, AC
MERICI Dorotea (Merica)	1671, 9 aprile (cod.) – Novius, CC
MERICI Dorotea, bolognese (Merica)	1675, 13 gennaio – Novius, CC
MERIGOLI Giacoma	1670, 30 agosto – Mancinellus, CC
MERIGUS	Cfr. Merici
MERISI Giulio (Merisius)	1672, 22 luglio (2 test.) – Rondinus,CC
MERLA	Cfr. Merli
MERLI Cleria (Merla)	1662, 5 settembre – Lollius, A.C.
MERLI Felicita (Merla)	1673, 22 aprile – Vannius, CC
MERLI Flaminia (Merla)	1679, 14 agosto – Perellus, CC
MERLI Giovanna (Merla)	1665, 9 maggio – Marchettus, CC
MERLI Maria Caterina (Merla)	1679, 30 maggio – Faventinus, CC
MERLI Orsola	1665, 5 febbraio – Viridis, CC
MERLINI Cecilia (Merlina)	1659, 10 giugno – Lamparinus, C.C.
MERLINI Cecilia (Merlina)	1667, 11 novembre – Simius, Vic.
MERLINI Vita Angela (Merlina)	1662, 29 aprile – Lamparinus, CC
MERLO (del) Maddalena	1660, 15 luglio (ap.) – P. Saracenus, CC
MERRUCCI Giovanni Battista (-ccius)	1660, 13 dicembre – Florettus, Vic.
MESARI PACINI Orsola (Mesara)	1661, 23 settembre – Lucarellus, CC
MESCHINI Cleria (Meschina)	1662, 18 ottobre – Rondinus, C.C.
MESCHINI Cleria (Meschina)	1662, 19 ottobre – Rondinus, C.C.
MESCHINI Pietro Matteo (Meschinus)	1677, 5 novembre – Coletta, CC
MESOSECCO Caterina (Mesoseccho)	Cfr. Bergellai Mesosecco
MESQUIDA Paolo	1661, 20 ottobre – Rondinus, CC
MESSARI	Cfr. Mesari
MESSERE	Cfr. Missere
MESSIER Claudia fu Erminio	1659, 13 ago. (cod.) – Lucarellus, C.C.
MESSINA Caterina	1674, 9 aprile – Novius, CC
MESSINI Claudia	1665, 19 luglio – Franciolus, CC
MESSINI MARCHIONNI Matteo	1679, 13 agosto – Lamparinus, CC
MESSORI Eleonora (Messoria)	1665, 4 gennaio – Morus, CC
MESTI	Cfr. Mesto
MESTO Giacomo (Mestus)	1670, 7 e 8 (cod.) nov. – Florellus, AC
METALLI Francesca (Metalla)	1671, 25 ottobre – Octavianus, AC
METELLI BLASINI Felice (Metella)	1669, 16 maggio – Lucarellus, CC
METELLI Felice (Metella)	1661, 28 maggio – Lucarellus, CC
METELLI Felice (Metella)	1671, 16 febbraio – Lucarellus, CC
METELLI Felice (Metella)	1678, 10 aprile – Faraglia, CC
METELLI Felice (Metellia)	1675, 20 febbraio – Abbatonius, CC
METELLINI Antonio (Metellinus)	1663, 12 giugno – Pasquettus, A.C.
METELLINI Antonio (Metellinus)	1670, 7 ottobre – Abinantes, C.C.
METZLER Giacomo	1668, 29 giugno – Simius, Vic.
MEUCCI Lucrezia (Meuccia)	1676, 13 ott. (ap.) – Lamparinus, CC
MEUS	Cfr. Mei
MEYER Apollonia	1667, 31 agosto – M. Vebro, pubbl.
MEZZADRI Stefano (Mezzadrus)	1663, 11 gennaio – Martagna, CC
MEZZOMONACO Giuseppe	1673, 28 gennaio – Vipera, CC
MIANA	Cfr. Miani
MIANI Clara (Miana)	1669, 19 marzo – Michelangelus, CC
MIANI Margherita	1671, 4 febbr. (cod.) – Petrocchius, AC
MICALETTI Giulia (Michaletta)	1666, 17 agosto – Gazzinus, CC
MICARELLI Domenica (Micharelli)	1667, 17 giugno – Michelangelus, CC
MICAROLLI Lucrezia (de Micarollis)	Cfr. Seneri Micarolli
MICCHAELE (de), de Micchaelibus	Cfr. de Michele
MICCHELETTUS	Cfr. Micheletti
MICCINELLUS	Cfr. Micinelli
MICHAEL Bernardo	1666, 9 luglio – Massarius, C.C.
MICHAEL Claudio	1670, 3 giugno – M. Michelangelus, CC
MICHAELIS, de Michaelis	Cfr. Micheli
MICHALETTA	Cfr. Micaletti

MICHARELLI	Cfr. Micarelli
MICHELACCI Sante (Michelaccius)	1672, 11 maggio – Petrocchius, AC
MICHELANGELI Luca (+1660)	Notaio della Curia Capitolina
MICHELANGELI Matteo (+1673) (Michelangelus)	Notaio della Curia Capitolina, successore di Celli (1661)
MICHELANGELI Valentino (-gelus)	1671, 15 gennaio – Rossellius, CC
MICHELANGELI Valentino fu Pietro	1670, 3 gennaio – L. Rossellus, CC
MICHELE (de) Michele	1676, 11 agosto – Rossellius, CC
MICHELE (de) Michele (de Micchaele)	1676, 10 agosto – Rossellus, CC
Michele di S. Alessio	1668, 14 novembre – Simius, Vic.
MICHELENI CATALDI Cecilia	1664, 13 ott. (cod.) – Serantonius, AC
MICHELENI SALVI Caterina (Micheleni de Salvis)	1664, 13 ottobre (codicilli) – Tabanellus, AC
MICHELETTI Clemenza (Micheletta)	1674, 14 maggio – Taddeus, CC
MICHELETTI Giacomo (Micchelettus)	1666, 2 giugno – Rondinus, CC
MICHELETTI Giovanni Batt. (-lettus)	1667, 23 dic. – Succ. Gazzinus, CC
MICHELI Bernardino (de Michaelis)	1679, 11 settembre – Lamperinus, CC
MICHELI Bernardino (Michaelis)	1670, 7 maggio – N. Mazzeschus, A.C.
MICHELI Domenico (Michelis)	1676, 19 giugno – de Comitibus, CC
MICHELI Marco (de Micchaelibus)	1677, 6 febbraio – Antonettus, CC
MICHELI Nicola (de Michelibus)	1678, 28 gen. (cod.)–deBernardinis,CC
MICHELI PELLICANI Orsola (Michaelis)	1674, 4 marzo – Riccius, Burgi
MICHELINI Angela (Michelina)	1679, 4 ottobre – Saracenus
MICHELINI Elisabetta (Michelina)	1675, 6 maggio – Antonettus, CC
MICHETTI Caterina (Michetta)	1673, 8 aprile – Vannius, CC
MICHETTI Caterina (Michetta)	1679, 5 maggio – Octavianus, CC
MICHETTI Paola Maria (Mighetta)	1673, 10 febbraio – Rossellus,CC
MICHILLI Francesco (Michillus)	1665, 23 gennaio – Petrocchius, AC
MICHILLI Francesco (Michillus)	1666, 28 ago. (cod.) – Petrocchius, AC
MICHILLI Francesco (Michillus)	1666, 8 sett. (ap.) – Petrocchius, AC
MICINELLI Luzio (Miccinellus)	1675, 27 feb. (cons.) – Octavianus, Vic.
MICOCCI Domenico (Micoccius)	1668, 22 maggio – Abinantes, CC
MICOCCI Giulia (Micoccia)	Cfr. Liberati Micocci
MICONI Grazia (Micona)	1670, 20 dic. – G.M. Massarius, CC
MICOSANTI Giuseppe (Micosantes)	1670, 19 maggio – F. Marchettus, CC
MICUCCI Anna, da Camerino	1671, 5 maggio – Inter parochos
MICUCCI Giovanni	Cfr. Mattei Micucci
MIDDELBOURG (de) Giovanni Batt.	1663, 10 marzo – F. Caiolus, CC
MIDEI	Cfr. Medei
MIDONI Giulio Francesco (Midonus)	1678, 24 agosto – Rondinus, CC
MIELE Giovanni	1664, 5 mag.(ap.) - Octavianus,Viarum
MIGET Giovanni	1662, 7 maggio (ap.) – Consolat. Flor.
MIGHETTA	Cfr. Michetti
MIGLIACCI Alfonso	Cfr. Baro Migliacci
MIGLIACCI Alfonso (Migliaccius)	1670, 20 ottobre e 2 novembre (codicilli) – de Blanchis, Vic.
MIGLIO	Cfr. Milei
MIGLIORACCI (Miglioraccia)	Cfr. Migliorucci
MIGLIORE (del) Nicola	1664, 10 novembre – Rondinus, CC
MIGLIORINI Polissena (Migliorina)	1662, 4 maggio – Moiranus, CC
MIGLIORUCCI	Cfr. Megliorucci
MIGLIORUCCI Lucrezia (-glioruccia)	1670, 3 dicembre – Eusebius, CC
MIGLIORUCCI Maddalena (Miglioraccia, Miglioruccia)	1661, 25 gennaio – Simius, Vic.
MIGLIORUCCI Pietro Paolo (-ruccius)	1679, 2 settembre – Lamparinus, CC
MIGNA	Cfr. Migne
MIGNANELLI Curzio (Ill.mo)	1666, 15 marzo – Florellus, Vic.
MIGNANELLI Fulvia (Ill.ma, -nella)	1661, 22 ago. (ren.) – Paccichellus, CC
MIGNANELLI Giacomo (Ill.mo) (-lus)	1668, 15 febbraio (ap.) – Florellus, Vic.

MIGNANELLI Girolamo (-nellus)	1662, 1 aprile (cod.) – Florellus, Vic.
MIGNANELLI MASSIMI Fulvia (Ill.ma)	1665, 1 gennaio – Martagna, CC
MIGNE Maria (Migna)	1677, 7 settembre – Rignanus, CC
MIGNI Giovanni (Mignus)	1662, 29 giugno – F. Caiolus, CC
MIGNUCCI Anna Maria	1670, 23 febbraio – Bonannus, CC
MIGNUCCI Giovanni Battista (-cius)	1671, 24 gennaio – J. Morus, CC
MIGNUCCI Giovanni Battista (Mignuccius)	1671, 24 gennaio – Morus, CC
MIGNUS	Cfr. Migni
MILANI	Cfr. Miliani
Milaria	Cfr. Maddalena alias Milaria
MILEI Francesco (Mileus)	1671, 7 settembre – Lamperinus, CC
MILESI Carlo (Melesius)	1679, 21 febbraio – Bonannus, CC
MILIANI Paolo (Milianus)	1665, 26 febbraio – Colavanus, CC
MILIATI Stefano (Miliatus)	1672, 16 giugno – Angeluccius, AC
MILITIA	Cfr. Milizia
MILIZIA Francesco (Militia)	1677, 11 sett. – Pasquaruccius, CC
MILLARE Giovanni	1677, 16 febbraio – Caiolus, CC
MILLINI, Millinus	Cfr. Mellini
MILONI Andrea (Milonus)	1663, 27 agosto – Curtus, A.C.
MILONI BIANCHI Elena Europa (-na)	1678, 13 aprile – J.P. Caiolus, CC
MILONI Elena Europa	1671, 25 marzo - Morus
MILSETTUS	Cfr. Milzetti
MILVI Giuseppe (Milvius)	1678, 21 dicembre – Faventinus, CC
MILVI Giuseppe (Milvius)	1679, 22 aprile – Faventinus, CC
MILZETTI Pietro Paolo (Milsettus)	1674, 29 settembre – Rondinus, CC
MINA	Cfr. Mini
MINALI Agata (Minalis)	1666, 8 luglio – de Caiolis, C.C.
MINALI Agata (Minalis)	1668, 13 novembre – Caiolus, C.C.
MINALI Antonia (Minalis)	1677, 18 novembre – Coletta
MINALI Plautilla (Minalis)	1667, 27 novembre – Julianus, Gub.ris
MINALI Plautilla (Minalis)	1673, 18 gennaio – Colettus, CC
MINANTES ...	Notaio della Curia Capitolina
MINCA	Cfr. Minci
MINCHIETTI Mariano (Minchiettus)	1665, 2 febbraio – Rondinus, CC
MINCI PROSPERI Maddalena (Minca)	1678, 18 maggio – Lamperinus, CC
MINE (de la) Enrico	1673, 8 marzo – Sec.rii Cam.
MINECCHI Domenico (-chus, -necci)	1676, 23 marzo – Octavianus, CC
MINELLI Anna Maria (Minella)	Cfr. Povini Minelli
MINELLI BARTOLI Bartolomea	1679, 27 luglio – de Comitibus, CC
MINELLI Marco Antonio (Minellus)	1673, 17 maggio – Abinantes, CC
MINGARINA	Cfr. Mengarini
MINGOCCI Antonio (Mingoccius)	1671, 15 maggio – Valentinus, CC
MINI Angela (Mina)	1675, 20 giugno – Novius, CC
MINICHELLIUS	Cfr. Menichelli
MINICI	Cfr. Dominici
MINICI Livia	1670, 12 luglio – Rossellius, CC
MINICOZZI Maddalena Giov. (-cozzia)	1672, 24 aprile – Lucarellus, CC
MINIERA Livia	1675, 17 maggio – Rossellius, CC
MINIS (de) Angela	1677 (1676), 25 dic. – Marchettus, CC
MINISTRI Caterina (Ministra)	1676, 17 luglio – Julianus, Gub.
MINISTRI Caterina fu Francesco	1676, 29 luglio – Malvetius, AC
MINNITI Giovanni Battista	1668, 11 settembre – Simius, Vic.
MINOIA Francesco	1678, 30 giugno – Octavianus, Vic.
MINOIA ROSINI Francesco	1667, 13 gennaio – Malvetius, Cam.
MINOTTI Susanna	1672, 18 agosto – Bellus, AC
MINOTTI Susanna (Minotta)	1673, 13 maggio – Petrocchius, AC
MINTIA	Cfr. Minzia
MINUTOLI	Cfr. Munutoli

MIONA Prudenza	1672, 9 novembre – Antonettus, CC
MIOTTI Giovanni (Miottus)	1676, 25 maggio – Palmerius, Gub.
MIRABILI Maddalena (Mirabilis)	1660, 7 novembre – Succ. Cellius, CC
MIRALDA Cecilia	1675, 23 settembre – Abinantes, CC
MIRALDI Ferdinando (Miraldus)	1678, 13 agosto – Abinantes, CC
MIRANDA Caterina	Cfr. Codazzi Miranda
MIRANDA Giuseppe	1675, 22 novembre – Rondinus, CC
MIROLI Federico (Mirolus) (Ill.mo)	1664, 14 luglio – R. Saracenus, CC
MIRONI Eugenia (Mirona)	1664, 7 ottobre – Simoncellus, AC
MISANI Reale (Misana)	1666, 4 ottobre – Michelangelus, CC
MISCHIANTI Giovanni Battista (-tes)	1679, 19 gennaio – R. Saracenus, CC
MISELLI Margherita (Misella)	1672, 18 agosto – Eusebius, CC
MISEROCCHI Maria (Miseroccha)	1659, 31 ott. e 4 nov. – Paccichellus,CC
MISSANI Mosè, ebreo (Missanus)	1671, 14 aprile – Hebr. Bancher.
MISSERE Orsola	1671, 20 settembre – Gotus, CC
MISSILIER Pietro	1673, 24 maggio – Redubitatus, pubbl.
MITE PIUSELLI Olimpia	1669, 16 agosto – O.Riccius, Cons.Flor.
MITELLI Antonia (Mitella)	1673, 4 settembre – Eusepius, CC
MITES	Cfr. Miti
MITI Olimpia (Mites)	1677, 9 novembre – Cons. Flor.
MITI Olimpia fu Pompeo (Mites)	1676, 26 gennaio (codicilli) – Riccius, Cons. Flor.
MIVIANI Dorotea (Miviana)	1679, 26 luglio – Coletta, CC
MIVIANI Francesco (Mivianus)	1671, 17 maggio – Rondinus, CC
MIZZANI Stella, ebrea	1663, 12 gennaio – Simius, Vic.
MIZZICHI Giovanni (Mizzichus)	1676, 15 agosto – Novius, CC
MOCA Dorotea	1663, 5 febbr. (cod.) – Pulottus, Cam.
MOCHETTI Francesco (Mochettus)	1678, 20 novembre – Riccius, Burgi
MOCHI Contessa (de Mochiis)	Cfr. Nachianti Mochi
MOCHI Giovanni (Mochus)	1667, 12 giugno – Antonettus, CC
MOCHI Giovanni Battista (Mochius)	1663, 16 settembre (cod.) e 3 dicembre (apertura) – Palutius, AC
MOCHUS	Cfr. Mochi
MODEI	Cfr. Amodei
MODEI Simone (Modeus)	1675, 20 agosto – Coletta, CC
MODELLI Giovanni Maria (Modellus)	1668, 3 settembre – Eusebius, CC
MODESTI PIERSANTI Libezia	1666, 6 mag. (cod.) – F. de Caiolus, CC
MODONA Domenica	1667 (1666), 29 dicembre (cod.) – Marticarum, Viarum
MODONI BOLDRI Domenica (Modona de Boldriis)	1664, 3 aprile – Antonettus, CC
MODONI Domenica	1666, 7 agosto – Antonettus, CC
MOGLI Cecilia (Moglia)	1665, 15 ottobre – Massarius, CC
MOGNE' Francesco	1661, 24 maggio – Gottus, Rota
MOIELLI Isabella (Moiella)	1678, 15 aprile - Caiolus
MOIRANI Giovanni Filippo (-ranus)	Notaio della Curia Capitolina
MOLA Anna	1677, 23 ottobre (apert.) – Novius, CC
MOLA Bernardino	1669, 13 ottobre – F. Marchettus, C.C.
MOLA Caterina	1672, 22 gennaio – Bonannus, CC
MOLA Francesco	1662, 12 aprile – Rondinus, CC
MOLA GALLI Anna	1674, 30 maggio (cod.) – Novius, CC
MOLA Giovanni	1662, 18 agosto – Lucarellus, CC
MOLA Luigi	1671, 5 dicembre – Paccichellus, CC
MOLA Maddalena	1674, 8 luglio – Octavianus, Vic.
MOLA Maddalena	1679, 2 ottobre – Octavianus, Vic.
MOLA Tommaso	1668, 19 gennaio (cod.) – Palutius, AC
MOLARA (della) Cesare	Cfr. Valentini della Molara
MOLARA (della) Giuseppe	Cfr. Annibaldi della Molara
MOLARA (della) Valerio (Ill.mo, à Molaria)	1668, 1 gennaio – Succ. Martagna, CC

MOLINARI Giovanni Battista (-rius)	1679, 12 maggio – de Comitibus, CC
MOLINARI Orsola fu Antonio (de -iis)	1660, 29 aprile – Morus, CC
MOLINARI Paolo (de Molinariis)	1666, 2 gennaio (cod.) – Palutius, AC
MOLINI Giovanni (Molinus)	1672, 26 settembre – Rondinus, CC
MOLINUS	Cfr. Mulini
MOLLA	Cfr. Molli
MOLLETTA Marta	1675, 20 aprile – Marchettus, CC
MOLLI Carlo (Mollus)	1668, 27 aprile – Valentinus, CC
MOLLI Livia (Molla)	1663, 22 ottobre – Vipera, CC
MOLLI Livia (Molla)	1672, 24 aprile – Vipera, CC
MOLLI Livia (Molla)	1674, 20 gennaio – Vipera, CC
MOLLICATI Girolama (Mullicata)	1664, 17 luglio – Bartolus, Burgi
MOLSCI Giovanni Battista (Molscius)	1664, 17 luglio – Bonifatius, CC
MOLTEDI Tommaso (Multedus)	1677, 19 giugno (cod.) – Abinantes, CC
MOLTONA	Cfr. Maltoni
MOLTONI Giacoma (Moltona)	1667, 6 settembre – Rondinus, CC
MOLU' Angela	1662, 2 febbraio (ap.) – Rondinus, C.C.
MOLU' Angela	1661, 29 febbraio – Rondinus, C.C.
MOMBELLI Gregorio (Mombellus)	1665, 25 ottobre – Lollius, AC
MOMBRE' (de)	Cfr. Vitelli de Mombrè
MOMMACHIELLI Caterina (-chiella)	1677, 13 aprile – Novius, CC
MONACA (della) Giovanni Maria	1669, 30 luglio – Gassius, pubbl.
MONACI Cinzia (Monaca)	1672, 4 febbraio – Rondinus, CC
MONACI Francesca	1669, 11 gennaio – Novius, CC
MONACO	Cfr. Monica
MONALDESCHI Offredo (-deschus)	1675, 7 giugno – J.P. Caiolus, CC
MONALDESCHI Pantasilea (de -schis)	1668, 11 sett. (cod.) – Palutius, CC
MONALDESCHI Pantasilea, Ill.ma (de Monaldensis)	1662, 19 ottobre (codicilli) – Serantonius, AC
MONALDI Anastasia (Monalda)	1667, 28 ottobre – Novius, C.C.
MONALDI Giovanni (Monaldus)	1675, 12 febbraio – Marchettus, CC
MONALDI Marco Attilio (Monaldus)	Notaio dell'Auditore di Camera
MONALDI Pietro Paolo (Monaldus)	1672, 29 febbraio - Novius, CC
MONALDI Regilia (Monalda)	1669, 6 febbraio – Lucarellus, CC
MONALDI Sisto (Monaldus)	1672, 20 marzo – Vannius, CC
MONANNI Monanno (de Monannis)	1663, 11 nov. – O. Riccius, Cons. Flor.
MONARI Gimignano	1670, 30 novembre – Lamparinus, CC
MONARI Gimignano (Monarus)	1672, 28 gennaio – Bellus, AC
MONCI Aurelio (Moncius)	1677, 16 ottobre – Coletta
MONCIATTI Antonio (Monciattus)	1664, 27 sett. – Michelangelus, C.C.
MONCIOTTI Francesco (Monciottus)	1675, 10 agosto – Gothus, CC
MONCOCCHI Giovanni Antonio (-us)	1678, 7 e 9 dicembre – Bonannus, CC
MONDEVITI Andrea	1667, 22 agosto – Marchettus, C.C.
MONDI	Cfr. Munda
MONELLI Agnese (Monella)	1670, 24 settembre – Marchetti, C.C.
MONESTE Michelangelo	1675, 22 luglio – Rondinus, CC
MONETI	Cfr. Moniti
MONGALLI Angela (Mongalla)	1677, 15 dicembre – Rondinus, CC
MONGANI Camillo (Monganus)	1666, 30 giugno – Simoncellus, AC
MONGIER Claudio	1666, 3 dicembre – Tullius, CC
MONGO Giovanni	1661, 31 gennaio – Paccichellus, CC
MONI Francesco fu Claudio (Monii)	1670, 4 giugno – L. Rossellus, CC
MONICI Laura (Monica)	1674, 23 gennaio – Octavianus, CC
MONII	Cfr. Moni
MONINI ... (Moninus) (+1679)	Notaio della Curia Capitolina
MONINI Carlo (+1675) (Moninus)	Notaio della Camera Apostolica, Acque e strade
MONINI Maria fu Giov.Batt. (Monina)	1660, 7 giugno – Succ. Pizzutus, CC
MONITI Porzia (Monitia)	1660, 8 dicembre – R. Saracenus, CC
MONOLI Ambrogio (Monolus)	1667, 30 luglio – Rondinus, C.C.

MONOLI Ambrogio (Monolus)	1676, 24 gennaio – Mancinus
MONOTOLI Cecilia Caterina	1669, 17 dicembre – Lamperinus
MONSACECA Caterina (Monsacecha)	1676 (1675), 28 dic. – Abinantes, CC
MONSARDIGNI Domenica (Monsardigna)	1677, 26 febbraio – Abinantes, CC
MONSARDIGNI Domenica (Monsardigna, Monsardinghia)	1669, 26 giugno – Abinantes, CC
MONTAGNANI Francesca (-gnana)	1670, 19 agosto – Eusepius, CC
MONTAGNANI Giovanni Battista	1659, 28 ottobre – Simoncellus, AC
MONTANARI Evangelista (-anarius)	1661, 21 novembre – Rignanus, CC
MONTANARI Francesco (-tanarius)	1679, 1 gennaio – Octavianus, CC
MONTANARI Giovanni Battista (-rius)	1674, 18 aprile – Bonannus, CC
MONTANARI Maria (Montanara)	1672 (1671), 28 dicembre – Coletta, CC
MONTANARI Orsola (Montanara)	1664, 10 dicembre – Contuccius, CC
MONTANI Beatrice (Montana)	1675, 10, 14 (cod.) lug. – Martholus,CC
MONTANI Beatrice (Montana)	1678, 21 marzo – de Blanchis, Vic.
MONTANI Cinzia (Montana)	1664, 1 settembre – Morus, CC
MONTANI Luca	Cfr. Jonnis Girolama vedova
MONTANI Luca (de Montanis)	1678, 21 marzo – Eusebius, CC
MONTANI Marco (Montanus)	1679, 26 luglio – Coletta, CC
MONTANI Margherita (Montana)	1678, 11 marzo – J.P. Caiolus, CC
MONTANI Margherita (Montana)	1678, 24 luglio – Palmerius, Gub.
MONTANI Stefano (Montanus)	1666, 22 settembre – Marchettus, CC
MONTARSINI Giovanni (-tarsinus)	1661, 28 agosto – Michelangelus, CC
MONTAUTI Ortenzia (Montauta)	1671, 10 sett. (ap.) – Valentinus, CC
MONTAUTI Ortenzia (Monthauta)	1661, 14 febbraio – Simoncellus, AC
MONTAUTI SIMONCELLI Ortenzia (Montauta)	1671, 10 settembre (apertura) – Valentinus, CC
MONTE (de) CORTESI Orsola	1679, 5 marzo – Colettus, CC
MONTE (del) Angela	1668, 14 dicembre – A. Julianus, Gub.
MONTE (del) Angela	1668, 11 dicembre – Abinantes, C.C.
MONTE (del) Bartolomea	1669, 7 aprile – Monaldus, A.C.
MONTE (del) Benedetto	1662, 20 marzo – Burgi
MONTE (del) Carlo (à Monte)	1679, 20 febbraio - Bellus, AC
MONTE (del) Delia fu Giovanni Maria	1668, 16 aprile – Simius, Vic.
MONTE (del) Dorotea	Cfr. Diana del Monte
MONTE (del) Francesco	1662, 25 marzo – Novius, CC
MONTE (del) Giovanna (de Monte)	1670, 21 sett. – J.M. Antonettus, CC
MONTE (del) Giuseppe	1672, 21 gennaio (ap.) – Simius, Vic.
MONTE (del) Giuseppe, ebreo	1665, 26 ottobre – Jacopinus, CC
MONTE (del) Giuseppe, ebreo	1666, 14 sett. (cod.) – Jacopinus, CC
MONTE (del) Susanna	1660, 2 dicembre – Bonannus, CC
MONTE Giuseppe (Montes)	1677, 4 settembre – Novius, CC
MONTEFIORE Giovanni, da Vallerano (Monteflore)	1666, 14 maggio – F. Lucarellus
MONTEFIORE Marsilio (Monteflores)	1669, 1 ottobre – Marchettus, CC
MONTEFIORI Giovanni Batt. (-floris)	1662, 7 marzo – Martagna, CC
MONTEFOSCHI Anna (Montefoscha)	1672, 15 settembre – Paccichellus, CC
MONTEFOSCHI Anna (Montefoscha)	1678, 24 settembre – Octavianus, CC
MONTEFOSCHI Flavia (Montefusca)	1672, 30 settembre – Pacichellus, CC
MONTELATINI Alessandro (de Montelatinis, de Montilatinis)	1663, 13 marzo – Petruccius, A.C.
MONTEMAGGIO Sebastiano (-gius)	1659, 29 novembre – Serantonius, AC
MONTEMARTE Ettore (Conte, Montemartes)	1674, 8 (codicilli), 10 (cod.), 12 (apert.) novembre – Mazzeschus, AC
MONTEMARTE Ettore (Montemartes)	1674, 8 e 12 nov. – Mazzeschus, CC
MONTEMARTE Ettore (Montemartes)	1674, 8 (consegna), 10 (codicilli) e 12 (apert.) novembre – Mazzeschus, AC
MONTEMELINI Adriano (conte, Montemellinus)	1668, 7 aprile (codicilli) – Contuccius, CC

MONTESPERELLI Cleria (-tesperella)	1678, 14 novembre – Octavianus, CC
MONTHAUTA	Cfr. Montauti
MONTHIONI Giacomo (Monthionus)	1665, 22 ottobre – Perellius, CC
MONTI	Cfr. Monte
MONTI Delia	1665, 1 aprile – P. Pinus, Vic.
MONTI Francesco (de Montibus)	1665, 7 e 13 (cod.) ago. – Massarius,CC
MONTI Francesco (de Montibus)	1666, 1 settembre – Michelangelus, CC
MONTI Giovanni Battista	Notaio pubblico
MONTI Girolama (de Montibus)	1662, 2 dicembre – Palutius, AC
MONTI Maddalena (de Montibus)	1670, 24 settembre – C. Novius, CC
MONTI Maddalena (de Montibus)	1670, 21 settembre – Novius, CC
MONTI Maddalena fu Nicola (Montis)	1671, 12 (consegna) e 16 (apertura) ottobre – Monaldus, AC
MONTI Margherita (de Montibus)	1662, 25 settembre – Rondinus, CC
MONTICELLI Francesco (Monticellus)	1678, 30 settembre – Octavianus, Vic.
MONTICELLI Giulia (Monticellia)	1667, 20 gennaio – Serantonius, AC
MONTILATINI	Cfr. Montelatini
MONTINI Ginevra (Montina)	1659, 31 gennaio – Pizzutus, CC
MONTINI Giovanni Antonio (-tinus)	1673, 1 novembre – Rondinus, CC
MONTINI Giovanni Marco (Montinus)	1664, 6 agosto – Abinantes, CC
MONTINI Giovanni Marco (Montinus)	1679, 7 gennaio – Petrocchius, AC
MONTOIA de CARDONA Emanuele	1675, 13 (codicilli), 15 (apertura) febbraio – Rondinus, CC
MONTOIA e SOUSA (de) Francesco Luigi	1679, 16 luglio – Antonettus, CC
MONTORI Antonia fu Domenico (Montoria)	1662, 29 maggio – Valentinus, C.C.
MONTRATI Caterina fu Antonio, padovana	1659, 14 dicembre – Curia di Borgo
MORA	Cfr. More, Mori, Moro
MORA Biagio	1672, 17 novembre – Lamperinus, CC
MORA Giovanni Battista	1672, 5 febbraio (cod.) – Morus, CC
MORA Giovanni Battista	1678, 20 giugno (apert.) – Morus, CC
MORA Giovanni Maria	1677, 6 sett. (cod.) – Massarius, CC
MORA Giuliano	1678, 24 agosto – Massarius, CC
MORALDI Angela (Moralda)	1666, 2 dic. (cod.) – Angeluccius, A.C.
MORALDI MANZONI Margherita (Moralda)	1669, 19 novembre – Novius, CC
MORALDI Maria Orsola (Moralda)	1674 (1673), 31 dicembre –Vannius,CC
MORALDI Maria Vittoria (Moralda)	1673, 14 novembre – Vannius, CC
MORALE Maria	1674, 29 maggio – Octavianus, CC
MORALES de MENDOSA Maria	1675, 16 febbraio – Octavianus, CC
MORALES Maria	1673, 1 settembre – Octavianus, CC
MORALES Maria	1674, 29 maggio – Octavianus, CC
MORANDI Andrea (Morandus)	1675, 11 marzo – Pinus, Vic.
MORANDI Anna Maria Petronilla (de Morandis)	1659, 11 novembre – Pasquettus, C.C.
MORANDI Matteo (Morandus)	1678, 22 agosto – Rignanus, CC
MORANDI Panfilia	1670, 1 aprile - Faraglia
MORANDINI Giovanni Battista (-nus)	1677, 5 ottobre – Rondinus, CC
MORANDINI Giovanni Battista (-nus)	1679, 13 giugno – Rondinus, CC
MORANDINI Olimpia (Morandina)	1669, 30 aprile – Rondinus, CC
MORANI Michele (Moranus)	1675, 6 marzo – Martolus, Vic.
MORATTI Flaminia (Moratta)	1674, 3 settembre – Rondinus, CC
MORBIDI Bartolomeo (Morbidus)	1665, 25 maggio – Martagna, C.C.
MORCIANI Antonio (Morcianus)	1661, 7 luglio – Pinus, Vic.
MORDENTI Antonio (Mordentes)	1669, 23 novembre – Martolus, Cam.
MORDENTI Cristoforo (Mordentes)	1674, 13 aprile – Fecchius, AC
MORE	Cfr. Mora, Mori, Moro
MORE Giuliano	1678, 24 agosto – Massarius, CC

MORELLI Agostino	Cfr. Caterina vedova
MORELLI ANNIBALI Lucrezia (-rella)	1678, 4 dic. (cod.) – Malvetius, AC
MORELLI Antonio (Morellus)	1662, 24 agosto (rest.) – Paccichellius, C.C.
MORELLI Antonio (Morellus)	1671, 1 febbraio – Caninus, Appellationum
MORELLI Antonio (Morellus)	1671, 1 febbraio – Caninus, Appell.
MORELLI Carlo (Morellus)	1665, 16 gennaio – Colavanus, CC
MORELLI Carlo (Morellus)	1671, 22 genn. (cod.) – Valentinus, CC
MORELLI Caterina	1668 (1667), 26 dicembre – Vipera, CC
MORELLI Caterina (Morella)	1671, 19 dic. (cod.) – Rondinus, CC
MORELLI Cecilia Giovanna (Morella)	1664, 24 ottobre – Simius, Vic.
MORELLI Cinzio (Morellus)	1665, 29 gennaio – Contuccius, CC
MORELLI Clemente (Morellius)	1671, 5 febbraio – Gerardinus, Vic.
MORELLI Clemente (Morellius, -lus)	1670, 27 novembre – Gerardinus, Vic.
MORELLI Clemente (Morellus)	1671, 5 febbr. (cod.) – Gerardinus, Vic.
MORELLI Cleria (Morella)	1659, 7 marzo – Petruccius, A.C.
MORELLI Fabio (Morellus)	1663, 16 agosto – F. Caiolus, CC
MORELLI Francesca (Morella)	1661, 4 luglio – Rondinus, CC
MORELLI Francesca (Morella)	1673, 20 luglio – Valentinus, CC
MORELLI Giacomo (Morellus)	1649, 17 settembre – Inter apocas 1660 n. 383
MORELLI Giovanni (Morellus)	1670, 23 marzo – F. Marchettus, CC
MORELLI Giovanni (Morellus)	1679, 6 aprile – Serantonius, AC
MORELLI Giovanni Battista (-rellus)	1660, 25 maggio – Moiranus, CC
MORELLI Giovanni Maria (Morellus)	1678, 26 ottobre – Bonannus, CC
MORELLI Giuseppe (Morellius)	1678, 7 giu. (ap.) – de Comitibus, CC
MORELLI Giuseppe fu Felice, da Cascia	1660, 11 settembre – Inter apocas n. 420
MORELLI Lucia (Morella)	1679, 23 marzo – Rondinus, CC
MORELLI Lucrezia (Morella)	1676, 13 luglio (rest.) – Fecchia, AC
MORELLI Lucrezia (Morellia)	1678, 10 novembre – de Comitibus, CC
MORELLI Maddalena (Morella)	1674, 20 aprile – Antonettus, CC
MORELLI Marco Antonio (Morellus)	1662, 24 ago. (rest.) – Paccichellus, CC
MORELLI MAZZOCCHI Francesca	1668, 10 genn. (ap.) – Contuccius, CC
MORELLI Sebastiano (Morellus)	1672, 10 ottobre – Julianus, Gub.
MORELLI Teresa (de Morellis)	Cfr. Alberti Morelli
MORELLI Vittoria (Morella)	1660, 20 ott. (cod.) – Marchettus, CC
MORELLINI Giacomo (Morellinus)	1679, 29 luglio – Rondinus, CC
MOREN Francesco	1679, 19 ottobre – Vitellius, CC
MORERI	Cfr. Mureri
MORESCHI AGAZZI Bartolomeo (-us)	1675, 23 marzo – Valentinus, CC
MORETTI Antonio Amico (Morettus)	1672, 24 marzo (cod.) – Bellus, AC
MORETTI Caterina (Moretta)	1672, 9 marzo – Antonettus, CC
MORETTI Caterina (Moretta)	1672, 11 marzo (ap.) – Antonettus, CC
MORETTI Caterina (Moretta)	1675, 17 giugno – Bonannus, CC
MORETTI Cristoforo (Morettus)	1661, 7 agosto – Sabutius, C.C.
MORETTI Cristoforo (Morettus)	1663, 8 febbraio (cod.) – Sabutius, C.C.
MORETTI Francesco (Morettus)	1665, 20 maggio – Jacopinus, CC
MORETTI Francesco (Morettus)	1666, 12 marzo – Rondinus, CC
MORETTI Giovanni (Morettus)	1674, 21 febbraio – Novius, CC
MORETTI Gismondo (Morettus)	1660 (1659), 28 dic. – de Sanctis, Vic.
MORETTI Giulia (Moretta)	1675, 11 settembre – Bonannus, CC
MORETTI Giuseppe (Morettus)	1660, 9 ottobre – Pizzutus, CC
MORETTI Ludovica (Moretta)	1661, 22 luglio – Moiranus, CC
MORETTI Maddalena (Moretta)	1665, 26 agosto – F. Caiolus, CC
MORETTI Maddalena (Moretta)	1670, 8 settembre – P. Franciolus, CC
MORETTI Marco (de Morettis)	1666, 14 dicembre – Marchettus, CC
MORETTI Plautilla (de Morettis)	Cfr. Bosi Moretti
MORETTI Stefano (Morettus)	1666, 5 giugno – Massarius, CC

MORFINI Barbara	1665, 26 giugno – Tullius, C.C.
MORFINI Giacomo (Morfinus)	1664, 9 luglio – Julianus, Gub.ris
MORFINI Speranza (Morfina)	1659, 26 maggio – Lucarellus, CC
MORFINI Speranza (Morfina)	1672 (1671), 28 dicembre – Coletta
MORGANI	Cfr. Margani
MORGANI Maria (Morgana)	1660, 6 marzo – P. Saracenus, CC
MORGANI Ortenzia (Morgana)	1667, 30 maggio – Vipera, CC
MORGANI Ortenzia (Morgana)	1679, 7 e 8 (cod.) lug.–deComitibus,CC
MORGANTI Agata (Morgantes)	1674, 17 agosto – Morus
MORGANTI Anna Maria (Morgantes)	1675, 18 settembre – Lamperinus, CC
MORGANTI Dolcissima (Morgantes)	1667, 17 giugno – Abinantes, CC
MORGANTI Francesco (Morgantes)	1662, 4 luglio – R. Saracenus, CC
MORGANTI Francesco fu Patrizio (Morgantis)	1662, 14 giugno – Octavianus, AC
MORGANTI Marta (Morgantes)	1664, 24 maggio – Contuccius, CC
MORGARA (della) Ortenzia	1679, 29 luglio – de Caiolis, CC
MORI	Cfr. Mora, More, Moro
MORI Bernardino (Morus)	1669, 7 ottobre – Paccichellus, C.C.
MORI Francesco (Morus)	1662, 25 novembre – Rondinus, CC
MORI Gentildonna, ebrea	1677, 14 settembre – de Caiolis, CC
MORI Giacomo (Morus)	1662, 7 marzo – Marchettus, CC
MORI Giovanni (Morus)	1665, 22 gennaio - Burgi
MORI Girolama (Mora)	1674, 13 maggio – Abinantes, CC
MORI Girolama (Mora)	1674, 12 maggio – Abinantes, CC
MORI Giuseppe (Morus)	Notaio della Curia Capitolina
MORI Lucia fu Carlo	1676, 3 dicembre – Novius, CC
MORI Regina (Mora)	1650, 29 febbraio – Valentinus, Vic.
MORI Rosata (Mora)	1670, 7 febbraio – F. Caiolus, CC
MORI Rossana (Mora)	1670, 7 febbraio – F. de Carolis, CC
MORI Rossana (Mora)	1672, 16 maggio – F. Caiolus, CC
MORI Venanzia	1678, 1 agosto – Morus, CC
MORI Virginia (Mora)	1658, 31 luglio – Vipera, CC
MORIANI Elisabetta	1666, 12 agosto – Antonettus, CC
MORICI Antonio (Moricus)	1664, 9 giugno – F. Caiolus, C.C.
MORICI Giorgio	1677, 16 ottobre - Morus
MORICONI Elisabetta	Cfr. Ruggeri Moriconi
MORICONI Giovanni	1676, 22 gennaio – Morus
MORICOTTI Clorinda (Moricotta)	1675, 24 ottobre – Lamparinus, CC
MORICOTTI Veronica (Moricotta)	1675, 6 luglio – Lamparinus, CC
MORIGLIONI Maurizio (Moriglionus)	1661, 1 gennaio – Rondinus, CC
MORINI BARTOLI Vittoria	1672, 26 gennaio – Pacichellus, CC
MORINI FAVACCI Ottavia (Morina)	1661, 24 novembre – Paccichellius, CC
MORINI FERRACCI Ottavia (Morina)	1668, 15 gennaio – Paccichellus, CC
MORINI Ottavia (Morina)	1659, 3 marzo – Rignanus, CC
MORINI Ottavia (Morina)	1665, 29 lug. (cod.) – Paccichellius,CC
MORIONI Domenica (Moriona)	1670, 21 settembre – Pelusius, AC
MORISSONI Maria fu Giacomo	1663, 2 giugno – Rondinus, CC
MORLA Consiglio	1666, 7 dicembre – Marchettus, CC
MORLACCHINI Barbara (-lacchina)	1669, 15 settembre – Gerardinus, Vic.
MORLI Enrico (Morlo)	1663, 1 aprile – Michelangelus, CC
MORLO	Cfr. Morli
MORMANI Agata (Mormana)	1671, 13 agosto – P. Saracenus, CC
MORO	Cfr. Mora, More, Mori
MORO (del) Giovanni Battista	1672, 23 gennaio – Paccichellus, CC
MORO (del) Giuseppe	1660, 11 novembre – Bellisarius, R.
MORO Regina fu Nissim, ebrea	1663, 8 maggio – Pinus, Vic.
MOROLI Flaminio (Marolus)	1674, 21 aprile (codic.) – Palutius, AC
MOROLI Flaminio (Morolus)	1675, 31 marzo (codicilli), 4 settembre (apertura) – Palutius, AC
MORONI	Cfr. Murroni

MORONI Anna (Morona)	1660 (1659), 26 dic. – Lucarellus, c.c.
MORONI Anna (Morona)	1675, 6 febbraio – Pinus, Vic.
MORONI Costanza (Morona)	1676, 8 giugno – Colettus, CC
MORONI Costanza (Morona)	1678, 26 febbraio – Tullius
MORONI Fausta (Morona)	1659, 31 agosto – Petruccius, AC
MORONI Fausta (Morona)	1670, 5 febbr. – G.M. Antonettus, CC
MORONI Fausta (Morona)	1670, 3 febbraio – Antonettus, CC
MORONI Faustina (Morona)	1660, 21 febbr. (cod.) – Petruccius, AC
MORONI Gaspare (Moronus)	1669, 31 luglio – Palutius, AC
MORONI Giovanni Battista (Moronus)	1679, 11 settembre – Novius, CC
MORONI Isabella (Morona)	1673, 3 ottobre (codic.) – Palutius, AC
MORONI Isabella (Morona)	1679, 5 dic. (ap.) – Sabbatuccius, AC
MORONI LAZZARINI Valeriano (Moronus)	1675, 2 (codicilli) e 9 (apertura) marzo – Bellus, AC
MORONI Maria Angela (de Moronis)	Cfr. Squarolini Moroni
MORONI Maria Francesca (Morona)	1677, 4 nov. (ap.) – de Comitibus, CC
MORONI Stefano (Morone)	1671, 11 aprile – Bellus, AC
MORONTI Domitilla (Morontes)	1672, 26 luglio – Rondinus, CC
MORONTI Giustina	1665, 31 maggio – Antonettus, CC
MOROSINI Clara (Morosina)	1665, 8 luglio – M. de Angelis, Cam.
MOROTTI	Cfr. Marotta
MOROTTI Giulia (Morotta)	1672, 21 febbraio – Saracenus, CC
MOROTTI Sante (Morottus)	1679, 27 settembre – Eusebius, CC
MORRA Maria	1661, 11 maggio – Michelangelus, CC
MORRANI ... (Morranus)	Notaio della Curia Capitolina
MORRICONI Girolamo (Morriconus)	1679, 25 novembre - Perellius
MORSELLI Saturnino	1661, 30 giu. (cod.) – Succ. Gazzinus
MORTE (de) Francesca	1661, 15 ottobre – Gazzinus, CC
MORUS	Cfr. Mori
MOSCA	Cfr. Musci
MOSCA Angela (Musca)	1662, 2 aprile – Octavianus
MOSCA Giovanni Battista	1676, 15 settembre – Gottus, CC
MOSCA Prudenza (Musca)	1670, 26 agosto – Caiolus, CC
MOSCARDI Maria (Moscarda)	1679, 18 dicembre – Rondinus, CC
MOSCARDINI Margherita (-scardina)	1671, 9 aprile – Rondinus, CC
MOSCATELLI Anastasia (Moscatella)	1667, 1 febbraio – Simius, Vic.
MOSCATELLI Anastasia (Moscatella, Moscatellia)	1664, 21 aprile – Antonettus, C.C.
MOSCATELLI Astolfo	Cfr. Lucrezia di Giuliano vedova
MOSCATELLI Flora (Moscatella)	1672, 31 marzo – Colettus, CC
MOSCATELLI Flora (Moscatella)	1673, 14 maggio – Colettus, CC
MOSCHETTI Angela	1667, 11 luglio (cod.) – Novius, C.C.
MOSCHETTI RICCI Angela (Moschetta de Riccis)	1667, 15 giugno – Marchettus, C.C.
MOSCHINI	Cfr. Muschini
MOSCINI Caterina (Moscina)	1674, 26 ottobre – Jacobellus, CC
Mosè da Nepi, ebreo	1677, 5 luglio – Caiolus, CC
Mosè da Venafro	1669, 14 luglio – Pinardus, Ebr. Banc.
Mosè fu Angelo, da Veroli	1667, 10 gennaio – Cozzardus, Hebr.
Mosè fu Samuele, da Tivoli, ebreo	1661, 26 maggio – Michelangelus, CC
MOSTUGUS Pietro	1677, 22 luglio e 7 agosto (codicilli) – Rondinus, CC
MOTILI Margherita (Motilis)	1678, 7 febbraio – Coletta, CC
MOTTA (della) Agostino	1678, 11 ottobre – Bonannus, CC
MOUR Guglielmo	1676, 11 maggio (testamento e codicilli) – Succ. Michelangeli, CC
MOUSEUR Giovanni (Museur)	1669, 2 aprile (apertura testamento e codicilli) – Cicellius, Rota
MOZZAFALCE Luca (Mozzafalcia)	1661, 4 settembre (testamento e codicilli) – Inter apocas n. 192

MOZZARELLI Giovanni Battista (-lus)	1679, 20 nov. (ap.) – Bellettus, AC
MOZZELLI Nicola (Mozzellus)	1676, 9 luglio – P. Saracenus, CC
MOZZERDI Olimpia	1665, 14 giugno – Franciolus, CC
MOZZINI Filippo	1679, 2 febbraio – Taddeus, CC
MUCCETTI Federico (Muccettus)	1660, 10 ottobre – Lucarellus, CC
MUCCI Anna Felice (Muccia)	1678, 17 febbraio – Colettus, CC
MUCCI SAVINI Elena (Muccia)	1669, 10, 11 e 12 (codicilli) novembre – F. Lucarellus, CC
MUCCIANI Angelo	1678, 10 ottobre – Lamperinus, CC
MUCCIOLI Dionisio (Mucciolus)	1666, 12 dic. (ap.) – Righa, Archivii
MUCCIOLI Guido (Mucciolus)	1673, 26 aprile (codicilli) – Archivius Rom. Curie Scriptor
MUCCIUTELLI Cecilia (Mucciutella)	1667, 18 dicembre – Rondinus, CC
MUCIACCHI Costanza Camilla (-chia)	1678, 23 marzo – Rondinus, CC
MUCIFET Caterina	1669, 4 luglio – Abinantes, CC
MUER Claudio	1667, 18 settembre – Martagna, CC
MULGARINI Giuseppe (Mulgarinus)	1679, 4 marzo – Coletta, CC
MULIARELLI Brandizia	1663, 13 luglio e 18 settembre – G. Bartoli, Burgi
MULINI	Cfr. Molini
MULINI Pantaleo (Molinus)	1666, 6 maggio – Lollius, AC
MULLICATI	Cfr. Mollicati
MULONI Andrea (Mulonus)	1665, 7 giu. (cod.) – Michelangelus, CC
MULTEDUS	Cfr. Moltedi
MUNDA Antonia	1665, 10 aprile – Burgi
MUNIER Antonia	1664, 13 giugno – C.F. Gillot, pubbl.
MUNUTOLI Cecilia Caterina	1669, 17 dicembre – Lamparinus, CC
MURATORE (del) Girolamo	1671, 19 maggio – Rondinus, CC
MURCHI Angela Maria (Murchia)	1671, 13 maggio – F. Antamorus, AC
MURERI CHIOZZI Caterina (Murera)	1661, 7 novembre – Pacchichellus, C.C.
MURRONI	Cfr. Moroni
MURRONI Annunziato (Murronus)	1678, 7 gennaio – de Comitibus, CC
MUSACCI Domenica o Menica (-cia)	1658, 13 giugno – Antonettus, CC
MUSARA Francesco	1679, 17 aprile – Coletta, CC
MUSARELLI Diana (Musarella)	1669, 27 maggio – Jacopinus, CC
MUSCA	Cfr. Mosca
MUSCHINI Caterina (Muschina)	1662, 23 dicembre – Simius, Vic.
MUSCI Lucrezia	1677, 27 novembre – Octavianus, CC
MUSCINI Pietro Paolo (Muscinus)	1662, 22 febbraio – Bartholus, Burgi
MUSEUR	Cfr. Mouseur
MUSEUR Giovanni	1660, 13 ago. (cod.) – Cotuennius,Rota
MUSICA Loretta	1678, 28 gennaio – Sybilla, Sec. Cam.
MUSSA	Cfr. Mussi
MUSSI Eufemia	1665, 15 giugno (cod.) – Jacopinus, CC
MUSSI Eufemia	1669, 22 agosto – Jacopinus, CC
MUSSI Francesca fu Gugl. (Mussa)	1661, 31 novembre (sic) – Burgi
MUSTACOLI Elisabetta (Mustacola)	1677, 15 febbraio – Riccius, Cons. Flor.
MUTA	Cfr. Muti
MUTI Alessandra (Mutia)	1675, 23 luglio – Marchettus, CC
MUTI Andrea (Ill.mo) (Mutus)	1662, 3 marzo – Lucarellus, C.C.
MUTI Bernardina (de Mutis)	1676, 29 nov. (cod.) – Colettus, CC
MUTI Carlo (Mutius)	1673, 1 febbraio (cod.) – Caiolus, CC
MUTI Carlo (Mutius)	1676, 21 dicembre (rest,) – Caiolus, CC
MUTI Carlo (Mutius)	1677, 16 giugno – Palutius, AC
MUTI Carlo (Mutius)	1677, 22 giugno (apert.) – Caiolus, CC
MUTI Caterina (Muta)	1676, 7 gennaio – Morus
MUTI Cornelio (Mutius)	1676, 4 luglio (rest.) – Caiolus, CC
MUTI Eugenio (Ill.mo) (Mutus)	1670, 16 sett. – G.B. Rondinus, CC
MUTI Giacomo (Mutus)	1661, 15 maggio – Morus, CC

MUTI Giovanni Paolo (Ill.mo, de Mutis, Mutus)	1662, 3 marzo (2 docc.) – Lucarellus, CC
MUTI Giovanni Paolo (Mutus)	1678, 3 giugno (ap.) – Paccichellus, CC
MUTI Giuseppe di Giacomo (Mutus)	1670, 9 maggio – M.A. Eusebius, CC
MUTI Marta (Mutia)	1660, 1 giugno – Bonannus, CC
MUTI PAPAZZURRI Girolamo	1661, 4 novembre – Paccichellus, CC
MUTI SANTI Paola (Mutis)	1674, 14 giugno – Saracenus, CC
MUTI Scipione (Mutus)	1661, 7 e 16 (cod.) nov. – Sabutius, CC
MUTI Settimia (Muta)	1661, 20 febbraio (cod.) – Sabutius, CC
MUTI Settimia (Muta)	1662, 13 giugno – Sabutius, CC
MUTI Tiberio Antonio (Mutius)	1678, 10 luglio – Faraglia, CC
MUTI Virginia (de Mutis)	Cfr. Orsini Muti
MUTIA	Cfr. Muti
MUTINI Arcangelo	1673, 14 genn. (cod.) – Cesarinus, CC
MUTINI Arcangelo (Ill.mo)	1672, 29 agosto – Cesarinus, CC
MUTINI CACCHIONI Clemenza (Ill.ma, Mutina de Cacchionis)	1662, 14 settembre (codicilli) – Lollius, A.C.
MUTINI CAOLINI Clemenza (Mutina)	1661, 11 settembre – Lollius, A.C.
MUTINI CECCHINI Clemenza (Mutina)	1671, 14 (codicilli), 17 (apertura) luglio – Abinantes,CC
MUTINI Vittoria (Ill.ma Cont.) (-tina)	1667, 1 settembre – Michelangelus, CC
MUTINI Vittoria (Mutina)	1666, 31 lug. (cod.) – Michelangelus, CC
MUTIS	Cfr. Muti
MUTIUS	Cfr. Muti
MUTUS	Cfr. Muti
N.B.	1673, 27 marzo (codicilli) – Novius
NACHIANTI MOCHI (Contessa, -ntes)	1661, 22 dicembre – R. Saracenus, C.C.
NAGARE (del)	Cfr. del Negare
NALDI Luigi (Naldus)	1672, 20 agosto – Fecchia, AC
NALDI Nicola (Naldus)	1659, 5 luglio – Octavianus, AC
NALDI Nicola (Naldus)	1662, 25 gennaio – R. Saracenus, CC
NALDI Nicola (Naldus)	1669, 2 luglio (apert.) – Arigonus, CC
NALDI Pietro Paolo (Naldus)	1669, 2 luglio (apert.) – Arigonus, CC
NALDI Virginia	1678, 28 novembre – Petrocchius, CC
NALDINI Apollonia (Naldina, de -nis)	Cfr. Luti Naldini
NALDINI Cecilia (Naldina)	1679, 23 marzo – Martolus, Vic.
NALDINI Giovanni Battista (Naldinus)	1664, 10 marzo (cod.) – Palutius, AC
NALDINI Giovanni Battista (Naldinus)	1668, 23 agosto – T. Palutius, AC
NALDINI Giovanni Battista (Naldinus)	1770, 7 giugno (cod.) – T. Palutius, AC
NALDINI Giovanni Battista (Naldinus)	1671, 10 aprile (ap.) – Palutius, AC
NALDINI Giovanni Battista (Naldinus)	1671, 10 aprile (ap.cod.) – Simius, Vic.
NALDINI Giovanni Battista (Naldinus)	Cfr. Pace Naldini
NALDINI Lorenza (Naldina)	1662, 19 settembre – Viridis, CC
NALDINI Paolo (Naldinus)	1671, 14 gennaio – R. Saracenus, CC
NALDINI Sante (Naldinus)	1662, 21 giugno – Abinantes, CC
NALDUS	Cfr. Naldi
NANCY	Cfr. Nansì
NANNA	Cfr. Nanni
NANNI Antonio Maria (Nannus)	1676, 6 febbraio – J.P. Caiolus, CC
NANNI Bartolomeo (Nannus)	1666, 13 giugno – Rondinus, C.C.
NANNI Caterina (Nanna)	1669, 3 novembre – Eusebius, CC
NANNI Flavia	1659, 11 nov. – Michelangelus, CC
NANNI Flavia fu Paolo	1660, 8 gen.(cod.) – Michelangelus, CC
NANNI Giovanni Dom. (de Nannis)	1671, 6 febbraio – Bonannus, CC
NANNI Giulio (Nannus)	1677, 27 gennaio – Octavianus, CC
NANNI Lorenzo (de Nannis)	1671, 6 febbraio – Bonannus, CC
NANNI Pellegrina Costanza (de -nis)	1678, 26 marzo – de Comitibus, CC
NANNUS	Cfr. Nanni
NANSI (de) Claudio	Cfr. Brefort de Nansì

NARCISI Angela (Narcisa)	1678, 2 settembre – Vannius, CC
NARCISI Lorenzo (Narcisus)	1671, 4 aprile – Rondinus, CC
NARDA	Cfr. Nardi
NARDELLI Cristoforo (Nardellus)	1665, 15 marzo (cod.) – F. Caiolus, CC
NARDELLI Cristoforo (Nardellus)	1679, 15 settembre (rev.) – Caiolus, CC
NARDELLI Domenico (Nardellius)	1671, 3 ottobre – Rossellus, CC
NARDELLI Maddalena (Nardella)	1671, 30 maggio – de Oddis, CC
NARDI Bernardino (Nardus)	1673, 17 ottobre – F. Caiolus, CC
NARDI Bernardino (Nardus)	1676, 15 giugno (rev.) – Caiolus, CC
NARDI Bibiana	1673, 26 marzo – Bonannus, CC
NARDI de BLANCHIS Margherita (Narda)	1665, 10 aprile – Gotus, Rota
NARDI Domenico	1675, 17 maggio – Rondinus, CC
NARDI Domenico (Nardus)	1679, 21 febbraio – Vannius, CC
NARDI Isabella (Narda)	1678, 12 luglio – Coletta, CC
NARDI Maria	1672, 13 luglio – Bonifatius, CC
NARDI ORSI Francesca (Narda Ursa)	1665, 21 luglio – Lucarellus, CC
NARDI ROSSI Maddalena	1660, 25 maggio – Paccichellius, CC
NARDINI Sante (Nardinus)	1651, 19 agosto (cod.) – Morus, CC
NARDIS (de) Camilla	1663, 15 febbraio – Viridis, C.C.
NARDONI Caterina (Nardona)	1664, 7 aprile – Rondinus, C.C.
NARDUCCI Giuseppe (Narduccius)	1676, 3 ottobre – J.P. de Caiolis, CC
NARDUCCI Lucrezia fu Gabriele	1673, 14 luglio – Rondinus, CC
NARDUS	Cfr. Nardi
NARI	Cfr. Naro
NARICI Giovanni Maria (Naricis)	1660, 13 novembre (ap.) – Palutius, AC
NARIS (de)	Cfr. Naro
NARNI Giovanni Battista (Narnius)	1673, 14 gennaio – Rossellus, CC
NARO Bernardino (M°)	1670, 9 dicembre – Morus, CC
NARO Flaminia (de Naris)	Cfr. Ricci Naro
NARO Fulvia (Ill., Nara)	1673, 3 agosto (ap.) – Antonettus, CC
NARO MARZIANI Vittoria (Nari)	1662, 18 luglio (ap.) – Antonettus, CC
NASA Antonio	1669, 10 sett. – Michelangelus, C.C.
NASCI Giacomo (Nascius)	1679, 17 febbraio – Rondinus, CC
NASI	Cfr. Naso
NASO Giacomo (Nasus)	1678, 20 agosto – de Caiolis, CC
NASUS	Cfr. Naso
NATALI Bartolomeo (Natalis)	1673, 10 gennaio – Bonannus, CC
NATALI Cruccio (Natalis)	1664, 3 agosto – Rondinus, CC
NATALI Gisberto (Natalis)	1679, 10 ago. (ap.) – de Comitibus, CC
NATALI Mattia (Natalis)	1668, 21 febbraio – Franciolus, CC
NATALI Mattia (Natalis)	1677, 22 novembre – Faventinus, CC
NATALI Nicola (Natalis)	1678, 19 settembre – Rondinus, CC
NATALINI Isabella (Natalina)	Cfr. Pistocchi Natalini
NATALINI Paolo (Natalinus)	1660, 6 agosto – Vipera, CC
NATINGUERRA Stefano	1673, 1 maggio (consegna e codicilli) e 4 giugno (apertura) – Rondinus, CC
NATRONAI Hora, teutonica	1656, 13 luglio – Cozzardus, Ebreorum
NAURI GESSI Badina (Naura)	1679, 27 febbraio – Colettus, CC
NAUTA	Cfr. Nauti
NAUTER Antonio, sublacense	1667, 22 ottobre – Octavianus, A.C.
NAUTI Giovanna (Nauta)	1665, 2 ottobre – Massarius, CC
NAVARRA Agata	1664, 19 maggio – Serantonius, A.C.
NAVARRA Beatrice	1660, 20 aprile – Appellationum
NAVARRA Girolamo	1666, 11 lug. (ap.) – Michelangelus, CC
NAVE Elisabetta	1670, 6 gennaio – F. Lucarellus, CC
NAVI Cecilia (Navis)	1675, 19 settembre – Antonettus
NAVIS	Cfr. Navi
NAZE' Camilla	1661, 26 ottobre – Paccichellus, C.C.
NAZZARI Ottavio (R.P.D., Nazzarius)	1675, 4 maggio – Pelusius, AC

NEBBIA Maddalena (Nibbia)	1662, 9 febbraio – Saracenus, CC
NEBOLA Giuseppe (Nebula)	1663, 29 e 30 nov. – Octavianus, AC
NEBULA	Cfr. Nebola
NECCHI Caterina (Neccha)	1660, 27 dicembre – Marchettus, C.C.
NECCHI Lucia (Necchia)	1660, 11 dicembre – Octavianus, AC
NEGARE (del) Maria	1664, 25 aprile – Gazzinus, CC
NEGRI	Cfr. de Nigris
NEGRINI Girolamo (Negrinus)	1665, 27 febbraio – Martagna, CC
NEGRONI Andrea (de Negronis)	1671, 4 gennaio – Abinantes, CC
NEGRONI Francesca (Negrona)	Cfr. Gessi Negroni
NEGRONI Giovanni Batt. (Negronus)	1665, 20 genn. (ap.) – Pasquettus, CC
NEGRONI Giovanni Battista (Negronus)	1664, 14 (codicilli) e 26 (codicilli) agosto – Abinantes, CC
NELANI Virginia fu Dionisio	1679 (1678), 28 dicembre (codicilli) – Faventinus, CC
NELLI	Cfr. Nili
NEMBRINI Giovanni Battista (-nus)	1672, 20 giugno – Monaldus, AC
NEMEHIS Giovanni	1675, 5 gennaio – Saracenus, CC
NENCI Caterina (Nencia)	1678, 6 novembre – Oddus, CC
NENNA (de) Giovanni Leonardo	1675, 1 aprile – Lucarellus, CC
NENNA (de) Leonardo	1672, 28 settembre – Lucarellus, CC
NEO (del) Faustina, Giov. e Vittoria	1666, 7 aprile – Bonannus, CC
NEPOTIBUS (de)	Cfr. Nipoti
NERETTI Giovanni (Nerettus)	1675, 3 febbraio – Morus, CC
NERI Andrea (de Neris)	1675, 17 maggio – Abbatonius, CC
NERI Andrea (Nerius)	1671, 25 giugno (rev.) – F. Caiolus, CC
NERI Barbara Giuditta (Neria)	1663, 1 febbraio – Pinus, Vic.
NERI Bartolomeo (Nerius)	1666, 27 mag.(cod.) – de Blanchis, Vic.
NERI Bartolomeo (Nerius)	1667, 9 sett. (ap.) – Gerardinus, Vic.
NERI Francesca (Neria)	1675, 11 giugno – Colettus, CC
NERI Francesca (Neria)	1675, 16 novembre – J. Colettus, CC
NERI Francesca Giulia Dom. (Neria)	1676, 26 marzo – Caiolus, CC
NERI Girolamo (Nerius)	1671, 18 settembre – Julianus, Gub.
NERI Girolamo (Nerius)	1677, 14 settembre – Abinantes, CC
NERI Giuseppe	1661, 21 luglio (cod.) -Vipera, CC
NERI Giuseppe (Nerus)	1661, 11 maggio (cod.) – Vipera, CC
NERI Margherita (Neria)	1670, 17 giugno – J.M. Massarius, CC
NERI Margherita (Neria)	1676, 27 maggio (ap.) – Massarius, CC
NERI Pietro Martire (de Neris)	1661, 12 novembre – Palutius, AC
NERIA	Cfr. Neri
NERIS (de)	Cfr. Neri
NERIUS	Cfr. Neri
NERLI Francesco (E.mo Card., -lius)	1670, 6 novembre – Riccius, Cons.Flor.
NERLI Giuseppe (Nerlius)	1679, 11 mag. (ap.) – Serantonius, AC
NERLI Pietro (Nerlius)	1678, 30 sett. (ap.) – Mazzeschus, AC
NERO (del) Sebastiano	1661, 29 maggio – Burgi
NERO (del) Sebastiano	1678, 27 settembre - Burgi
NEROCCI Pietro Paolo (Neroccius)	1660, 24 dicembre – Contuccius, CC
NERONI Benedetto (Neronius)	1671, 31 marzo – Succ. Contuccius, CC
NERONI Benedetto (Neronius)	1671, 1 marzo – de Oddis, CC
NERUCCI Ortenzia (Neruccia)	1664, 8 giugno – Michelangelus, CC
NERUS	Cfr. Neri
NEVE (della) Maria	1667, 9 dicembre – Rondinus, CC
NEVIA	Cfr. Nebbia
NIBBIA	Cfr. Nebbia
NICCARI Pietro Paolo (Niccarus)	1676, 10 marzo – Palutius, AC
NICCHI Carlo (de Nicchis)	Notaio degli Aromatari
NICCINI	Cfr. Annicini
NICCINI Rosa (Niccina)	1675, 19 marzo – Mancinus, CC
NICCINI Rossana (Niccina)	1675, 29 marzo – Eusebius, CC

NICCODEMI	Cfr. Nicodemi
NICCOLI Margherita (Niccola)	1666, 16 dicembre – Simius, Vic.
NICCOLI Settimio (Niccolus)	1665, 10 ott. (exh.) –Michelangelus,CC
NICHEI Giovanni (Nicheus)	1667, 13 maggio – Massarius, CC
NICODEMI Costanza (Nicodema)	1665, 11 maggio – Lamparinus
NICODEMI Marco Antonio	1679, 10 novembre – Taddeus, CC
Nicola da Macerata	1668, 21 gennaio – Serantonius, AC
Nicola Marco fu Giov. Batt., faentino	1677, 19 maggio – Gottus, CC
Nicola moglie di Francesco Tulli	1679, 29 agosto – Oddus, CC
NICOLAI Anna Maria (de Nicolao)	1662, 20 giugno – P. Saracenus, C.C.
NICOLAI Francesco	1667, 17 novembre – Consolat. Floren.
NICOLAI Francesco fu Orazio	1664, 30 aprile – Rondinus, CC
NICOLAI GALLI Nicola fu Alterio	1659, 19 aprile – Pizzutus, CC
NICOLAI Maria fu Giovanni Battista	1668, 16 gennaio e 6 aprile (codicilli) – Rondinus, CC
NICOLAI Mariano fu Mariano	1671, 24 aprile – Vipera, CC
NICOLAIS (de) Antonio Francesco	1660, 20 aprile – Guidottus, A.C.
NICOLAIS (de) Maria	1661, 23 marzo – Rondinus, CC
NICOLANGELI Francesco (Nicolai Angeli)	1673, 27 agosto – Abbatonius, CC
NICOLANGELI Giovanna (-colangela)	1678, 8 ottobre – Rondinus, CC
NICOLELLI Carlo	1678, 12 ottobre – Octavianus, CC
NICOLELLI Carlo	1679, 12 ottobre – Octavianus, CC
NICOLELLI Settimia (Nicolella)	1668, 23 luglio – Eusebius, CC
NICOLETTI Anastasia (Nicoletta)	1676, 1 dicembre – Sec.rius Camerae
NICOLINI Bartolomeo (Nicolinus)	1672, 12 ottobre (apert.) – Bellus, AC
NICOLINI Giulia (Nicolina)	1670 (1669), 28 dic. – Paulinus, CC
NICOLINI Maddalena (Nicolina)	1674, 3 marzo – Octavianus, CC
NICOLINI Olimpia (Nicolina)	1663, 29 giu. (cod.) – Lamperinus, CC
NICOLINI Rosina (Nicolina)	1660, 23 novembre – Pinus, Vic.
NICOLIS (de) Domenico	Notaio del Tribunale di Acque e Strade
NICOLLETTRA Domenico	1672, 18 settembre – Rondinus, CC
NICOLOSI Giovanni Battista (-losius)	1666, 20 sett. (cons.) – Angelucci, AC
NICOLOSI Giovanni Battista (-losius)	1670, 19 gennaio – Angeluccius, AC
NICOLUCCI Girolama (Nicoluccia)	1671, 25 aprile – Riccius, Burgi
NIDEI Benedetto (Nideus)	1674, 17 aprile – Rondinus
NIDEUS	Cfr. Nidei
NIELLI Clara	1660, 1 luglio – P. Saracenus, C.C.
NIERI GINGHI Marta	1666, 6 luglio – Simius, Vic.
NIGRIS (de) Anna Maria	1670, 29 settembre – Rondini, C.C.
NIGRIS (de) Bibiana	1675 (1674), 27 dic. – Franciolus, CC
NIGRIS (de) Carlo	1673, 26 aprile – Massarius, CC
NIGRIS (de) Dianora	1668, 14 maggio – Lucarellus, CC
NIGRIS (de) Dianora	1672, 14 febbraio – Caiolus, CC
NIGRIS (de) Dianora	1673 (1672), 29 dic. – Lucarellus, CC
NIGRIS (de) Dianora	1673, 3 gennaio – Lucarellus, CC
NIGRIS (de) Dianora	1679, 29 gennaio – Caiolus, CC
NIGRIS (de) Giovanni	1664, 20 agosto – Lucarellus, CC
NIGRIS (de) Giuseppe	1661, 23 novembre (test. ed apertura codicilli) – Vipera, CC
NILARI Antonio (Nilarius)	1678, 23 marzo – Saracenus, CC
NILI Cecilia fu Lorenzo (Nilii)	1672, 10 giugno - Simius
NILII	Cfr. Nili
NINCI Giulio (Nincius)	1661, 10 dicembre – Serantonius, AC
NINCI Giulio (Nincius)	1662, 17 (codicilli) e 20 (codicilli) agosto – Serantonius, AC
NINI Giulio (Ninus)	1672, 7 settembre – Novius, CC
NINO	Cfr. Nini
NINUS	Cfr. Nini
NIPOTI Carlo Antonio (de Nepotibus)	1669, 11 mag. (cod.) – Valentinus, CC

NIZZA (de) Giovanni Battista	1678, 14 dicembre – Coletta, CC
NIZZICA Angelo	1678, 22 febbraio – Faraglia, CC
NIZZICA Grazia	1679, 14 giugno – Faventinus, CC
NOBILI Anna (de Nobilibus)	1667, 28 luglio – L. Pinus, Vic.
NOBILI Antonio (de Nobilibus)	Cfr. Cesari Anna vedova
NOBILI Antonio, milanese (de Nobilibus)	1671, 28 settembre – Rondinus, CC
NOBILI Carlo (de Nobilibus)	1662, 11 ottobre – Bignanus, C.C.
NOBILI Federico (de Nobilibus)	1661, 28 mar. (cod.) – Octavianus, AC
NOBILI Federico (de Nobilibus)	1666, 1 maggio – Eusebius, CC
NOBILI Federico (de Nobilibus)	1667, 30 ago. – Succ. R. Saracenus, CC
NOBILI Giacomo (Nobilis)	1671, 25 aprile - Morus
NOBILI Giuliano (Nobile, Nobilis)	1663, 8 febbraio – Moninus, Cam. CAS
NOBILI Laura (de Nobilibus)	1669, 20 e 21 (codicilli chiusi) maggio – Marchettus, CC
NOBILI Lorenza (de Nobilibus)	1675, 19 apr. (cod.) –Michelangelus,CC
NOCE	Cfr. Nucci
NOCE (della) Benedetta	1671, 18 ottobre (cod.) - Michelangelus
NOCE (della) Benedetta	1673, 27 aprile (codicilli), 2 (codicilli), 5 (ap.) maggio – Michelangelus, CC
NOCE Domenica, o Menica (de Nuce)	1669 (1668),28 dic.–Michelangelus,CC
NOCE Margherita (de Nuce)	1669 (1668),28 dic.–Michelangelus,CC
NOCERIGHI Giovanni Battista (Nocerighus)	1660 (1659), 26 dicembre (apertura) – Moiranus, CC
NOCTES	Cfr. Notte
NOLFI Margherita (de Nolfis)	Cfr. Ricci Nolfi
NONI Simone (de Nonis, Nonius)	1662, 2 settembre – Gottus, Rota
NONIUS	Cfr. Noni
NOPIS Giovanni	1661, 31 ottobre – Vic.
NORI Curzio (Noro)	1678, 27 gennaio – Rossellus, CC
NORI Pietro (Norius)	1670, 22 settembre – Pacichellus, CC
NORIUS	Cfr. Nori
NORO	Cfr. Nori
NOSSA	Cfr. Nossi
NOSSI Tilla (Nossa)	1661, 10 luglio – Caiolus, CC
NOTARANGELO (de) Nicola	1678, 2 giugno – Caiolus, CC
NOTARI Antonio (de Notariis)	1660, 15 novembre – Moiranus, C.C.
NOTARI Antonio (Notarii, Notarius)	1660, 10 giu. (cons.) – Moiranus, C.C.
NOTARI Brigida (Notaria)	1677, 13 aprile – Eusepius, CC
NOTARIANDI Pietro (Notariandus)	1675, 27 settembre – Marchettus, CC
NOTI Antonina fu Francesco	1663, 26 agosto – Simius, Vic.
NOTI Caterina fu Paolo	1662, 11 novembre – Gazzinus, C.C.
NOTTE Angela (Noctes)	1673, 3 ottobre – Eusebius, CC
NOTTI	Cfr. Notte
NOVATI Giuseppe (Novatus)	1667, 25 agosto – Eusebius, CC
NOVELLI Daria (Novellia)	1663, 11 maggio(codicilli) – Michelangelus, CC
NOVELLI Francesca (Novella)	1678, 19 agosto – Faventinus, CC
NOVELLI Francesco (Novellus)	1669, 13 febbraio – F. Caiolus, CC
NOVELLI Novello (de Novellis)	1650, 6 dicembre – Columna, AC
NOVI Carlo (+1678) (Novii, Novius)	Notaio della Curia Capitolina
NOVI Giacinto (de Novis)	1661, 8 gennaio – Cicellius, CC
NOVI Pietro (Novius)	1670, 22 settembre – Pacichellus, CC
NOVII	Cfr. Novi
NOVILONI Maria (Novilona)	1673, 13 novembre – Lamparinus, CC
NOVIS (de)	Cfr. Novi
NOVIUS	Cfr. Novi
NOZZI Francesca (de Nozzis)	Cfr. Centi Nozzi
NOZZI Salvatore (Nozzius)	1672, 20 gennaio (apert.) – Morus, CC
NUCCI Caterina (Nuccia)	1662, 14 gennaio – Caiolus, C.C.

NUCCI Caterina (Nuccia)	1676, 16 settembre – Rignanus, CC
NUCCI Caterina (Nuccia)	1676, 6 novembre – Rignanus, CC
NUCCI Caterina (Nuccia)	1677, 30 ottobre – Mancinellus, CC
NUCCI Caterina Isidora	Cfr. Cecconi Nucci
NUCCI FAVELLI Maria (de Nuccio)	1660, 14 feb. e 23 apr. – Sabutius, CC
NUCCI Marzia (de Nuccis)	Cfr. Somma Nucci
NUCCI Menica (Nuce)	1677, 12 giugno – Saracenus, CC
NUCCI Tranquillo (Nuccius)	1675, 24 gennaio – Taddeus, CC
NUCE, de Nuce	Cfr. Noce, Nucci
NUNEZ Ginevra	1660, 30 agosto (cod.) – Pizzutus, CC
NUNEZ Ginevra	1671, 10 feb. (ap.) – G.B. Rondinus, CC
NUNEZ Ginevra fu Antonio	1661, 6 dic. (rest.) – Rondinus, CC
NUNTIA, de Nuntiis	Cfr. Nunzi
NUNZI	Cfr. Annunti
NUNZI ANNIBALI Claudia (Nuntia)	1678, 21 dicembre – Succ. Caiolus, CC
NUNZI Ludovica (de Nuntiis)	1677, 7 gennaio – Oddus, CC
Nunzio fu Giulio di Giovanni Battista	1670, 26 gennaio – F. Franciolus, CC
Nunzio fu Giulio Giovanni Battista	1670, 26 gennaio – Franciolus, CC
NUPTIUS	Cfr. Nuzzi
NUTINI Dorotea (Nutina)	1660, 4 febbraio – Simoncellus, AC
NUTINI Giovanni (Nutinus)	1661, 5 dicembre – Curtus
NUTTINI Faustina (Nuttina)	1658, 10 ottobre – Lucarellus, CC
NUVILA Francesco	1675, 5 giugno (cod.) – Abinantes, CC
NUVILI Francesca (Nuvila)	1672, 26 marzo – Abinantes, CC
NUVOLI Domenico	1670, 12 febbraio – Petrocchius, AC
NUZZI FIORI Mario (Nuptius)	1672, 13 giugno – Rondinus, CC
NUZZI FIORI Mario (Nuzzius)	1673, 15 nov. (apert.) – Rondinus, CC
NUZZI Matteo (Nuzzius)	1677, 8 (cod.) e 16 set. – Bonannus, CC
OBICINI Caterina (Obicina)	1679, 28 agosto – Octavianus, CC
OCCHI Nicola (Ochius)	1660 (1659), 26 dic. – Bonannus, CC
OCCINI Giovanni Battista (Occinus)	1660, 31 maggio -Pizzutus, CC
OCELLI Caterina (Ocella)	1667, 18 aprile – Rignanus, CC
OCHIUS	Cfr. Occhi
OCTAVIANELLA	Cfr. Ottavianelli
OCTAVIANI, de Octavianis, -vianus	Cfr. Ottaviani
OCTAVII	Cfr. Ottavi
OCTOBELLUS	Cfr. Ottobelli
OCTONUS	Cfr. Ottoni
ODAN Vittoria Anna (de Odan)	Cfr. Bonamoneta Odan
ODDI Benigno (de Oddis)	1674, 21 maggio – Pasquaruccius, CC
ODDI Caterina fu Guido (de Oddis)	1661, 30 sett. – Michelangelus, C.C.
ODDI Francesco (Oddus)	1667, 8 giugno – Jacopinus, CC
ODDI Gregorio (de Oddis, Oddus)	Notaio della Curia Capitolina
ODDI Salvatore (de Oddo)	1665, 23 apr. (ap.) – Michelangelus,CC
ODDIS, de Oddis	Cfr. Oddi
ODDO (de)	Cfr. Oddi
ODDONI Giovanni Battista (Oddonus)	1670, 3 nov. (cons.) – Rondinus, CC
ODDONI Giovanni Battista (Oddonus)	1673, 9 e 17 (ap.) mar. – Rondinus, CC
ODDUS	Cfr. Oddi
ODESCALCHI Benedetto (E.mo Card., Odescalchus)	1674, 11 maggio (cod.) – Palutius, AC
ODOARDI	Cfr. Doardi
ODOARDI Beatrice fu Benedetto (de Odoardis)	1660, 20 novembre – Burgi
ODOARDI Cecilia (Odoarda)	1661, 19 agosto – Burgi
OFFAI Giovanni	1666, 28 maggio – Petruccius, AC
OFFICIO (de) Vittoria fu Dom., da Poli	Cfr. Vittoria fu Domenico
OGEDA (de) Benito	1661, 20 settembre – de Soto Salazar, pubblico tra Diversi n. 79

OLDRADI Egidio (Oldradus)	1667, 30 agosto (cod.) e 1 settembre (apertura) – Novius, CC
OLERI Isabella Maria (de Oleriis)	1679, 24 febbraio e 19 marzo – Lamperinus, CC
OLIARI Diamate (Oliaria)	1659, 9 aprile – Caninus, Cap. Appell.
OLICARDI Giovanni Carlo (Olicardus)	1664, 15 maggio – Rondinus, CC
OLIMART Pietro	1659, 20 maggio – Pinus, Vic.
OLINI Maddalena (Ulina)	1677, 11 luglio – Vannius, CC
OLIVA	Cfr. Olivi
OLIVA Agnese	1679, 2 giugno – Taddeus, CC
OLIVA Carlo	1672, 26 luglio – Cons. Floren.
OLIVA Ignazio	1671, 28 agosto – Rossellus, CC
OLIVA Ignazio	1671, 20 agosto – Colettus, CC
OLIVA Marzia	Cfr, Imperiali Oliva
OLIVA Patrizio	1656, 7 ottobre (cod.) – J.F. Abinantes
OLIVA Patrizio	1669, 16 aprile (ap.) – Bellus, AC
OLIVA Pietro Giacomo	1675, 2 dicembre – Morus, CC
OLIVARI	Cfr. Olivieri
OLIVARI Antonio (Olivarius)	1659, 27 nov. (cod.) – Octavianus, A.C.
OLIVARI Antonio (Olivarius)	1670, 31 ottobre – Antonetti, C.C.
OLIVARI Sabatino (Olivarius)	1673 (1672), 26 dic. – Saracenus, CC
OLIVARI, Olivaria, Olivarus	Cfr. Livara, Olivieri
OLIVELLI Eusebia (Olivella)	1660 (1659), 31 dic. – Pizzutus, CC
OLIVELLI Eusepia (Olivella)	1677, 23 novembre – Rondinus
OLIVELLI Eusepia (Olivella)	1678, 23 novembre – Abinantes, CC
OLIVELLI Francesco (Olivellus)	1675, 16 gennaio (codicilli), 18 giugno (apertura) – Rondinus, CC
OLIVELLI Francesco (Olivellus)	1675, 18 giugno – Rondinus, CC
OLIVERIA, Oliverii, Oliverius	Cfr. Olivieri
OLIVETANI Pietro (Olivetanus)	1672, 9 novembre – Taddeus, CC
OLIVI	Cfr. Oliva
OLIVI Giacomo (Olivus)	Cfr. Giulio di S. Giovanni Battista
OLIVI Maddalena	1667, 11 febbraio – Antonettus, CC
OLIVI Olivo	1667, 26 giugno – Franciolus, CC
OLIVI TRIBOLINI Felice (Oliva)	1667, 13 settembre – Consol. Floren.
OLIVIERI	Cfr. Olivari
OLIVIERI Alberto (Oliverius)	1662, 12 agosto – Paccichellius, C.C.
OLIVIERI CAMPORI Loretta (-veria)	1665, 30 luglio (cod.) – Novius, CC
OLIVIERI Carlo (Oliverius)	1665, 26 agosto – Rondinus, CC
OLIVIERI Caterina (Oliveria)	1674, 19 giugno – Rondinus, CC
OLIVIERI COMELLES Lucia (-veria)	1670, 23 aprile – J. Gassius, pubbl.
OLIVIERI Cristina (Oliveria)	1661, 22 nov. (cons.) – Florellus, Vic.
OLIVIERI Dianora (Oliveria)	1677, 30 settembre – Vannius, CC
OLIVIERI Francesco (Oliverius)	1661, 22 luglio – Pinus, Vic.
OLIVIERI Giovanna (Olivaria)	1678, 6 e 16 ottobre – Burgi
OLIVIERI Giovanni (Oliverius)	1676, 15 giugno – Mancinellus, CC
OLIVIERI Giovanni (Oliverius)	1677, 12 novembre – Coletta, CC
OLIVIERI Giovanni Battista (-verius)	1661, 7 mar. (cod.) – Succ.Gazzinus,CC
OLIVIERI Giovanni Battista (-verius)	1662, 5 maggio – P. Saracenus, CC
OLIVIERI Giuseppe (Oliverius)	1660, 29 aprile – Novius, CC
OLIVIERI Lorenza fu Pietro (Oliverii)	1664, 5 agosto – Novius, CC
OLIVIERI Lorenzo (Oliverius)	1672, 2 maggio – Eusebius, CC
OLIVIERI Ludovico Erasto (Oliverius)	1660, 12 maggio – Bonannus, CC
OLIVIERI Maddalena (Oliveria)	1668, 20 marzo – Antonettus, CC
OLIVIERI Maddalena (Oliveria)	1672, 20 dic. (cod.) – Palatius, AC
OLIVIERI Orsola (Oliveria)	1678 (1677), 29 dic. – Serantonius, AC
OLIVIERI Pellegrina (Oliveria)	1672, 10 ottobre – Bonannus, CC
OLIVIERI Tecla fu Domenico (-verii)	1677, 26 luglio - Burgi
OLIVITARD Giovanni	1666, 6 gennaio – Rondinus, CC
OLIVUS	Cfr. Olivi

OMALI Edmondo (Omalius)	1669, 25 giugno – P. Fisen, pubbl. tra Diversorum
OMBORNI Pietro Paolo (Umbronus)	Cfr. Dionisi Ombroni
OMBRONI Venera (Ombruna)	1668, 18 apr. e 1 mag. – Rondinus, CC
OMBRUNA	Cfr. Ombroni
OMELLINI Caterina (Omellina)	1663, 19 dicembre (ap.) – Rondinus
OMERO (de) Ricca fu Sabato, ebrea (de Homero)	1663, 21 maggio – Simius, Vic.
OMIDES Antonia, spagnola	1663, 6 febbraio – Eusebius, C.C.
OMO (dell') Maria (dell'Homo)	1659, 13 novembre – Bonannus, CC
ONOFRI Francesco (Honuphrii, Onuphrii)	1665, 24 luglio (cons.) – Simius, Vic.
ONOFRI Lucia (Honuphrii)	1678, 23 luglio – Perellius, CC
ONOFRI Onofrio fu Nic. (Honuphrii)	1677, 7 giugno – Faventinus, CC
Onofrio fu Nicola di Onofrio	1677, 7 giugno – Faventinus, CC
Onorascenzio fu Ausilio	1676, 30 ottobre – Rossellus, CC
ONORATI Antonio (Honoratus)	1665, 24 dicembre – Burgi
ONORATI Francesco Maria	1662, 27 aprile – Petruccius, AC
ONORI Innocenza (Honoria)	1670, 25 settembre – Succ. Gazini, CC
ONORI Innocenza (Onoria)	1670, 1 ott. (cod.) – Succ. Gazinus, CC
ONORI Isidoro (Honorius)	1680, 12 gennaio – Massarius, CC
ONORI Risolea fu Francesco (Honorii)	1668, 9 maggio – Rondinus, CC
Onorio del SS. Sacramento, Fr.	1663, 10 ottobre – Curtus, AC
ONUPHRII	Cfr. Onofri
OQUIDAM Roberto	1664, 2 agosto – Rondinus, CC
ORADA Andrea	1672, 1 agosto – de Benedictis, CC
ORADI	Cfr. Orada
ORAFO (dell') Silvia	1664, 3 ottobre – Michelangelus, CC
ORAZI Agostino (Horatius)	1662, 17 ottobre – Lollius, A.C.
ORAZI Domenico fu Giov. (Horatii)	1664, 17 febbraio – Lucarellus, CC
ORAZI Santa fu Domenico (Horatii)	1677, feb. (t. e cod.) – Novius, CC
Orazio di S. Stefano, Fr.	1676, 18 maggio – Saracenus, CC
Orazio fu Salvatore	1679, 31 gennaio – Novius, CC
ORBI	Cfr. Orbus
ORBUS Paolo	1668, 14 dicembre – Abinantes, CC
ORCA Antonio (Orcha)	1673, 13 giugno – Cons. Flor.
ORCHA	Cfr. Orca
ORCO (dell') Pasquale	1661, 25 aprile – Petruccius, AC
ORDANDI Davide (Orlandus)	1671, 25 giu. (cod.) – Valentinus, CC
ORECCHI Felice (Orecchia)	1672, 26 luglio – Rondinus, CC
OREFICI Porzia (de Orificis)	1676, 31 maggio – Saracenus, CC
OREGGIUS	Cfr. Oregi
OREGI Bartolomeo (Ill.mo D, -gius)	1663, 15 marzo – Petruccius, A.C.
OREGI Bartolomeo (Oreggius)	1669, 11 maggio – Simius, Vic.
OREGI Bartolomeo (Oregius)	1666, 27 feb. (rev.) – Petruccius, A.C.
OREGI Giovanni Battista (Oregius)	1669, 21 giugno – Palutius, AC
OREGI Nicola (Ill.mo, Oregius)	1672, 11 giugno – de Blanchis, Vic.
OREL PAOLUCCI Giovanni	1662, 20 ago.(ap.) – Michelangelus, CC
ORELLI Carlo (Orellus)	1662, 14 febbraio – Tabanellus, A.C.
ORFINI Menica (Orfina)	Cfr. Belli Orfini
ORGHES Lorenzo	1671, 14 settembre – Morus, CC
ORIFICIS (de)	Cfr. Orefici
ORIGONI Bernardo (Origonus)	1662, 18 febbraio – Simius, Vic.
ORINZIA Margherita (Orinthia)	1673, 13 marzo – Rossellius, CC
ORLANDI Agata (Orlanda)	1673, 5 agosto – Palutius, AC
ORLANDI Alessandro (Orlandus)	1671, 10 marzo – Rossellus, CC
ORLANDI Alessandro (Orlandus)	1672, 13 aprile (cod.) – F. Caiolus, CC
ORLANDI Anna Virginia (Orlanda)	1679, 2 settembre – Caiolus, CC
ORLANDI Antonio (de Orlandis)	1674, 1 dicembre – Rossellius, CC
ORLANDI Argentina (Orlanda)	1674, 7 luglio – Michelangelus, CC

ORLANDI CAPOTOSTI Felice	1668, 17 (codicilli) e 26 aprile (apertura) – Octavianus, CC
ORLANDI CAPRANICA Isabella (-da)	1678, 16 giugno – Morus
ORLANDI Costanza	1669, 1 marzo – Vannius
ORLANDI Costanza (Orlanda)	1662, 25 febbraio – Marchettus, C.C.
ORLANDI Davide (Orlandus)	1679, 25 aprile – Julianus, Gub.
ORLANDI Elena (de Orlandis)	Cfr. Candelori Orlandi
ORLANDI Elena (Orlanda)	1662, 4 dicembre – Novius, CC
ORLANDI Elena (Orlanda)	1671, 26 aprile – Marchettus, CC
ORLANDI Elena (Orlanda)	1672, 27 aprile – Vannius, CC
ORLANDI Elisabetta (de Orlandis)	1673, 15 settembre – Rondinus, CC
ORLANDI Faustina (Orlanda)	1679, 16 gennaio – de Comitibus, CC
ORLANDI Francesca (Orlanda)	1671, 5 novembre – Valentinus, CC
ORLANDI Gervasio (Orlandus)	1675, 4 gennaio – de Oddis, CC
ORLANDI Giovanna (Orlanda)	1674, 14 maggio – Morus
ORLANDI Giovanni (Orlandus)	1677, 23 dicembre (cod.) – Vannus, CC
ORLANDI Giovanni Battista (-landus)	1677, 2 dic. (ap.) – de Rubeis, Vic.
ORLANDI Ippolita (Orlanda)	1664, 3 luglio (ap.) – Petruccius, AC
ORLANDI Isabella (Orlanda)	1678, 26 luglio (test.ap.) – Morus, CC
ORLANDI Laura (de Orlandis)	1677, 8 aprile – Eusebius, CC
ORLANDI Luca Antonio (de Orlandis)	1664 (1663), 26 dic. – Succ.Gazinus,CC
ORLANDI MAINI Ippolita	1661, 8 gennaio – Petruccius, AC
ORLANDI MAINI Ippolita (Orlanda)	1662, 17 settembre – O. Petruccius, AC
ORLANDI Maria (Orlanda)	1676, 16 nov. – Riccius, Cons Flor.
ORLANDI Marta	1675, 26 dicembre – Pasquaruccius,CC
ORLANDI MARTI Ippolita (Orlanda)	1661, 24 gen. (cod.cod.)–Petruccius,AC
ORLANDI Orlando	1666, 26 luglio – Vipera, CC
ORLANDI Tommaso (Orlandus)	Notaio pubblico
ORLANDINI Ginevra (Orlandina)	1653, 8 giugno (cod.) – Morus, CC
ORLANDINI Giovanni (Orlandinus)	1676, 16 luglio – Octavianus, CC
ORLANDINI Giovanni Battista (-nus)	1662, 21 marzo - Novius, CC
ORNANI Isabella	1667, 29 marzo (ap.) – Rignanus, CC
ORNANO Giulio (Ornanus)	1663, 20 febbraio (ap.) – Bossius, AC
ORO	Cfr. Auro
ORO (dell') Agnese	1667, 1 febbraio – Succ. Gazinus, C.C.
ORO (dell') Agnese (de Auro)	1669, 15 maggio (codicilli) – Succ. Contuccius, C.C.
ORO (dell') Francesco	1669, 1 gennaio – Consolatus Florent.
ORO (dell') Giovanni Battista	1679, 8 novembre – Rossellus, CC
ORSANA Giacomo e Tegli Giacoma, coniugi	1662, 20 novembre – Rondinus, CC
ORSELLI Francesca (Orsella)	1662, 14 aprile – Florellus, Vic.
ORSELLI Giovanni Battista (Orsellus)	1660, 18 ottobre (ap.) – Pizzutus, CC
ORSELLI Giovanni Battista (Ursellus)	1660, 22 aprile (cod.) – Rondinus, CC
ORSETTI Michelangelo (Orsettus)	1672, 25 agosto – Riccius, Burgi
ORSI Alessandro (Ursus)	1673, 10 novembre – Palutius, AC
ORSI Apollonia (de Ursis)	1660, 30 maggio – Gazzinus, C.C.
ORSI Felice (Ursius)	1667, 19 ott. (ap.) – Michelangelus, CC
ORSI Francesca (de Ursis)	1680 (?), 7 gennaio – Coletta
ORSI Francesca (Ursa)	Cfr. Nardi Orsi
ORSI TROTTI Felice	1671, 2 marzo – Rossellius, CC
ORSINI ... (Orsinus)	Notaio
ORSINI Alessandro Maria (Ursinus)	1664, 20 nov. (cod.) – Simoncellus, AC
ORSINI Angelo, da Orvieto (Orsinus)	1669, 18 aprile – R. Saracenus, C.C.
ORSINI Antonio (Ursinus)	1662, 20 febbraio – Rondinus, C.C.
ORSINI Ferdinando, Ser,mo D. duca di Bracciano (Ursinus)	1660, 4 marzo – Curtus, CC
ORSINI Francesca (Ursina)	1678, 24 aprile – Novius, CC
ORSINI Giacomo (Orsinus)	1665, 6 gennaio – Agricoltura
ORSINI Giuseppe (Ursinus)	1679, 3 febbr. (cod.) – Angeluccius, AC

ORSINI Giustiniana, Ecc.ma (Ursina)	1663, 23 dic. (ap.) – Abinantes, CC
ORSINI Gregorio (Ursinus)	1677, 13 agosto – Colettus, CC
ORSINI Ippolita (Ursina)	Cfr. Ludovisi Orsini
ORSINI Mario, Ill.mo R.P.D. (Ursinus)	1661, 9 giugno – Colavanus, CC
ORSINI Marzio (Ursini)	1674, 17 maggio – Pacichellus, CC
ORSINI Michelangela (Ursina)	1677, 14 aprile – Bellettus, AC
ORSINI Michelangela (Ursina)	1678, 17 gennaio – de Oddis, CC
ORSINI MUTI Virginia, Ill.ma duchessa (Ursina)	1673, 17 gennaio (apertura) – Lucarellus, CC
ORSINI Paolo Emilio (Ursinus)	1664, 11 dicembre (ap.) – Palutius, AC
ORSINI Sertorio, Ill.mo (Ursinus)	1673, 17 luglio – Angeluccius, AC
ORSINI Virginia (de Ursinis)	Cfr. Bianchini Orsini
ORSINI Vittorio fu Mariotto (Ursini)	1676, 23 agosto – Palutius, AC
ORSO (dell') Giovanni Battista	1662, 25 settembre – Burgi
ORSO (dell') Lucia	1680, 5 gennaio – Martolus, CC
Orsola di Girolamo fu Bernardino	1671, 17 settembre – Morus, CC
Orsola fu Bernardino, romana	1670, 6 gennaio – J.F. Abinantes, CC
ORSOLI Carlo (Orsolus)	1676, 18 maggio – Oddus, CC
ORSOLINI Bradamante (Ursolina)	1656, 16 sett. (cod.) – Abinantes, C.C.
ORSOLINI Maria Giovanna (Ursolina)	1677, 1 aprile – Bonannus, CC
ORSUCCI Federico (Orsuccius)	1660, 5 maggio – Tenaglini, CC
ORTANI Luigi (Hortanus)	1669, 4 agosto – Eusebius, C.C.
Ortenzio fu Pietro Agostino	1676, 6 aprile – Rondinus, CC
ORTIQUES Giuseppe	1673, 23 novembre – Gassio, pubbl.
OSELLI Filippo (Osellius)	1662, 10 dicembre – Novius, Cam.
OSINI Tommaso (Hosinus)	1665, 4 marzo – Rondinus, CC
OSSA Plautilla (Hossa)	1661, 10 luglio – Caiolus, CC
OSSANI Maria (Ossana)	1667, 8 febbraio – Paccichellus, CC
OSSANI Maria (Ossana)	1673, 21 novembre – Pacichellus, CC
OSSO (dell') Carlo	1665, 11 agosto – Burgi
OSSO (dell') Elisabetta	1663, 19 aprile – Massarius, CC
OSSO (dell') Maria Francesca	1662, 9 ottobre – Serantonius, AC
OSSOLI Antonio	1668, 16 marzo – Rondinus, C.C.
OSSUTI Nicola (Ossutius)	1660, 21 luglio – Marchettus, CC
OTTAVI Fabiano fu Santi (Octavii)	1676, 22 giugno – Faventinus, CC
OTTAVIANELLI Ottavia (Octavianella)	1671, 17 agosto – Simius, Vic.
OTTAVIANI Alcide (Octavianus)	Notaio dell'Auditore di Camera
OTTAVIANI Anselmo (Ottavianus)	Notaio della Curia Capitolina
OTTAVIANI Antonio (Ottavianus)	Notaio
OTTAVIANI Apollonia fu Giovanni Filippo (Octaviani)	1668, 30 giugno – Rondinus, C.C.
OTTAVIANI Girolama (de Octavianis)	1676, 12 ottobre – Saracenus, CC
OTTAVIANI Girolama (de Ottavianis)	1670, 18 gennaio (cod.) – T. Palutius
OTTAVIANI Vincenzo (Octavianis, Octavianus)	Notaio della Curia Capitolina e del Vicario
OTTAVIANI Vincenzo? (Octavianus)	Notaio dei Neofiti e delle Strade
OTTAVIANO (de) Maddalena	1674, 18 novembre – Rondinus, CC
OTTHINUS	Cfr. Ottini
OTTINI Giovanni Battista (Otthinus)	1664, 5 e 9 marzo – Gazzinus, CC
OTTINI Pietro	Cfr. Marta vedova
OTTOBELLI Giovanni Filippo	1675, 13 gennaio – Bellus, AC
OTTONI Giuseppe (Octonus)	1680, 19 febbraio – Restettus, CC
OVANELLA Antonio	1664, 29 gennaio – Rondinus, C.C.
OVANELLA Antonio (Ovanilla)	1664, 31 genn. (cod.) – Rondinus, C.C.
OVANILLA	Cfr. Ovanella
OVIDI Giuseppe fu Ovidio (de Ovidiis)	1673, 22 feb. e 16 lug. – Fecchius, AC
OVURIER Claudio Antonio	1677, 27 aprile – Secr.rii Cam.ae
PACCARINI Margherita (de -carinis)	Cfr. Carminati Paccarini
PACCARONI Elena Barbara (-carona)	1670, 25 aprile (ap.) – L. Bellus, AC

PACCI Domenica (Paccia)	1669, 7 settembre – Contuccius, CC
PACCI Laura	1663, 27 ottobre (rest.) –Petruccius,AC
PACCICHELLI, Paccichellius	Cfr. Pacichelli
PACCILI Giovanni (Paccilii)	Cfr. Palma fu Giustozzo vedova
PACCINUS	Cfr. Pavini
PACCONI	Cfr. Pavoni
PACCONI Nicola	1671, 18 agosto – Rondinus, CC
PACCONI Nicola (Paccona)	1672, 24 gennaio – Antonetus, CC
PACE (Pacis)	Cfr. Paris
PACE Angela	1669, 11 ottobre – Vipera, C.C.
PACE Angela (Paces)	1669, 23 marzo – Gazzinus, C.C.
PACE Artemisia	1663, 5 genn. (ap.) – Petruccius, A.C.
PACE Artemisia	1663 (1662), 26 dicembre (codicilli) – Petruccius, A.C.
PACE Caterina (de Pace)	1668, 24 ottobre – Senatoris
PACE Clara (Pax)	1660, 11 ottobre – Valentinus, C.C.
PACE Elisabetta (Paces)	1672, 25 febbraio – Bonannus, CC
PACE Marco	1670, 30 giugno – Succ. Gazini, CC
PACE Maria Laura	1665, 23 mag. (cod.) – Jacopinus, CC
PACE NALDINI Giovanni Batt. (Pax)	1679, 22 settembre – Colettus, CC
PACE Petronilla (de Pace)	1663, 1 gennaio – Rondinus, CC
PACE Virginia (Paces)	1672, 29 novembre – Rondinus, CC
PACE Virginia (Pacis)	1661, 30 marzo – Valentinus, CC
PACERI Maria (Paceria)	1673, 26 maggio – Franciolus, CC
PACES	Cfr. Pace
PACETTI Maddalena (Pacetta)	1670, 24 febbr. – J. Pasquaruccius, CC
PACETTI Remigio (Pacettus)	1676, 27 giugno – Marchettus, CC
PACETTI Vincenzo (Pacettus)	1669, 5 giugno (cod.) – Novius, CC
PACETTI Vincenzo (Pacettus)	1674, 3 luglio (apert.) – Rondinus, CC
PACIANI Giuliano (Pacianus)	1660, 22 marzo (cod.) – Florellus, Vic.
PACIANI Giuliano (Pacianus)	1662, 17 nov. (cod.) – Abinantes, CC
PACIANI Giuliano (Pacianus)	1672, 5 gennaio – Abinantes, CC
PACICHELLI Francesco (-cichellus)	1664, 21 aprile (cod.) – Novius, CC
PACICHELLI Francesco (Paccichelli)	1670, 29 luglio (cod.) – C. Novius, CC
PACICHELLI Francesco (Pacichellus)	1672, 4 febbraio (cod.) – Novius, CC
PACICHELLI Francesco (Pacichellus)	1675, 19 giugno (apert.) – Novius, CC
PACICHELLI Francesco (Paccichellius, Pacichellus)	Notaio della Curia Capitolina
PACICHELLI Pietro Antonio (Paccichellus, Pacichellius, Pacichellus)	Notaio della Curia Capitolina
PACIFICI Francesco (Pacificus)	1660, 27 luglio – Cons. Floren.
PACIFICI Girolama (Pacifica)	1679, 16 aprile – Coletta, CC
PACILLI Giuseppe	1671, 14 luglio – Simius, Vic.
PACINI Francesco (Pacinus)	1658, 8 marzo – Cons. Floren.
PACINI Giovanni (Pacinus)	1662, 23 feb. (cod.) – Paccichellus, CC
PACINI Girolama (Pacina)	1666, 8 ago. (2 docc.) – F. deCaiolis,CC
PACINI Giuliano (Pacinus)	1672, 5 gennaio (ap.) – Abinantes, CC
PACINI Luca (Pacinus)	1665, 14 gennaio – Paccichellius, CC
PACINI Lucia (Pacina)	1678, 28 febbraio – Bellettus, AC
PACINI Michele (Pacinus)	1676, 9 gennaio – Oddus, CC
PACINI Orsola (Pacina)	Cfr. Mesari Pacini
PACINI Ortenzia (Pacina)	1662, 13 aprile – Serantonius, AC
PACIOTTI Domenico (Paciottus)	1678, 22 giu. (cod.) – Octavianus, CC
PACIR Simone	1678, 14 maggio – de Rubeis, Vic.
PACIS	Cfr. Pace
PACIS (de) Graziosa	1671, 27 maggio – Rignanus, CC
PACTO	Cfr. Patto
PACTORIUS	Cfr. Pattori
PADOSI Michele (Padoso)	1662, 3 ottobre – Paccichellus, CC

PADOVANI Angela (Paduana)	1662, 17 giugno – Abinantes, C.C.
PADOVANI Elisabetta (-na, Paduana)	1670, 6 febbraio – F. Marchettus, CC
PADOVANI Francesco (Padovanus)	1679, 12 marzo – de Benedictis, Cons.
PADRINI	Cfr. Patrini
PADUANA, Paduanus	Cfr. Padovani
PAGANELLI Bonaventura (-ganellus)	1669, 19 novembre – G.B. Rondini, CC
PAGANELLI Caterina (Paganella)	1679, 26 gennaio – Abinantes, CC
PAGANELLI Lucia (Paganella)	1660, 4 settembre – Succ. Cellii, CC
PAGANELLI Maddalena	1659, 21 sett. (rest.) – T. Tullius, CC
PAGANELLI Maddalena	1663, 25 febbraio – Michelangelus, CC
PAGANELLI Maddalena (Paganella)	1661, 15 ottobre – Michelangelus, CC
PAGANETTI Carlo (Paganettus)	1670, 25 novembre – F. Franciolus, CC
PAGANI Carlo (Paganus)	1678, 6, 8 (cod.) giugno – Perellius, CC
PAGANI Francesca	1667, 29 agosto – Vipera, CC
PAGANI Francesco Berto (Paganus)	1674, 15 agosto – Lamparinus, CC
PAGANI Giovanna (Pagana)	Cfr. Rai Pagani
PAGANI Giovanni (Paganus)	Notaio dell'Agricoltura
PAGANI Giovanni Battista (Paganus)	1664, 11 agosto – Angeluccius, AC
PAGANI Lelio (Paganus)	1677, 11 settembre – Rondinus, CC
PAGANINI Barbara fu Giovanni	1664, 11 gennaio – Michelangelus, C.C.
PAGANINI Veronica (Paganina)	1669, 22 marzo – Petrocchius, AC
PAGANONI Girolamo (Paganonus)	1663, 7 luglio – Rondinus, CC
PAGI	Cfr. Pago
PAGLIA Anna	1679, 10 gennaio – Julianus, Gub.
PAGLIA Evangelista	1675, 18 marzo – Bonannus, CC
PAGLIA Felice	Cfr. Didaci Paglia
PAGLIA Lucrezia	1664, 25 luglio – Valentinus, CC
PAGLIA Lucrezia	1666, 1 nov. (ap.) – Valentinus, CC
PAGLIA Marco fu Martino	1674, 10 maggio – Antonettus, CC
PAGLIANI	Cfr. Paleani
PAGLIARI	Cfr. Paleari
PAGLIARI Elisabetta (Pagliara)	1679, ... dicembre – Vannius, CC
PAGLIARI Elisabetta (Pagliaria)	1676, 12 aprile – Oddus, CC
PAGLIARI Margherita (Pagliaria)	1678, 16 novembre – Saracenus, CC
PAGLIARIA	Cfr. Pugliaria
PAGLIARINI Felice (Pagliarinus)	1661, 13 nov. – Succ. Mancinus, CC
PAGLIAROLI Caterina (Pagliarola)	1661, 9 settembre – Marchettus, C.C.
PAGNINI Francesco (Pagninus)	1664, 12 dicembre – Martagna, CC
PAGNINI Guglielmo (Ab.)	1659, 6 agosto – A. Jordanus, Cam.
PAGNONCELLI Bartolomeo (-cellus)	1679, 22 agosto – Faventinus, CC
PAGNONCELLI Giovanni Battista (Pangioncellus)	1662, 14 luglio - Aromatariorum
PAGNONCELLI Margherita (-cella)	1667, 5 novembre – Monaldus, AC
PAGNONI Antonio (Pagnonus)	1677, 10 marzo - G. de Oddis, CC
PAGNOTTA Stefano	1677, 31 agosto – de Caiolis, CC
PAGO (de) Claudio	1671, 27 agosto – Eusebius, CC
PAGO Claudio	1670, 22 dicembre – Eusebius, CC
PAGO' Claudio	1677, 21 febbraio – Faraglia, CC
PAINELLI Andrea	1678, 3 gennaio – Bonannus, CC
PAINI Gaspare (de Paina)	1660, 18 dicembre – Pulottus, C. AS.
PAIR Simone	1679, 14 maggio (rev.) – Rondinus, CC
PAITINA BENETTA Caterina	1661, 13 luglio – Abinantes, C.C.
PALADINI Aurelia (Palladina)	1679, 19 gennaio – Bellus, AC
PALADINI Giovanni (Paladinus)	1679, 19 settembre – Serantonius, AC
PALADINI Laura (Paladina)	1665, 21 febbraio – Rondinus, CC
PALADINI Maria (Paladina)	1661, 14 agosto – Lucarellus, CC
PALADINI Venanzio (Paladinus)	1671, 28 marzo – Saracenus, CC
PALADINI Veronica (Paaldina)	1678, 25 gennaio – Riccius, Cons. Flor.
PALAGI MANFRONI Ginevra (Ill.ma) (Palaggi)	1666, 22 maggio (apertura) – Petruccius, AC

PALAGIO (del) Dianora (Ill.ma)	Cfr. Deti del Palagio
PALANGHI Girolama (Palangha)	1676, 11 maggio – Mancinellus, CC
PALANTI Domenico (Palantius)	1666, 7 luglio – Pelusius, AC
PALANTIERI Caterina (Palantieria)	1673, 18 gennaio – Colettus, CC
PALARI Felice (Palarius)	1678, 2 aprile – Rignanus, CC
PALATIA, Palatius	Cfr. Palazzi, Paluzzi
PALAZZI Carlo	Cfr. Maria fu Giovanni Battista
PALAZZI Carlo (Palazzius)	1662, 19 nov. (cod.) – Julianus, Gub.ris
PALAZZI Margherita (Palazza)	1676, 4 giugno – Rossellus, CC
PALAZZI Pietro Francesco (Palatius)	1663, 25 sett. – Succ. Gazzinus, CC
PALAZZI TAVERNA Caterina (Palatia)	1668, 18 luglio – Simius, Vic.
PALAZZI VALENTI Valenza	1663, 17 aprile – Cons. Floren.
PALAZZOLI Medea (Palazzola)	1674, 13 dicembre – Eusebius, CC
PALAZZOLI Olimpia (Palazzola)	1664, 20 settembre – Paccichellius, CC
PALAZZOLI Olimpia (Palazzola)	1669, 8 luglio – Paccichellus, CC
PALAZZOLI Olimpia (Palazzolia)	1673, 9 gennaio – Eusebius, CC
PALAZZOLI PERUZZINI Olimpia (-la)	1665, 9 luglio – Paccichellius, CC
PALAZZOLI Vittoria (Palazzola)	1666, 1 maggio – Vipera, CC
PALEANI Domenico (Paleanus)	1679, 17 settembre – Taddeus, CC
PALEARI Bartolomeo (Palearius)	1660, 2 giugno (cod.) – Rignanus, C.C.
PALEARI Bernardino (Palearius)	1671, 2 (consegna), 15 (apertura) marzo – Lamparinus
PALEARI Elisabetta (Pallearia)	1679, 13 novembre – Cimarronus
PALELLI TROPPI Persiana (Palella)	1666, 1 settembre – F. Caiolus, CC
PALENCA Giovanni Battista	1668 (1667) – 26 dic. – Bonannus, CC
PALERMO Vittoria (Palerma)	1672, 15 agosto – Monaldus, AC
PALERSA Vittoria	1677, 26 settembre – Rondinus, CC
PALETTI COSTANTINI Marta (-letta)	1672, 2 dic. (ap.) – Lucarellus, CC
PALIANI Maddalena (Paliana)	1665, 5 maggio – Martagna, CC
PALIANI Stella (Paliana)	1662, 20 ottobre – Michelangelus, CC
PALICA Costantino	1656, 6 ottobre – C. Vipera, C.C.
PALINI Giulia fu Andrea (Palina)	1660, 23 novembre – Antonettus, CC
PALIOTTI	Cfr. Palliotti
PALLADINI (Palladina)	Cfr. Paladini
PALLAMOLLA Giuseppe	1678, 13 marzo (ap.) – de Rubeis, Vic.
PALLANTE	Cfr. Parlanti
PALLANTE Giulia (de Pallantis)	Cfr. de Vita Pallanti
PALLAVICINI Lazzaro (E.mo D. Card., Pallavicinus)	1670, 26 dicembre (codicilli) – L. Bellus, AC
PALLAVICINI Nicola (Ecc.mo, -cinus)	1679, 16 agosto (ap.) – Sibilla, Cam.
PALLAVICINI Nicola (Ecc.mo, -cinus)	1679, 14 agosto (ap.) – Antamorus, CC
PALLAVICINI Sforza (E.mo Card.) (Pallavicinus)	1667, 5 giugno – Petrocchius, AC
PALLEARIA	Cfr. Paleari
PALLIANO MARENI Stella	1666, 15 novembre – Simius, Vic.
PALLINI Maria (Pallina)	1669, 1 febbraio – Paccichellus, CC
PALLIOTTI	Cfr. Pallotta
PALLIOTTI Angela (Palliotta)	1674, 20 ottobre – G. de Oddis, CC
PALLOCCI Andrea (Palloccius)	1669, 2 gennaio – Palutius, A.C.
PALLONI Lelio (Pallonus)	1669, 21 gennaio – Bonannus, CC
PALLOTTA	Cfr. Palliotti
PALLOTTA Cecilia (de Pallottis)	Cfr. Paluzzi Pallotti
PALLOTTA Francesco	1675, 9 ottobre – Mancinellus, CC
PALLOTTA Giacomo, Fr.	1660, 19 novembre – R. Saracenus, CC
PALLOTTA Giovanni Battista	1664, 11 aprile – Pulottus, Cam.
PALLOTTA Giovanni Battista	1679, 4 marzo (apert.) – Vitellius, CC
PALLOTTA Giovanni Battista (E.mo Card.)	1668, 19 gennaio (codicilli) – O. Riccius, Consolatus Florent.
PALLOTTA Giovanni Battista (Pallottus)	1675, 2 luglio (codicilli) – Succ. Michelangelus, CC

PALLOTTA Giovanni Domenico (-tus)	1672, 17 maggio – Saracenus, CC
PALLOTTOLI Nicola o Cola (-lottolus)	1669, 7 aprile – Succ. Martagna, CC
PALMA Caterina	1659, 12 sett. – Michelangelus, C.C.
PALMA Caterina	1660, 13 gennaio – Massarus, C.C.
PALMA Faustina	1679, 2 maggio – Eusebius, CC
PALMA Francesco	1663, 9 gennaio e 28 febbraio (rev.) – Martagna, CC
Palma fu Giustozzo ved. Giov. Paccili	1662, 24 aprile – Petruccius, AC
PALMA Giacomo Antonio	1667, 9 ottobre – Rossellius
PALMA Margherita	1676, 20 giugno – Malvetius, AC
PALMA Marta	1670, 14 ottobre – M. Jacopinus, CC
PALMERI ... (Palmerius)	Notaio del Governatore
PALMERI Adriana (Palmeria)	1671, 3 settembre – Monaldus, AC
PALMERI Cecilia (Palmeria)	1675, 20 ottobre – Eusebius, CC
PALMERI Francesca (Palmeria)	Cfr. Rombi Palmeri
PALMERI Francesco (Palmerius)	1664, 6 marzo – Angeluccius
PALMERI Gentilina (Palmeria)	1675, 20 settembre – de Blanchis, Vic.
PALMERI Giovanni Battista (-merius)	1666, 30 giugno – Antamorus, Cam.
PALMERI, Palmeria	Cfr. Palmieri
Palmerio fu Loreto	1679, 2 ottobre – Rossellius, CC
PALMIERI	Cfr. Palmeri
PALMIERI Felice	1677, 4 ottobre – Mancinellus, CC
Palmuccio fu Palmuccio	1676, 26 febbraio – Riccius, Burgi
PALOCCI Maria (Paloccia)	1676, 16 settembre – Bonannus, CC
PALOMBARA Anna (Palumbaria)	1679, 30 gennaio - Perellius
PALOMBI Agostino (Palumbi)	1677, 24 novembre – Rossellius
PALOMBI Alessandro (Palumbus)	1665, 22 giugno (ap.) – Simius, Vic.
PALOMBI Andrea (Palumba)	1662, 5 sett. (ap.) – Rondinus, C.C.
PALOMBI Andrea (Palumbus)	1661, 7 marzo – Antonettus, C.C.
PALOMBI Andrea (Palumbus)	1667, 4 settembre – Novius, C.C.
PALOMBI Angela (Palumba)	Cfr. Transarici Sentinelli Palombi
PALOMBI Benedetta Maria (Palumba)	1672, 29 luglio – Morus
PALOMBI Carlo (Palumbus)	1673, 11 novembre – Taddeus, CC
PALOMBI Francesca (Palumba)	1664, 4 settembre – Antonettus, CC
PALOMBI Francesca (Palumba)	1665, 4 maggio – Antonettus, CC
PALOMBI Giovanni (Palumbus)	1664, 7 settembre – Martagna, CC
PALOMBI Giovanni (Palumbus)	1668 (1667), 27 dicembre (cod.) – Jordanus, Cam.
PALOMBI Giovanni (Palumbus)	1669, 18 gennaio – Jordanus, Cam.
PALOMBI Ippolita (Palumba)	1671, 28 marzo – de Benedictis, CC
PALOMBI Maria (Palumba)	1670, 9 settembre – Vannius, CC
PALOMBI Maria fu Sante Giacomo (de Palumbis)	1675, 3 agosto – Franciolus, CC
PALOMBI PERELLI Bernardo (Palumbus)	Notaio della Curia Capitolina
PALOMBINI Angela (Pelombina)	1672, 21 aprile – Rondinus, CC
PALOTTUS	Cfr. Pallotta
PALOZZI Carlo (Palozzius, Palozzus)	1670, 26 ottobre – N. Florellus, AC
PALTONERI Benedetta (Paltoneria)	1678, 20 agosto – Faventinus, CC
PALUCCI	Cfr. Paluzzi
PALUMBA, Palumbi, de Palumbis, Palumbus	Cfr. Palombi
PALUMBARIA	Cfr. Palombara
PALUNCA Domenico	1661, 4 agosto – Rignanus, CC
PALUTIA, Palutius	Cfr. Paluzzi
PALUZZI	Cfr. Palazzi, Palocci, Paolucci
PALUZZI ... (Paluccius)	Notaio del Governatore
PALUZZI ALBERTONI Antonio, Ill.mo D. (Palutius Albertonius)	1661, 2 dicembre (apertura testamento e codicilli) – Petruccius, A.C.
PALUZZI ALBERTONI Laura (Palutia)	Cfr. Carpegna Paluzzi Albertoni

PALUZZI Caterina (Palutia)	1665, 11 aprile – Simius, Vic.
PALUZZI Giuseppe Antonio (Palutius)	1668, 21 dicembre – Bellus, AC
PALUZZI Maria Francesca (Palutia)	1678 (1677) 26 dic. – Octavianus, Vic.
PALUZZI PALLOTTA Cecilia (Palutia)	1676, 10 aprile – Pacichellus, CC
PALUZZI Tommaso (+1678) (Palutii, Palutius)	Notaio dell'Auditore di Camera
PANARA Domenico	1671, 11 dicembre – Michelangelus, CC
PANAROZZI Felice Maria (-narozzia)	1678, 15 maggio – Novius, CC
PANATTA Girolamo	1661, 12 febbraio – Abinantes, CC
PANATTONI Alessandra	1678, 3 gennaio – Pasquaruccius, CC
PANCACCINI Faustina (Pancavini)	1670, 12 febbraio – C. Vipera, CC
PANCALDI Vittoria	1678 (1677), 28 dic. – Serantonius, AC
PANCARI Andrea (Pancarus)	1676, 15 marzo – Riccius, Cons. Floren.
PANDOLFI Domenico (Pandulphus)	1666 (1665), 28 dicembre, 6 (codicilli) e 12 gennaio – P. Saracenus, CC
PANDOLFI Elisabetta fu Valentino (Pandulphi)	1664, 11 giugno – Abinantes, CC
PANDOLFI Giacomo (Pandulphus)	1662, 11 dicembre – Lamparinus, CC
PANDOLFI Giulia (Pandolpha)	1671, 24 febbraio – Eusebius, CC
PANDULPHI, Pandulphus	Cfr. Pandolfi
PANE Maddalena	1671, 21 dicembre – Fecchius, CC
PANERI Virginia	1661, 16 settembre – Pulottus, Cam.
PANESI Angela Maria Benedetta (Panesia)	1670, 13 aprile – G.B. Rondinus, C.C.
PANESI Girolamo (Panesius)	1667, 18 febbraio – Rondinus, CC
PANETTI Maddalena (Panetta)	1673, 15 febbraio – Franciolus, CC
PANGIONCELLUS	Cfr. Pagnoncelli
PANI Caterina	1676, 22 agosto (cod.) – Novius, CC
PANI Giovanni Battista (de Panis)	1666, 21 giugno – Lamparinus, CC
PANICAROLI Marta (Panicarola)	1675, 30 ott. (cod.) – Antonettus, CC
PANICHELLI Artemisia (Panichella)	1676, 14 aprile – Lamperinus, CC
PANICI Antonio (Panicus)	1671, 20 agosto – Valentinus, CC
PANICI Caterina (Panichi)	1671, 16 ottobre – Eusebius, CC
PANICI Maddalena (Panica)	1671, 12 marzo – Valentinus, CC
PANICO Pietro (Panicus)	1666, 14 aprile – Eusebius, CC
PANICO Pietro (Panicus)	1669 (1668), 26 dic. – P. Saracenus,CC
PANIMOLLE Giovanni Nicola (-molla)	1668, 12 settembre – R. Saracenus, CC
PANINI Angela (Panina)	1679, 19 gennaio – Perellius, CC
PANINI Luca (Paninius)	1679, 28 luglio – Martholus, Vic.
PANIS (de)	Cfr. Pani
PANIZZA Ludovico	1680, 7 febbraio (ap.) – Cons. Flor.
PANIZZA Tommaso	1668, 22 marzo (cod.) e 22 giugno (cod.) – Marchettus, CC
PANIZZA Tommaso	1680, 3 aprile (apertura) - Coletta
PANIZZA Virginia (Panizzi)	Cfr. Broggi Panizza
PANNI Caterina (de Pannis)	Cfr. Calza Panni
PANNINI	Cfr. Parnini
PANNINI Caterina (Pannina)	1675, 14 ottobre – Novius, CC
PANNUCCI Maddalena (Pannuccia)	1670, 19 agosto (cod.) – Franciolus, CC
PANNUCCI Maddalena (Pannuccia)	1670, 14 luglio – Paccichellius, CC
PANNUCCI Margherita Angelica (-cia)	1676, 10 dicembre – Abinantes, CC
PANNUZZI Vincenzo (Panutius)	1661, 10 ago. (ap.) – Paccichellus, CC
PANSERI Costanzo (Panserius)	1669, 23 aprile – Lucarellus, CC
PANSERI Lorenzo (Panserius)	1679, 13 settembre – Colettus, CC
PANSERI Luna, ebrea (Panzeria)	1664, 14 febbraio – Florellus, Vic.
PANSERI Onofrio (Panserius)	1667, 28 gennaio – F. Lucarellus, CC
PANSERI Sabbato	Cfr. Devora vedova
PANSIER Luca	1658, 17 luglio - Matagna
PANSIERI Orsola (Pansiera)	1671, 2 ottobre – Rondinus, CC
PANSIVOLTI Francesco (Pansivoltus)	1677, 27 gennaio – Perellus, CC

PANTA de PETRIS Cecilia Susanna	1660, 9 gennaio – Manfredus, C.C.
PANTALEONI Caterina (Pantaleona)	1679, 13 novembre – Antonettus
PANTANI Carlo (Pantanus)	1665, 1 ottobre – V. Octavianus, CC
PANTANI VALENTI Domitilla	1666, 28 agosto – Michelangelus, CC
Pantasilea fu Giovanni	1677, 21 aprile – Pinus, Vic.
PANTERA de SIPTIS FIDUCI Paola	1668, 8 maggio – Octavianus, AC
PANTERA Girolama	1665, 20 giugno – Contuccius, CC
PANTERI Lavinia (de Panteriis)	Cfr. Mainardi Panteri
PANUTIUS	Cfr. Pannuzzi
PANZERI	Cfr. Panseri
PANZIROLI Paolo (Panzirolus)	1675, 12 dicembre – Rondinus, CC
PAOLELLI Agnese (Paulella)	1670, 6 magg. – G.C. Lamparinus, C.C.
PAOLELLI Cleria Giulia (Paulella)	1666, 3 novembre – Gazzinus, CC
PAOLETTI Carlo (Paulettus)	1677, 27 settembre – Florellus, AC
PAOLETTI Domenico (Pauletti)	1676, 14 dicembre - Morus
PAOLETTI Domenico (Pauletti)	1678, 3 maggio - Morus
PAOLETTI Domenico (Paulettus)	1661, 23 marzo – Valentinus, CC
PAOLETTI Filippo (Paulettus)	1665, 13 ottobre – Burgi
PAOLI	Cfr. de Paolis
PAOLI Carlo Giovanni Battista (Pauli)	1668, 3 dicembre – Rondinus, CC
PAOLI de SANCTIS Antonia (Pauli)	1670, 1 dicembre – Succ. Gazini, C.C.
PAOLI Giovanni Battista (Pauli)	1678, 2 ottobre – Vannius, CC
PAOLI Giovanni Battista (Pauli)	1678, 28 agosto – Vannius, CC
PAOLI MATTEI Artemisia (Pauli)	1670, 23 giugno (cod.) – Caiolus, C.C.
PAOLI MATTEI Artemisia, suora (Pauli Matthei)	1666, 6 maggio (cod.) – de Caiolis, C.C.
PAOLI Vincenzo fu Carlo (Pauli)	1678, 21 luglio – Florellus, CC
PAOLIANI Giovanni (Paulianus)	1672, 2 febbraio (codic.) – Caiolus, CC
PAOLINI ... (Paulinus)	Notaio della Curia Capitolina
PAOLINI Caterina (Paulina)	1666, 30 maggio – Rondinus, CC
PAOLINI Caterina (Paulina)	1666, 21 agosto – Rondinus, CC
PAOLINI Caterina (Paulina)	1678, 27 aprile (ap.) – Abinantes, CC
PAOLINI Caterina (Paulina)	1678, 27 aprile – Tullius
PAOLINI Elisabetta (Paulina)	1670, 16 maggio – Succ. Gazini, CC
PAOLINI Fulvia (Paulina)	1663, 2 maggio – Michelangelus
PAOLINI Giacomo (Paulinus)	1677, 22 novembre – Burgi
PAOLINI Giovanni (Paulinus)	1666, 10 novembre – Lamparinus, CC
PAOLINI Giuseppe (Paulinus)	1672, 17 ottobre – Caiolus, CC
PAOLINI Maddalena (Paulina)	1664, 27 luglio – Martagna, CC
PAOLINI Margherita (Paulina)	1671, 30 novembre – Colettus, CC
PAOLINI Maria Angela (Paulina)	1671, 18 maggio – Rondinus, CC
PAOLINI Matteo (Paulinus)	1672, 26 marzo – Rossellius, CC
PAOLINI Pietro Paolo (Paulinus)	1666, 4 agosto (cod.) – Martagna, CC
PAOLINI Tommaso (Paulinus)	1666, 18 gennaio – Viridis, CC
Paolino di S. Giuseppe	1659, 20 dicembre – R. Saracenus
PAOLIS (de)	Cfr. Paoli
PAOLIS (de) Ambrogio (de Paulis)	1662, 10 maggio – Sabutius, C.C.
PAOLIS (de) Ambrogio (de Paulis)	1662, 15 e 25 mag. (cod.) –Sabutius,CC
PAOLIS (de) Angela (de Paulis)	1661, 11 novembre – Octavianus, A.C.
PAOLIS (de) Arcangelo (de Paulis)	1675, 7 settembre – Novius, CC
PAOLIS (de) Caterina (de Paulis)	1660, 12 dic. (ap.) – Succ. Cicellus,C.C.
PAOLIS (de) Elisabetta (de Paulis)	1668, 3 giugno – Abinantes, CC
PAOLIS (de) Giovanni (de Paulis)	1668, 21 aprile (2 docc.) – Simius, Vic.
PAOLIS (de) Giovanni Batt. (de Paulis)	1665, 15 gen. (cod.) – Serantonius, AC
PAOLIS (de) Giovanni Battista (-ulis)	1663, 17 mag. (cod.) – Serantonius, CC
PAOLIS (de) Livia (de Paulis)	1662, 30 marzo – Antonettus, CC
PAOLIS (de) Maddalena (de Paulis)	1664, 20 luglio – Marchettus, CC
PAOLIS (de) Maria Madd. (de Paulis)	1676, 13 giugno – Saracenus, CC
PAOLIS (de) Olimpia (de Paulis)	1663, 27 aprile – Rondinus, CC
PAOLITTI Paolo (Paulitti)	Cfr. Pelliccia Maddalena fu Stefano ved

Paolo Antonio da Sellano (Pd.)	1660, 15 luglio – Valentinus, CC
Paolo dello Spirito Santo	1658, 9 maggio – Tullius, CC
Paolo fu Giovanni, da Monte Falco	1669, 5 febbraio – Arigonus, CC
PAOLONI Angelo (Paulonus)	1669, 10 gennaio – P. Saracenus, C.C.
PAOLONI LEMMI Lucrezia (Paulonia)	1662, 15 aprile – Pasquettus, AC
PAOLONI Orsola (Paulona)	1666, 13 agosto – Martagna, CC
PAOLUCCI Clemenza (Pauluccia)	1679, 29 giu., 1 lug. – Faventinus, CC
PAOLUCCI Francesco (Paulutius) (E,mo e R.mo Card.)	1661, 9 luglio (apertura testamento e codicilli) – Vipera, CC
PAOLUCCI Giovanni (Pauluccius)	Cfr. Orel Paolucci
PAONCELLUS	Cfr. Pavoncello
PAPA Bartolomeo	1679, 29 settembre – Colettus, CC
PAPA Giovanna fu Marco Antonio	1679, 6 agosto – Mancinus, CC
PAPADOPULI Elena (Papadopula)	1673, 10 febbraio – Eusebius, CC
PAPALEO Francesco Maria (Ill.mo) (Pappaleo)	1663, 9 gennaio – Simius, Vic.
PAPARELLIS (de)	Cfr. Peparelli
PAPAZZURRI Girolamo (de -azzuris)	Cfr. Muti Papazzurri
PAPI Anna (de Papis)	1663, 12 febbraio – Michelangelus, CC
PAPI Cecilia (de Papis)	1672, 25 aprile – Novius, CC
PAPI Vincenzo (Papius)	1661, 5 ottobre – Rondinus, CC
PAPI Vincenzo (Papius)	1664, 23 aprile (cod.) – Rondinus, CC
PAPINI Flaminia (Papina)	1661, 30 genn. (ren.) – Belisarius, CAS
PAPINI Veronica Berta (Papina)	1654, 30 agosto – Vipera, CC
PAPIS (de)	Cfr. Papi
PAPIUS	Cfr. Papi
PAPOLLA Michelangelo	1676, 21 agosto – Pasquaruccius, CC
PAPPALEO	Cfr. Papaleo
PARACCHI	Cfr. Parrachi
PARACIGNI Brigida	Cfr. Casciani Paracigni
PARADISI Angelo (Paradisus)	1672, 22 gennaio (ap.) – Perellus, CC
PARADISI Angelo (Paradisus)	1674, 6 novembre – Abinantes, CC
PARADISI Costanza fu Giovanni	1667, 11 febbraio – Julianus, Gub.ris
PARADISI Maddalena (Paradisa)	1675, 17 agosto – Antonettus, CC
PARADISI Maddalena (Paradisia)	Cfr. Violardi Paradisi
PARADISI Vittoria	1679, 15 novembre – Morus, CC
PARANZINI Carlo (Paranzinus)	1670, 5 marzo (cod.) e 8 (apertura) – F. Caiolus, CC
PARANZINI Carlo (Paranzinus)	1670, 8 maggio – Caiolus, CC
PARANZINI Caterina (de Paranzinis)	Cfr. Ratti Paranzini
PARASOLE Pietro	1662, 26 settembre – Octavianus, AC
PARAVAGNA Ambrogio	1658, 10 novembre – Martagna, CC
PARAVICINI Francesco (Paravicinus)	1669, 12 settembre (cons.) e 3 ottobre (apertura) – Abinantes, CC
PARAVICINI Giovanni Andrea (-nus)	1671, 2 giugno – Morus, CC
PARAVICINI Giovanni Pietro (-cinus)	1664, 25 ago. e 4 sett. – Florellus, Vic.
PARAVICINI Giuseppe (Paravicinus)	1671, 29 gennaio – Valentinus, CC
PARAVICINI Pietro Angelo	1672, 24 luglio – Lamparinus, CC
PARAVICINI Pietro Angelo (-vicinus)	1679, 2 gennaio – Faventinus, CC
PARAVICINI Porzia (Paravicina)	Cfr. Gottardi Paravicini
PARCHETTI ... (Parchettus)	Notaio
PARCI Formina (Parca)	1677, 18 gennaio – Octavianus, Vic.
PARENTANI Nicola (Parentanus)	1669, 26 sett. (ap.) – Angeluccius, AC
PARENTI Elisabetta (Parentes)	1666, 21 ottobre – Marchettus, CC
PARENTI Elisabetta (Parentes)	1667, 12 giu. – Inter apocas 1668 n.162
PARENTI Giovanni fu Domenico (-tis)	1662, 6 settembre – Rondinus, CC
PARENTI Maria (Parentes)	1679, 11 giugno – de Comitibus, CC
PARENTI Tommaso (de Parentibus)	1669, 31 gennaio – Palutius, AC
PARI Mariano (Parius)	1674, 22 febbraio – Valentinus, CC

PARI Nicola (Parius)	1667, 18 marzo (codicilli e apertura) – Lucarellus, CC
PARIBELLI Caterina (da Paribellis)	Cfr. Arrigoni Paribelli
PARIBELLI Giovanni Maria (-bellus)	1659, 27 maggio – Vallatus, Gub.ris
PARIBELLI Giovanni Maria (-bellus)	1675, 1 dicembre – Lamparinus, CC
PARIBELLI Giovanni Maria (-ribellus)	1665, 17 marzo (cod.) – Rignanus, CC
PARIBENI Giacinto (Paribene)	1673, 7 sett. (ap.) – Octavianus, CC
PARIBENI Giacinto (Paribenus)	1673, 22 luglio – Octavianus, CC
PARICENI Maria Angela (Paricena)	Cfr. Trovati Pariceni
PARIS Agostino	1672, 23 aprile (apertura) – … (cod.) Angeluccius, AC, Inter apocas n. 280
PARIS Angela	1673, 11 ottobre (rev.) – Jacopinus
PARIS Artemisia	1660, 22 nov. (cod.) – Petruccius, A.C.
PARIS Aurelia	1677, 10 agosto – Paccichellus, CC
PARIS Guidobaldo	1665, 1 agosto – Bonannus, CC
PARIS Mattia	1661, 21 agosto – Moiranus, CC
PARIS Polissena	1663, 17 gennaio – Eusebius, CC
PARISELLI Marco Antonio (-risellius)	1661, 5 novembre – Jacopinus, CC
PARISELLI Marco Antonio (-risellius)	1676, 27 novembre – Martolus, Vic.
PARISI Marco (Parisius)	1671, 3 ottobre – Rondinus, CC
PARISI Piera (Parisia)	1669, 10 febbraio – Rondinus, CC
PARISIEN Anna (parigina?)	Cfr. Canù Parisien
PARIUS	Cfr. Pari
PARLANI Giovanni Francesco (Parlanus)	1676, 19 gennaio – Julianus, Gub.
PARLANTE Domenico (Parlantes)	1678, 4 agosto – Eusebius, CC
PARLANTE Domenico (Parlantes)	1678, 18 ottobre (cod.) – Florellus, CC
PARLANTE Giovanni (Parlantes)	1673, 6 ottobre – Pasquaruccius, CC
PARLANTI	Cfr. Pallante
PARLANTI Giulia (de Barlantis)	Cfr. de Vita Barlanti
PARLASCH	Cfr. Perlasca
PARMA Porzia	1660, 14 maggio – de Sanctis, Vic.
PARMEGIANI Bernardino (Parmeggiani)	1676, 1 maggio – Claricius, CC
PARMETTI Giacoma (Parmetta)	1668, 11 luglio (cod.) – Massarius, CC
PARNINI Alessandro (Parninus)	1678, 17 luglio – Coletta, CC
PAROLA Paolo	1669, 2 ottobre – Morus, CC
PARRACHI Lucia	1676, 7 aprile – Valentinus, CC
PARRONI Domenico (Parronus)	1673, 4 aprile (apert.) – Rossellus, CC
PARSIANI	Cfr. Persiani
PARSIANI Giulio Cesare (Parsianus)	1676, 7 dicembre – Saracenus, CC
PARTIALIS	Cfr. Parziali
PARTICELLI Elisabetta (Particella)	1665, 5 (rest.), 6 gennaio e 19 febbraio (codicilli) – Asinarius, pubbl.
PARTICELLI Elisabetta (Particella)	1665, 19 dic. (cod.) – Asinarius, pubbl.
PARTICELLI Elisabetta (Particella)	1671, 4 luglio – Asinarius, pubbl.
PARTICELLI Elisabetta (Particella)	1672, 21 feb. (cod.) – Asinarius, pubbl.
PARTICELLI Girolama (Particella)	1676, 21 aprile – Oddus, CC
PARTICELLI Girolama (Particella)	1676, 19 aprile – Bonannus, CC
PARZIALI Francesco (Partialis)	1678, 14 giugno – Angeluccius, AC
PASALACQUA	Cfr. Passalacqua
PASCALI	Cfr. Pasquali
PASCUCCETTI Nicola	1660, 27 febbraio – Marchettus, CC
PASCUCCI Bernardina (Pascuccia)	1676, 7 dicembre – Eusepius
PASCUCCI BUGATTI Tiburzia (-cia)	1669, 15 gennaio – Paccichellus, CC
PASCUCCI Dorotea (Pascuccia)	1673, 22 gennaio – Caiolus, CC
PASCUCCI Flaminia fu Curzio (Pasquucci)	1675, 7 novembre – Rondinus, CC
PASCUCCI Maurizia (Pascuccia)	1672, 13 febbraio – Antonettus, CC
PASCUCCINI Francesca (Pascuccina)	1677, 23 gennaio – Caiolus, CC

PASINI Polissena Maddalena (Pasina)	1663, 12 settembre –Michelangelus,CC
PASOTTI Maddalena Laura (Pasotta)	1678, 13 maggio – Fecchia, AC
Pasqua fu Francesco	1671, 14 febbraio – Perellius, CC
Pasqua fu Francesco Angelo Giovanni Maria	1671, 22 gennaio – Vipera, CC
PASQUA Luca	1678, 20 luglio – Rondinus, CC
PASQUALI Agata fu Giulio (Pasqualis)	1666, 16 gennaio – Lucarellus, C.C.
PASQUALI Claudio (Pasqualis)	1677, 23 aprile – Faventinus, CC
PASQUALI Francesco (Pasqualis)	1660, 5 giugno (cod.) – Palutius, AC
PASQUALI Francesco (Pasqualis)	1672, 2 settembre (cod.) – Palutius, AC
PASQUALI Francesco (Pasqualis)	1676, 14 (codicilli) e 16 (apertura) gennaio – Bonannus, CC
PASQUALI Giuseppe (Pasqualis)	1678, 21 ottobre – Caiolus, CC
PASQUALI Innocenzo (Pasqualis)	Cfr. Eusebia fu Felice Franc. vedova
PASQUALI Pietro (Pasqualis)	1664, 13 settembre – Eusebius, CC
PASQUALI Pietro (Pasqualis)	1664, 22 lug. e 7 set. – Palutius, AC
PASQUALINI Andrea (Pasqualinus)	1667, 24 sett. – H. Rignanus, C.C.
PASQUALINI Domenico (Pasqualinus)	1678, 17 maggio (ap.) – Eusebius, CC
PASQUALINI Pietro Paolo (Pasqualinus)	1670, 16 ottobre – Simoncellus, AC
PASQUALINI Pietro Paolo (-qualinus)	1668, 9 ottobre – Simoncellus, CC
PASQUALINI Pietro Paolo (-qualinus)	1670, 16 ott. (cod.) –H.Simoncellus,AC
PASQUALONI Giovanni Antonio (-us)	1659, 29 luglio – Marchettus, CC
PASQUALONI Giovanni Battista (-us)	1677, 6 luglio – P. Saracenus, CC
PASQUALUCCI Domenico	1668, 8 marzo – Abiantes, CC
PASQUARUCCI Giovanni	Notaio della Curia Capitolina
PASQUARUCCI Giuseppe (Pasqualuccus, Pasqualutius, Pasquaruccius, Pasquarutius)	Notaio della Curia Capitolina
PASQUARUCCI Tommasa (de Pasquaruccis)	Cfr. Castaldi Pasquarucci
PASQUECCI STANTELLI Serafina	1662, 24 aprile – Massarus, CC
PASQUETTI Sebastiano (Pasquettus)	Notaio dell'Auditore di Camera
PASQUINI Flora (Pasquina)	1661, 13 agosto – Rondinus, CC
PASQUINI Lucrezia (Pasquina)	1665, 7 ottobre – Rondinus, CC
PASSALACQUA Giovanni Battista	1678, 2 maggio – Octavianus, CC
PASSALACQUA Margherita	1660, 12 agosto – Pulottus, CAS
PASSALACQUA Margherita	1661, 6 luglio - Moiranus, CC
PASSALACQUA Margherita	1661, 10 luglio (cod.) – Moiranus, CC
PASSALACQUA Margherita	1661, 31 marzo (cod.) – Pulottus, CAS
PASSALACQUA Margherita	1664, 9 luglio (cod.) – Eusebius, CC
PASSALACQUA Nicola	1666, 21 marzo (cons. per parocus) – Petrocchius, AC
PASSANI Elena (Passana)	1662, 29 luglio – Jordanus, C.AS
PASSANITI Antonino (Passanitus)	1676, 16 aprile – Palutius, AC
PASSANTI Giovanna (Passantes)	1670, 21 febbr. – J. Pasquaruccius, CC
PASSAPEIRA Mosè	1669, 8 gennaio – Franciolus, CC
PASSARA, Passari, Passaris	Cfr. Passeri
PASSARELLI Agnese (Passarella)	1671, 22 novembre – Julianus, Gub.
PASSARINI Carlo (Passarinus)	1670, 22 giu. (cod.) – G.B. Rondinus
PASSARINI Domenico (Passarinus)	1662, 18 luglio (cod.) – Lollius, AC
PASSARINI Giovanni	Cfr. Eufrasia fu Sabatino vedova
PASSARINI Muzio (Passarinus)	1662, 18 luglio – Lollius, AC
PASSARINI Silvestro (Passarinus)	1663, 2 marzo – Paccichellus, CC
PASSAVANTI Giovanna (Passavantes)	1665, 1 giugno – Lucarellus, CC
PASSERI Angela	Cfr. Es Passeri
PASSERI Gaspare (Passerus)	1660, 9 settembre e 11 ottobre (apertura) – Serantonius, CC
PASSERI Susanna (Passara)	1677, 8 giugno – Mancinellus, CC
PASSERI Vittoria (Passara)	1660, 19 settembre – Bonannus, CC

PASSERI Vittoria (Passara)	1660, 12 luglio – R. Saracenus, CC
PASSERI Vittoria (Passara)	1659, 26 agosto – Tullius, CC
PASSERINI	Cfr. Passarini
PASTACALDA Elisabetta	1661, 9 giugno – Lamperinus, CC
PASTACALDA Gentile	1668, 20 febbraio – Gazzinus, CC
PASTACHI GREGHI Virginia (Pastacha, Pastaga)	1670, 7 gennaio – Succ. Gazinus, CC
PASTICCI Giovanni Maria (Pasticcius)	1675, 18 ottobre – Bonannus, CC
PASTOR Francesco (Pastorius)	1664, 16 luglio – Martagna, CC
PASTOR Giovanni Battista (Pastorius)	1663, 4 giugno (ap.) – Contuccius, CC
PASTOR Pastore (Pastoris)	1671, 18 febbraio – Mazzeschus, AC
PASTOR Tommaso	1669, 10 aprile – Rignanus, CC
PASTOR Tommaso	1675, 19 aprile – Succ. Rignanus, CC
PASTOR Tommaso (Pastorius)	1669, 11 settembre – Bonannus, CC
PASTORELLI Domenica (Pastorella)	1679, … marzo – Pasquaruccius, CC
PASTORELLI Menica (Pastorella)	1678, 20 sett. – Pasquaruccius, CC
PASTORIS Tommaso	1672, 12 luglio – Bonannus, CC
PASUECCI Lucrezia (Pasueccia)	1670, 14 sett. – Pasquaruccius, CC
PATACCA Ginesio	1665, 6 aprile – Novius, CC
PATACCHI Francesca (Patacchia)	1679, 17 febbraio – Fecchius, AC
PATARESSI Costanza	1667, 8 febbraio – Michelangelus, CC
PATARI Giovanni (Patarus)	1663, 18 gennaio – Pinus, Vic.
PATERNI Francesco (Paternus)	1659, 18 luglio – Martagna, CC
PATERNI Prudenza (Paterna)	1660, 27 giugnio – R. Saracenus, CC
PATIELLI Perna	1671, 10 agosto – Octavianus, Vic.
PATIELLI Perna	1668, 17 gennaio – Bellettus, AC
PATIENTIA (de)	Cfr. Pazienza
PATRADI Carlo (Patradius)	1677, 6 ott. (ap.) – de Comitibus, CC
PATRELLI	Cfr. Petrelli
PATRELLI Egidio (Patrellus)	1662, 22 ottobre – Simoncellus
PATRI	Cfr. Patro
PATRIARCA Antonio (Patriarcha)	1659, 3 aprile 1659 – Lucarellus, C.C.
PATRIARCA Carlo (Patriarcha)	1680 (1679), 26 dic. – D. Liberatus, CA
PATRIARCA Giovanni Ant. (-triarcha)	1666, 21 dic. (cod.) – Antonettus, CC
PATRIARCA Giovanni Ant. (Ill.mo)	1665, 30 settembre – Antonettus, CC
PATRIARCA Giuseppe	1675, 21 novembre – Franciolus, CC
PATRIARCA Giuseppe (Patriarcha)	1672, 4 settembre (cod.) – Caiolus, CC
PATRIARCA Giuseppe (Patriarcha)	1676, 11 novembre – Rondinus, CC
PATRIARCA Pasquale	1670 (1678), 26 dicembre – Novius, CC
PATRIARCA Pasquale (Patriarcha)	1670, 26 dic. – Caiolus Novius, CC
PATRINI Caterina (Patrina)	1676, 1 febbraio (ap.) – Martolus, Vic.
PATRIZI Pietro Antonio (Patritius)	1665, 20 aprile (apertura testamento e codicilli) – Gazzinus, CC
PATRIZI SPADA VERALLI Vittoria (Patritia)	1666, 13 ottobre (cod.) – Michelangelus, CC
Patrizio di S. Francesca, Fr., al sec. Giuseppe Mazzarosa	1669, 23 settembre – Arigonus, CC
PATRO Francesco	1675, 19 giugno – Rondinus, CC
PATRONI Antonia (Patrona)	1671, 10 gennaio – Petrocchius, AC
PATTI Francesca	1679, 17 febbraio – Massarius, CC
PATTI Giuseppe (de Pactis)	1675, 11 settembre – S.ris Camera
PATTO Caterina fu Simone (Pacto)	1671, 4 agosto – Franciolus, CC
PATTORI Tommaso (Pactorius)	1673, 9 ottobre (cod.) – Bonannus, CC
PATTUMI Giulia	1665, 31 marzo – Viridis, CC
PAULELLA	Cfr. Paolelli
PAULETTI, Paulettus	Cfr. Paoletti
PAULI, de Paulis	Cfr. Paoli, de Paolis
PAULIANI Giovanni (Paulianus)	1675, 5 aprile – Petrocchius, AC
PAULIANUS	Cfr. Paoliani
PAULINA, Paulinus	Cfr. Paolini

PAULIS (de)	Cfr. de Paolis
PAULITTI	Cfr. Paolitti
PAULONA, Paulonia, Paulonus	Cfr. Paoloni
PAULUCCIA, Pauluccius, Paulutius	Cfr. Paluzzi, Paolucci
PAUNI Bartolomeo	1677, ... gennaio – Rossellius, CC
PAVARELLI Giovanni Battista	Cfr. Galli Pavarelli
PAVATONI Elena Barbara (Pavatona)	1670, 25 aprile – Bellus, AC
PAVESE Giovanna	Cfr. Visconti Pavese
PAVESI Francesco (Pavesius)	1673, 18 agosto – Rondinus, CC
PAVESI Francesco (Pavesius)	1676, 28 febbraio – Rondinus, CC
PAVESI Giulio (Pavesius)	1666, 21 agosto – Bellus, AC
PAVESI Giulio (Pavesius)	1666, 11 ago. (cod.) – Simoncellus, AC
PAVIA Domenica	1669, 7 dicembre – Contuccius, CC
PAVINI Carlo (Pavinus)	1662, 11 novembre – Gazzinus, C.C.
PAVONCELLO Salomone, (ebreo) (Paoncellus)	1679, 18 luglio – Caiolus, CC
PAVONI	Cfr. Pacconi
PAVONI Apollonia (Pavonia)	1662, 15 nov. – Ottavianus, Viarum
PAVONI Clemenza (Pavona)	1679, 19 settembre – Colettus, CC
PAVONI Gaspare (Pavonus)	1677, 24 ago. e 3 set. (cod.) – Colettus
PAVONI Marta (Pavona)	1679, 6 marzo – Abinantes, CC
PAVONI Nicola (Pavona)	1671, 15 agosto – Rondinus, CC
PAVONI Pietro (Pavonus)	1665, 16 dicembre – Valentinus, CC
PAX	Cfr. Pace
Paziente della S. Croce, Fr.	1677, 29 settembre – Saracenus, CC
PAZIENZA Domenica (de Patientia)	1670, 17 marzo - Gotus
PAZZAGALLI Giacomo (Pazzaglus)	1660, 27 genn. (ap.) – Valentinus, CC
PAZZAGLIA Francesca	1674, 9 maggio (apert.) – Rossellus, CC
PAZZAGLIA Giuseppe	1668 (1667), 29 dic. – Massarius, CC
PAZZAGLIA Nicola	1671, 9 gennaio – Eusebius, CC
PAZZAGLIA Pietro	Cfr. Fagiani Pazzaglia
PAZZAGLIA Porzia	1665, 20 settembre – Gazzinus, CC
PAZZAGLIA Urbana	Cfr. Petri Pazzaglia
PEA Maddalena	1663, 11 ottobre – Bonannus, CC
PECARO (de) Ambrosina fu Giorgio	1670, 11 novembre – Gazzinus, CC
PECCHI	Cfr. Pichi
PECCI Ambrogio (Peccius)	1662, 29 ottobre (ap.) – Sabutius, C.C.
PECCI Maria Girolama	1667, 27 gennaio – Contuccius, CC
PECCI Matteo (Peccius)	1675, 4 settembre – Rondinus, CC
PECCI Orsola	1667, 27 gennaio – Contuccius, AC
PECLETT Elisabetta	1667, 4 maggio – Antonettus, CC
PECORINI Vittoria (Pecorina)	1666, 3 febbraio – Rondinus, CC
PEDACCHIA (della) Pietro Antonio	1661, 7 settembre (cod.) - Caiolus, CC
PEDACCHIA (della) Pietro Antonio	1673, 1 aprile (codicilli) – Caiolus, CC
PEDACCHIA Pietro Antonio	1672, 1 aprile (rev.) – F. Caiolus, CC
PEDONI Brigida (Pedona)	1665, 18 agosto – Antonettus, C.C.
PEDONI Flaminio (Petonus)	1665, 13 ottobre – Rondinus, CC
PEDONI Maria (Pedona)	1675, 1 e 2 (consegna) maggio e 10 giugno (apertura) – Malvetius, AC
PEDRONICI Alessandro (de -dronicis)	1661, 16 ottobre – Vipera, C.C.
PEGASSINI Angela (de Pegassinis)	Cfr. Massi Pegassini
PEI Maddalena Francesca	1661, 19 agosto – Bonannus, CC
PELAGALLI Cecilia (Pelagalla)	1662, 19 luglio (test. e codicilli) – Rondinus, C.C.
PELAGALLI Cecilia (Pelagalla)	1663, 4 gennaio – Rondinus, C.C.
PELAGALLI Cecilia (Pelagalla)	1665, 24 luglio – Rondinus, CC
PELAGALLI Paola (Pelagalla)	1661, 12 febbraio (cod.) – R. Gessius, Divers. n. 79
PELAGATTI Marta (de Pelagattis)	Cfr. Testa Pelagatti
PELATI Santino (Pelatus)	1670, 8 giugno – Lamparinus, CC

PELATI Santino (Pelatus)	1672, 24 maggio – Lamparinus, CC
PELEGRI Antonio (Pelegrus)	1656, 27 giugno (cod.) – Abinantes, CC
PELEGRI Antonio (Pelegrus)	1661, 21 mar. (ap.) – Lamperinus, C.C.
PELEGRINA	Cfr. Pellegrini
PELICETTA	Cfr. Pelliccetti
PELIZZATTUS	Cfr. Pellizzatti
PELLATI Francesco (Pellatus)	1669 (1668), 27 dic.–Michelangelus,CC
PELLATI Santino (Pellatus)	1669 (1668), 27 dic.–Michelangelus,CC
PELLE Domenico	1663, 24 aprile – Octavianus, AC
PELLECCIOLA	Cfr. Pelliccioni
PELLEGRINA (della) Rosato (della Pelligrina)	1677, 9 giugno – Rossellus, CC
PELLEGRINELLI Antonia (Peragrinella)	1672, 4 aprile – Rondinus, CC
PELLEGRINI Agnese (Pellegrina)	1659, 24 novembre – Saracenus, C.C.
PELLEGRINI Alessandra (Pellegrina)	1679, 14 novembre - Novius
PELLEGRINI Alessandra (Pellegrina)	1679, 20 novembre – Colettus
PELLEGRINI Andrea (de Pellegrinis)	Cfr. Sacchi Pellegrini
PELLEGRINI Angela	1678, 1 luglio – Coletta, CC
PELLEGRINI Antonia (Pellegrina)	1660, 20 gennaio – Petruccius, A.C.
PELLEGRINI Antonia (Pellegrina)	1661, 3 luglio – G. Bellisarius, C. A.S.
PELLEGRINI Antonio (Pellegrinus)	1677, 7 novembre (cod.) – Novius, CC
PELLEGRINI BARTOLETTI Elena (Pellegrina)	1674, 10 febbraio – Martolus, Vic.
PELLEGRINI Bernardina fu Giovanni Giacomo (de Pellegrinis)	1660, 9 ottobre – Gazzinus, C.C.
PELLEGRINI BUSI Camilla (Pelegrina de Busis)	1659, 4 agosto (ap.) – Abinantes, C.C.
PELLEGRINI Camilla (Pellegrina)	1663, 21 e 24 (cod.) ottobre – P. Saracenus, C.C.
PELLEGRINI Caterina (Pellegrina)	1652, 4 aprile (cod.) – Morus, C.C.
PELLEGRINI Domenico (Pellegrinus)	1675, 2 marzo – Ottavianus, Vic.
PELLEGRINI Domenico (Peregrinus)	1678, 23 giugno – Rondinus, CC
PELLEGRINI Elena (Pellegrina)	1674, 10 febbraio – Martolus, Vic.
PELLEGRINI Elisabetta (Pellegrina)	1667, 3 settembre – Marchettus, CC
PELLEGRINI Faustina (Pellegrina)	1672, 11 luglio – Franciolus, CC
PELLEGRINI Francesco	Cfr. Santa fu Giovanni Maria vedova
PELLEGRINI Giovanni Battista (-nus)	1669, 17 ottobre (rest.) – Simius, Vic.
PELLEGRINI Giovanni Battista (-nus)	1679, 9 gennaio – Lamparinus, CC
PELLEGRINI Giovanni Battista (-nus)	1679, 5 novembre – Morus, CC
PELLEGRINI Giuseppe (Pellegrinus)	1672, 10 luglio – Octavianus, Vic.
PELLEGRINI Giuseppe (Pellegrinus)	1676, 4 dicembre (ap.) – Rossellius, CC
PELLEGRINI Isabella (Pellegrina)	1667, 3 settembre – Marchettus, CC
PELLEGRINI Lucia (Pelligrina)	1659, 28 agosto - Burgi
PELLEGRINI Maddalena (Pellegrina)	1670, 4 maggio – C. Novius, CC
PELLEGRINI Margherita	1664, 8 settembre – Abinantes, CC
PELLEGRINI Orazio (Pellegrinus)	1661, 15 novembre – Moiranus, CC
PELLEGRINI Orsola (Peregrina)	1670, 8 febbraio – P. Saracenus, CC
PELLEGRINI Pellegrino (de -legrinis)	1665, 8 novembre – Simoncellus, AC
PELLEGRINI Simone (Pellegrinus)	1667, 30 maggio – C. Vipera, CC
PELLEGRINI Stefano (Pellegrinus)	1674, 27 febbraio – Rondinus, CC
Pellegrino fu Domenico di Giov. Giac.	1661, 6 luglio – Rondinus, CC
PELLEI POLI Giovanni (Pelleus)	1662, 6 marzo – Pasquettus, AC
PELLERI Antonio Maria	1673, 22 ottobre (add.) – Palutius, AC
PELLES Giacomo	1670, 9 sett. (ap.) – C. Novius, CC
PELLI Imperia (Pellis)	1674, 13 giugno – Eusebius, CC
PELLICANI Giovanni Battista (-canus)	1662, 18 nov. – Michelangelus, CC
PELLICANI Orsola (de Vellicanis)	Cfr. Micheli Vellicani
PELLICCIA Alessandra	1664, 12 febbraio – Pulottus, C. A.S.
PELLICCIA Alessandra	1668, 4 luglio (ap.) – Simoncellus, A.C.

PELLICCIA Andrea	1676, 27 giugno – Marchettus, CC
PELLICCIA Bernardina	1676, 30 agosto – Octavianus, Vic.
PELLICCIA Ginevra	1668, 23 giugno – Rondinus, CC
PELLICCIA Maddalena fu Stefano, ved. Paolo Paolitti	1668, 12 gennaio – Lucarellus, CC
PELLICCINI Biagio (Pelliccinus)	1668, 20 dicembre – Rondinus
PELLICCINI Margherita (Pelliccina)	1668, 16 ago. (cod.) – P. Saracenus, CC
PELLICCIOLI Flaminia (Pellecciola)	Cfr. Savini Pelliccioni
PELLICCIONI Aurelio (Pellicione)	1669, 30 agosto – Vipera, C.C.
PELLICCIONI Gregorio (Pelliccionus)	1672, 31 genn. e 3 feb. (cod.) - Caiolus
PELLICCIOTTI Laura (Pellicciotta)	1675, 27 ottobre – Rondinus, CC
PELLICCIOTTI Maddalena	1678, 10 dicembre – Rignanus, CC
PELLICETTI Laura (Pellicetta)	1670, 1 maggio – Rondinus, CC
PELLIGRINA	Cfr. Pellegrini
PELLINI Giovanni (Pellinus)	1664, 28 febbraio (codicilli) e 1 marzo (apertura) – Vipera, CC
PELLINI Giovanni Sante, o Tombati (Pellinus)	1671, 12 maggio – Eusebius, CC
PELLINI Paolo (Pellinus)	1680, 10 gennaio – Eusebius, CC
PELLIZZATTI Pietro (Pelizzattus)	1675, 20 marzo – Caiolus, CC
PELLOPEE (de) Simeone	1666, ... - Inter apocas, n. 186
PELOMBINA	Cfr. Palombini
PELOSI	Cfr. Paluzzi
PELOSI ... (Pelusius)	Notaio dell'Auditore di Camera o della Curia Capitolina
PELOSI Caterina (Pelosa)	1665, 5 giugno – Michelangelus, CC
PELOSI Francesca	1676, 15 aprile - Mancinus
PELOSI Ottavia (de Pelosis)	1672, 28 ottobre – Rondinus, CC
PELUCCHI	Cfr. Peluti
PELUCCHI Orsola (Pelucca)	1675, 29 gennaio – Eusebius, CC
PELUSIUS	Cfr. Pelosi
PELUTI	Cfr. Pelucchi
PELUTI Giovanni (Pelutius)	1670, 26 ottobre – P. Saracenus, CC
PENDIC Roberto	1679, 30 marzo – Rondinus, CC
PENEDO Agata	1678, 2 settembre – Rondinus, CC
PENESTRINI Francesco Girol. (-nus)	1676, 5 luglio (cod.) – Novius, CC
PENNA (de) Ambrogio	1667, 30 luglio – Rondinus, C.C.
PENNA Giovanni Battista	1663, 22 ottobre – Lucarellus, CC
PENNACCHI Francesca (Pennacchia)	1671, 25 maggio – P. Saracenus, CC
PENNACCHIONI Lucia (-nacchiona)	1667, 26 luglio – P. Saracenus, CC
PENNATI Ercole	1679, 26 ottobre – Malvetius, AC
PENNATI Raimondo (Pennatus)	1679, 1 (codicilli) e 9 (aperura) ottobre – Malvetius, AC
PENNAZZOLI Maddalena (-nazzola)	1676, 5 novembre – Fecchia, AC
PENNECONI Paolo (Penneconus)	1679, 24 agosto – Rondinus, CC
PENNI Faustina (de Pennis)	1661, 4 agosto (apert.) – Mancinus, CC
PENNINI Onofrio (Penninus)	1663, 15 agosto – Vipera, CC
PENTORECCHI Caterina (-torecchia)	1673, 21 novembre – Cons. Floren.
PENTREMOLI Domenica (-tremola)	1670, 23 novembre – Gazzinus, CC
PEPARELLI Giulia (de Paparellis)	1659, 16 luglio – Serantonius
PEPARELLI Marzio (Peparellus)	1661, 7 dicembre – Rondinus, CC
PEPARELLI Nicola (Paparellius)	1660, 3 febbraio e 22 aprile (apertura) – Riccius, Cons. Florent.
PEPARELLI Nicola (Peparellus)	1671, 5 maggio – Rossellius, CC
PEPTOUS	Cfr. Petti
PERACCHI Grazia (Peracchia)	Cfr. Scotti Peracchi
PERAGRINELLA	Cfr. Pellegrinelli
PERASONI Flavia (Perasona)	1679, 2 settembre – Abinantes, CC
PERATTI Maria (Peratta)	1658, 31 luglio – Vipera, CC
PERAZZOTTI Paolo (Perazzottus)	1677, 23 ottobre – de Oddis, CC

PERBENEDICTA	Cfr. Pierbenedetti
PERCONELLI Giovanni (Perconellus)	1669, 3 settembre – Vipera, CC
PERCONI Rosina (Percone)	1677, 22 aprile – Malvetius, AC
PERE' de SORG Giovanni	1676, 9 aprile – Lamparinus, CC
PEREGRINA, Peregrinus	Cfr. Pellegrini
PERELLI ... (Perellius)	Notaio della Curia Capitolina
PERELLI Bernardo Palombo (Perellius, Perellus)	Notaio della Curia Capitolina
PERELLI Diana (Perella)	Cfr. Blasi Perelli
PERELLI Francesca (Perellia)	1676, 20 agosto – Taddeus, CC
PERELLI Giuseppe (Perellius)	1671, 18 aprile – Florellus, AC
PERELLI Laura (Perella)	1676, 5 marzo – Rossellus, CC
PERESI Ludovico (Peresius)	1660, 19 gennaio (2 docc.) – Vannuccius, CAS
PERETTI Caterina (Peretta)	1679, 8 luglio – Lamparinus, CC
PERETTI Pietro (Perrettus)	1666, 1 maggio – Jacopinus, CC
Peretto fu Raniero, da Colonia	1662, 29 aprile – Tullius, CC
PERFETTI Giacomo (Perfettus)	1669, 1 dicembre – Abinantes, CC
PERFETTI Tecla (Perfecta)	1675, 21 febbraio – Bonannus, CC
PERFETTI Tecla (Perfetta)	1676, 30 novembre – Gothus, CC
PERFILI Lucrezia (Perfilia)	1677, 18 febbraio – Saracenus, CC
PERI Giovanni Giacomo	1667, 12 e 17 (ap.) giu. – Simius, Vic.
PERI Pellegrino (Perus)	1667, 6 gennaio – Petrucccius, AC
PERI Pietro	1673, 14 agosto – Marchettus, CC
PERICCI Barbara fu Antimo (Periccia)	1679, 4 novembre – Florellus, AC
PERICCIOLI	Cfr. Petriccioli
PERICCIOLI Angela (Pericciola)	Cfr. Bichi Periccioli
PERICCIOLI Francesco (Pericciolius)	1670, 21 marzo – Rossellius, CC
PERICI Bartolomeo (Pericus)	1660, 1 dicembre – Caiolus, C.C.
PERIER Ludovica	Cfr. Sciome Perier
PERILLI Laura (Perilla)	1661, 5 luglio (cod.) – Abinantes, CC
PERILLI Laura (Perilla)	1672, 5 marzo – Rossellus, CC
PERILLI Laura (Perilla)	1675, 8 giugno – Antonettus, CC
PERINETTI Giovanni Bernardo (-tus)	1677, 9 gennaio – Pinus, Vic.
PERINI Apollonio (Perinus)	1671, 2 agosto – Franciolus, CC
PERINI Caterina (Perina)	1661, 3 giugno – Morus, CC
PERINI Clara (Perina)	1662, 12 agosto (cod.) – Lollius, A.C.
PERINI Clara (Perina)	1676, 30 luglio – Julianus, Gub.
PERINI Clara Francesca (Perina)	1673, 25 maggio – Julianus, Gub.
PERINI Dianora	1670, 14 agosto – Pasquaruccius, CC
PERINI GHIBELLINI Margherita (Perina)	1678, 3 giugno – Malvetius, AC
PERINI Giovanni Paolo (Perinus)	1659, 2 ottobre – Morus, CC
PERINI Ludovica (Perina)	1676, 10 febbraio – Morus, CC
PERINI Ludovico (Perinus)	1665, 28 novembre – Contuccius, CC
PERINI Nicola (Perinus)	1674, 20 agosto – F. Caiolus, CC
PERINI Ottavio (Perinus)	1663, 13 luglio (cod.) – Lucarellus, CC
PERINI Stefano (Perinus)	1678, 7 sett. – Succ. F. Caiolus, CC
PERINI Vincenza (Perina)	1661, 11 aprile – Moiranus, CC
Perla fu Samuele, da Palestrina (ebrea?)	1676, 15 dicembre – J.P. Caiolus, CC
PERLASCA Anna Maria	1673, 27 febbraio – Lamperinus
PERLASCA Anna Maria	1675, 7 gennaio – Lamperinus, CC
PERLASCA Anna Maria (Parlasch)	1677, 1 luglio – Lamperinus, CC
PERLASCA Clara Margherita	1663, 14 luglio – Simoncellus, A.C.
Perna di Giacomo, da Capua	1655, 2 febbraio – J.G. Valentinus, Vic.
PERNA Maddalena	1661, 27 luglio – Michelangelus, CC
PERNA Tommasa	1672, 30 gennaio – Octavianus, CC
PERNE' Giacoma	1662, 26 novembre – Octavianus, AC
PERNE' Giacomo	1668, 21 agosto – Octavianus, AC

PERNEI Felice (Perneus) (Cav.)	1668, 27 giugno – Marchettus, CC
PERNERI Giovanni Paolo (Pernerius)	1676, 17 agosto – Palutius, AC
PERNET Claudio	1676, 14 maggio – Mancinus, CC
PERNETTI Anna Felice (Pernetta)	1675, 9 marzo – Abinantes, CC
PERNETTI Maddalena (Pernetta)	1665, 19 maggio – Paccichellus, CC
PERNI	Cfr. Perna
PERNICONI Tommaso (Perniconus)	1676, 2 agosto – Saracenus, CC
PERNINI Giovanni (Perninus)	1675, 30 aprile – Rossellius, CC
PERNOT Giacomo Francesco	1674, 24 e 25 (cod.) luglio – Pinus, Vic.
PERNUCCI Caterina (Pernuccia)	1670, 5 dicembre – Francischinus, Sen.
PERO (de) Maddalena	Cfr. Bizzi Pero
PEROLET Giovanni	1676, 7 settembre – Sec.rii Cam.
PERONDI Anastasia (Peronda)	1671, 17 febbraio – L. Pinus, Vic.
PERONI	Cfr. Perroni
PERONI Anna Maria (Perona)	1650, 3 giugno – Vipera, C.C.
PERONI Antonio (Peronus)	1667, 15 agosto – C. Vipera, C.C.
PERONI Bartolomeo (Peronus)	1659, 22 dicembre (revoca testamento) – Michelangelus, C.C.
PERONI Cecilia (Perona)	1670, 15 marzo – F. Franciolus, CC
PERONI Francesco (Peronus)	1676, 13 maggio – Fecchius, AC
PERONI GHERARDI Marzia (Perona)	1667, 16 sett. – Michelangelus, CC
PERONI Gregorio (Peronus)	1661, 22 aprile – Lamperinus, CC
PERONI Maddalena (Perona)	1677, 16 ottobre – Faventinus, CC
PERONI Pietro (Peronus)	1678, 6 ottobre – Rondinus, CC
PEROSELLI Carlo (Perusellus)	1676, 15 gennaio – Antonettus, CC
PEROSI Giacomo (Perosius)	1679, 31 gennaio – Caiolus, CC
PEROTTI Anna Maria (Perotta)	1667, 27 apr. (cod.) – Paccichellus,C.C.
PEROTTI Camilla (Perotta)	1660, 4 mar. (con. cod.) – Novius, C.C.
PEROTTI Camilla (Perotta)	1664, 5 marzo – Novius, CC
PEROTTI Francesco (Perottus)	1664, 24 sett. (cod.) – Rondinus, CC
PEROTTI Francesco (Perottus)(Ill.mo)	1664, 30 sett. (ap.) – Consolat. Floren.
PEROZZI Ansuino (Perozzius)	1672, 4 ottobre – Vipera, CC
PERRETTUS	Cfr. Peretti
PERRIER	Cfr. Perier
PERRINI Lucia (Perrina)	1656, 22 settembre – Moiranus, CC
PERRONI	Cfr. Perconi
PERRONI Anna Maria (Perrona)	1679, 11 settembre – Rossellius, CC
PERSANCTIS	Cfr. Piersanti
PERSI Cristoforo (de Persiis)	1666, 12 agosto – Lucarellus, CC
PERSIANI	Cfr. Parsiani
PERSIANI Anna (Persiana)	1660, 21 febbraio – Gazzinus, C.C.
PERSIANI Giovanna Lucia	1670, 17 dicembre – Eusebius, CC
PERSIANI Paola (Persiana)	1679, 22 luglio - Octavianus, CC
PERSIANI Quintiliano (Persianus)	1675, 1 maggio – Rondinus, CC
PERSIANI Teresa (Persiana)	Cfr. Sansoni Persiani
PERSICO (de) Giovanna	1672, 17 dicembre – Lamparinus, CC
PERSONA Giovanni Battista	1663, 22 e 23 (codicilli in pede) maggio – Simius, Vic.
PERSUTI Domenico Antonio (Persutius)	1667, 7 agosto (apertura) – Archivista di S. Spirito, tra i Diversi
PERTI Antonio fu Pietro (Pertus)	1666, 4 nov. – Succ. Gazzinus, C.C.
PERTI Bernardino (Pertus)	1670, 18 gennaio – M.A. Eusebius, C.C.
PERTI Nicola (Pertus)	1674, 21 giugno – Rondinus, CC
PERTI Pietro (Pertus)	1661, 25 ottobre – Vannuccius, Sen.ris
PERTICALI Aurelia (Perticalis)	1664, 17 (cod.) e 21 (codicilli) ottobre – Vipera, C.C.
PERTICARI Lucrezia	Cfr. Sampieri Perticari
PERTUS	Cfr. Perti
PERTUS	Cfr. Perti
PERUCCHI Barbara (Peruccha)	1668, 14 luglio (cod.) – Marchettus, CC

PERUGAZZA Antonia (Burugazzia)	1661, 25 novembre – Bondinus, C.C.
PERUGIA Francesco (Peruggia)	1665, 20 settembre – Abinantes, CC
PERUGINI Costanzo (Perusini)	Cfr. Bernardini Perugini
PERUGINI Dianora (Perugina)	1672, 6 maggio – Pacichellus, CC
PERUGINI Epifania (Perusina)	1662, 30 novembre – Rondinus, CC
PERUGINI Maddalena (Perusina)	1679, 3 settembre – Rondinus, CC
PERUGINI Maria (Perusina)	1676, 25 febbraio – Tullius, CC
PERUS	Cfr. Peri
PERUSELLUS	Cfr. Peroselli
PERUSINA, Perusini	Cfr. Perugini
PERUZZINI Olimpia (Peruzzina)	Cfr. Palazzoli Peruzzini
PERVENTILLIUS Giovanni Francesco	1664, 19 giu. (rest.) – Valentinus, CC
PERVITALIS	Cfr. Previtali
PESA Bartolomea	1671, 16 agosto – Abinantes, CC
PESANI Rosana (Pesana)	1663, 17 febbraio – Michelangelus, CC
PESATI Abraham fu Giuseppe, ebreo	1670, 18 novembre – Bancod. Heb.
PESATI Abramo fu Giuseppe	1670, 19 nov. – F. Pinardi, Ebr. Banc.
PESCAGLIA Defendino	1669, 13 febbraio – P. Saracenus, CC
PESCALI Agnese (Pescalia)	1667, 2 settembre – Octavianus, C.C.
PESCARA CEULI Elenora	1662, 26 giugno (cod.) – Palutius, AC
PESCARA CEULI Maria Eleonora	1670, 21 mar. (ap. e cod.) –Palutius,AC
PESCATORI Dorotea (de Piscatoribus)	Cfr. Ancolini Pescatori
PESCATORI Giorgio (de Piscatoribus)	1676, 20 ottobre (cod.) – Palutius, AC
PESCE (de) Benedetta fu Bernardino	1671, 10 aprile - Saracenus
PESCI Alessandro (Piscis)	Cfr. Anna moglie di Alessandro Pesci
PESCI Antonio (Piscis)	1678, 25 ottobre – Faventinus, CC
PESCI Bartolomea fu Francesco	1670, 23 agosto – A. de Blanchis, Vic.
PESCI Caterina	1675, 21 ottobre – T. Orlandus, pubbl.
PESCI Giovanni (Piscis)	1675, 9 gennaio (apert.) – Caiolus, CC
PESCI Veronica (de Piscibus)	1662, 31 luglio (rev.) – Moiranus, CC
PESCITELLI	Cfr. Piscetelli, Piscitelli
PESCITELLI ANTONELLI Giovanna	1671, 14 maggio – Franciolus, CC
PESENTI	Cfr. Pisenti
PESETTI Pietro (Pesettus)	1673, 5 dicembre – Eusebius, CC
PESI	Cfr. Pesa
PESNOT Giacomo Francesco	1674, 24 e 15 lug. (cod.) – Pinus, Vic.
PESO (del) Girolamo	1650, 9 maggio (ap.) – Vipera, CC
PESSI Pietro (Pessius)	1677, 15 giugno – Angeluccius, AC
PESSI Pietro (Pessius)	1677, 24 maggio – Angeluccius, AC
PESSI Pietro (Pessus)	1676, 26 nov. (cod.) – Angeluccius, AC
PESSUS	Cfr. Pessi
PESTI Nicola (Pestus)	1664, 27 ottobre – Rondinus, CC
PESTO	Cfr. Pesti
PESTUS	Cfr. Pesti
PETIT Agnese	Cfr. Rainaldi Petri
PETIT Giovanni	1662, 11 gennaio – Rondinus, CC
PETIT Giovanni Pietro	1675, 11 luglio (codicilli) , 26 (codicilli) e 27 agosto (apertura) – Abinantes, CC
PETIT Maria	1678, 19 novembre – Bonannus, CC
PETIT Simone	Cfr. Gabrielis Petit
PETONDI Matteo (Petondus)	1662 (1661), 27 dic. – Paccichellus, CC
PETONUS	Cfr. Pedoni
PETRA Lucrezia	1665, 14 dicembre (cod.) – Novius, CC
PETRA Pietro Antonio	1664, 22 luglio (apert.) – Gazzinus, CC
PETRACCHI Vittoria (Petracchia)	1658, 8 giugno – F. Lucarellus, CC
PETRACCINI Giovanni Antonio (-nus)	1675, 9 ottobre – Pasquaruccius, CC
PETRANELLI Cecilia (Petranella)	1667, 19 aprile – Martagna, CC
PETRANELLI Cecilia (Petranelli)	1667, 22 agosto – Vipera, CC
PETRARCA Maria (Petrarcha)	1676, 3 aprile – Colettus, CC
PETRASANCTA (Petra Sancta)	Cfr. Pietrasanta

PETRAZZOLI Francesco (Petrazzolus)	1679 (1678), 27 dicembre – Coletta, CC
PETREI Terenzio (Petreius)	1671, 27 ottobre (cod.) – Rondinus, CC
PETREI Terenzio (Petreus)	1676, 10 aprile – Rondinus, CC
PETRELLI	Cfr. Patrelli
PETRELLI ARCUCCI Caterina	1668, 19 marzo (ap.) – Valentinus, CC
PETRELLI Caterina (Petrella)	1650, 19 marzo – Valentinus, Vic.
PETRELLI Caterina (Petrella)	1667, 31 agosto (cod.) – Valentinus, CC
PETRELLI Elisabetta (Petrella)	1664, 9 marzo – Eusebius, CC
PETRETTI Pietro Paolo (Petrettus)	1668, 8 settembre – Franciolus, CC
PETRI	Cfr. de Petris
PETRI ALOISI	Cfr. Pierluigi
PETRI ANGELI	Cfr. Pietrangeli
PETRI CICCHI Giulia	1670, 12 settembre – Rondinus, CC
PETRI Donato (Petrus)	1663, 17 agosto – Antonettus, CC
PETRI Felice fu Michele	1671, 8 luglio – Franciolus, CC
PETRI JOHANNIS	Cfr. Piergiovanni
PETRI MARCI Mattia	1660 (1659), 29 dic. – Petruccius, AC
PETRI PAULI	Cfr. Pierpaoli
PETRI PAZZAGLIA Urbana	1678, 20 dicembre – Palmerius, Gub.
PETRI SANCTIS	Cfr. Piersanti
PETRIANGELI, Petrianzeli	Cfr. Pietrangeli
PETRICCA Giovanni	1661, 10 mag. (cod.) – Valentinus, CC
PETRICCA Giovanni	1663, 14 agosto (cod.) – Valentinus, CC
PETRICCA Giovanni (Petriccha)	1664, 25 novembre – Simius, Vic.
PETRICCA Giovanni (Petriccha)	1665, 21 gennaio (apertura testamento e codicilli) – Valentinus, CC
PETRICCA Luciano (Petriccha)	1675, 13 aprile – Rossellius, CC
PETRICCIOLI	Cfr. Periccioli
PETRICCIOLI Angela (Petricciola)	1670, 11 novembre – Jacopinus, C.C.
PETRICONI Antonio (Petriconus)	1669, 30 novembre – Franciolus, C.C.
PETRICONI Cecilia (Petricona)	1673, 20 febbraio – Rondinus, CC
PETRIDEI Angela (Petridea)	1671, 29 gennaio – Eusepius, CC
PETRIGNANI Caterina (Petrignana)	1664, 18 dicembre – Gerardinus, Vic.
PETRIGNANI Caterina (Petrignana)	1665 (1664), 28 dic. – Gerardinus, Vic.
PETRIGNANI Giovanni (Petrignanus)	1669, 14 gennaio – Novius, CC
PETRIGNANI Girolamo (Petrignanus)	1672 (1671), 31 dic. (cod.) – Novius, CC
PETRIGNANI Girolamo (Petrignanus)	1678, 29 settembre, 3 (apertura) e 28 ottobre – Novius, CC
PETRIGNANI Ippolita (Petrignana)	1665, 27 giu. (cod.) – Paccichellus, CC
PETRIGNANI Maria (Petrignana)	Cfr. Giustiniani Cenci Petrignani
PETRIGNANI Pietro (Ill.mo) (-nus)	1661, 25 ott. (cod.) – Paccichellus, CC
PETRIGNANI Pietro (Petrignanus)	1670, 15 dic. (cod.) – Bonannus, CC
PETRIGNANI Pietro (Petrignanus)	1671, 9 ottobre (cod.) – Bonannus, CC
PETRIGNANI Pietro (Petrignanus)	1671, 25 ottobre (ap.) – Bonannus, CC
PETRIGNANI ROVARELLI Ippolita (Ill., Petrignana)	1671, 20 aprile (ap.) – Pasquaruccius, CC
PETRINI Cristofora (de Petrinis)	1676, 1 febbraio – Mancinus, CC
PETRINI Cristofora (Petrina)	1665, 3 agosto – P. Saracenus, CC
PETRIS (de)	Cfr. Petri
PETRIS (de) Carlo Francesco	1677, 28 settembre – Tullius
PETRIS (de) Cecilia Susanna	Cfr. Panta de Petris
PETRIS (de) Filippo	1679, 15 maggio – Abinantes, CC
PETRIS (de) Giuseppe	1672, 6 novembre – Rondinus, CC
PETRIS (de) Marta	1671, 13 aprile – Rondinus, CC
PETRO (de) Stefano	1659, 21 luglio (cod.) – Lucarellus, CC
PETRO JACOBO (de)	Cfr. Piergiacomi
PETROBELLI Elisabetta (Petrobella)	1660, 11 aprile – Massarius, CC
PETROCCHI Antonio Felice (-chius)	Notaio dell'Auditore di Camera
PETROCCHI Lucrezia (Petrocchia)	1678, 7 settembre – Rondinus, CC
PETROCCHI Vittoria (Petrocca)	1661, 6 novembre – Sabutius, CC

PETROCCHINI Lucia (Petrocchina)	1675 (1674), 27 dic. – Bonannus, CC
PETROLINI Paola (Petrolina)	1676, 13 e 15 agosto – Claricius, CC
PETRONELLI Nicola (Petronellus)	1671, 7 aprile – Serantonius, CC
PETRONELLI Nicola (Petronellus)	1678, 7 marzo – Serantonius, CC
PETRONI	Cfr. Patroni
PETRONI Carlo fu Domenico	1671, 21 maggio (cons.) – S. Spirito
PETRONI Giovanni Battista (-tronius)	1668, 19 dic. (ap.) – Antonettus, CC
PETRONI Giovanni Battista (-tronius)	1667, 6 aprile (cons.) – Antonettus, CC
PETRONI Ignazio (Petronius)	1669, 12 mag. (cons.) – Massarius, CC
PETRONI Ignazio (Petronius)	1672, 14 febbraio (ap.) – Massarius, CC
PETRONI Lorenzo (Petronius)	1665, 28 aprile – Massarius, CC
PETRONI Lorenzo (Petronius)	1667, 30 agosto (ap.) – Massarius, CC
PETROZZI Vincenzo Francesco	Cfr. Cicconi Petrozzi
PETRUCCI Alessandra	Cfr. Accetti Pettucci
PETRUCCI Anna Maria (Petruccia)	1672, 18 marzo – F. Caiolus, CC
PETRUCCI Anna Maria (Petruccia)	1672, 19 marzo (cod.) – Caiolus, CC
PETRUCCI Anna Maria (Petruccia)	1672, 19 aprile – F. Caiolus, CC
PETRUCCI Anna Maria (Petruccia)	1674, 19 gennaio – F. Caiolus, CC
PETRUCCI Artemisia (Petruccia)	1675, 22 aprile (rev.) – Rondinus, CC
PETRUCCI Caterina (Petruccia)	1661, 3 ottobre – Vipera, C.C.
PETRUCCI Caterina (Petruccia)	1671, 18 ottobre – Abinantes, CC
PETRUCCI Caterina (Petruccia)	1671, 19 ottobre – Abinantes
PETRUCCI Caterina (Petruccia)	1674, 14 sett. (cod.) – Abinantes, CC
PETRUCCI Cecilia (Petruccia)	1672, 24 ottobre – Rondinus, CC
PETRUCCI Cecilia (Petruccia)	1673, 26 gennaio – Pacichellus, CC
PETRUCCI Colomba	1671, 26 novembre – Vipera
PETRUCCI Domenica (Petruccia)	1666, 24 giugno – Novius, CC
PETRUCCI Domenico (Petruccius)	1679, 16 aprile (apertura) – Morus, CC
PETRUCCI Domenico (Petruccius)	1679, 14 apr. (cod.) – Palmerius, Gub.
PETRUCCI Francesco (Petruccius)	1679, 6 maggio (ap.) – Liberatus, Cam.
PETRUCCI Francesco Maria (-ccius)	1670, 14 agosto – G. Morus. CC
PETRUCCI Giovanna (Petruccia)	1676, 28 ott. e 12 nov. –Marchettus,CC
PETRUCCI Giovanni Battista (-cius)	1671, 26 gennaio – Simoncellus, AC
PETRUCCI Giuseppe (Petruccius)	1665, 29 agosto – Antonettus, CC
PETRUCCI Livia (Petruccia)	1672, 18 marzo – Rondinus, CC
PETRUCCI Margherita (Petruccia)	1672, 17 settembre – Bonannus, CC
PETRUCCI Olimpiade (Petruccius)	Notaio dell'Auditore di Camera
PETRUCCI Pietro (Petruccius)	1663, 23 ottobre – Valentinus, CC
PETRUCCI Pietro Antonio (-truccius)	1659, 1 gennaio – Lucarellus
PETRUCCI Pietro Antonio fu Santi	1660, 10 dicembre – Simoncellus, AC
PETRUCCI Rosa (Petruccia)	1666, 18 agosto – Paccichellus, CC
PETRUCCI Rosa (Petruccia)	1671, 25 settembre – Paccichellus, CC
PETRUCCI Rosa (Petruccia)	1673, 20 gennaio – Paccichellus, CC
PETRUCCI Sebastiano (de Petruccis)	1669, 12 aprile – Paccichellus, CC
PETRUCCI Silvio (Petruccius)	1660, 19 giugno – Bernasconus, CC
PETRUCCI Vito (Petruccius)	1661, 17 giugno – Paccichellus, CC
PETRUCCINI Domenico (Petruccinus)	1677, 6 giugno – Rondinus, CC
PETTA	Cfr. Petti
PETTI Francesco (Pettus)	1672, 1 ottobre (ap.) – Bonannus, CC
PETTI Laura (Petta)	1672, 7 giugno – Saracenus, CC
PETTORELLI Ottavia (Pettorella)	1662, 1 marzo – Morus, CC
PETTUS	Cfr. Petti
PETULLI Carlo (Petullus)	1675, 22 dicembre – Lamparinus, CC
PEZZA	Cfr. Pezzi
PEZZA Antonio	1668 (1667), 29 dic. – Jordanus, Cam.
PEZZANI Alessandro (Pezzanus)	1665, 11 novembre – Lucarellus, C.C.
PEZZI Amico (Pezza)	1662, 25 novembre – Saracenus, C.C.
PEZZI Amico (Pezzii)	1662, 3 nov. – Michelangelus, C.C.
PHEA	Cfr. Fei
PHEUS	Cfr. Fei

PHILESIUS	Cfr. Filesi
PHILIBERTUS	Cfr. Filiberti
PHILIDORUS	Cfr. Filidori
PHILIPPI	Cfr. Filippi
PHILIPPINA, Philippinus	Cfr. Filippini
PHILIPPIS (de)	Cfr. de Filippis
PHILIPPONA, Philipponia, Philipponius, Philipponus	Cfr. Filipponi
PHISICHIA	Cfr. Fisichi
PHITICHIA, Phitielia	Cfr. Fiticchia, Fitieli
PIA Caterina	1674, 16 dicembre – Novius, CC
PIACENTI Alessandra (Placentia)	1670, 27 maggio – Antonetti, C.C.
PIACENTI Loreto (Placenti)	1673, 20 dicembre – Morus, CC
PIACENTINI Andrea	1667, 21 settembre – Lucarellus, C.C.
PIACENTINI Andrea (Placentinus)	1667, 19 settembre – Franciolus, C.C.
PIACENTINI Antonio (Placentini)	1661, 9 novembre – Rondinus, C.C.
PIACENTINI Francesco (Piacentinus)	1677, 19 ottobre – Cons. Flor.
PIACENTINI Francesco (Piacentinus)	1679, 10 settembre e 21 ottobre (codicilli) – Riccius, Cons. Flor.
PIACENTINI Margherita (Placentina)	1676, 10 maggio – Rondinus, CC
PIACENTINI Sisto (Placentinus)	1663, 21 aprile – Michelangelus, CC
PIACENTINI Sisto (Placentinus)	1664, 3 feb. (ap.) – Michelangelus, CC
PIACENTINI Tuzia fu Ercole	1668, 8 febbraio – Antamorus, Cam.
PIACEVOLI Vittoria (Piacevolis)	1660 (1659), 26 dic. – Pizzutus, CC
PIAGGIA (de) Laudomia fu Brunoro	1675, 7 luglio – Franciolus, CC
PIAI Giovanni	1674, 18 e 20 (cod.) apr. – Novius, CC
PIANETTI	Cfr. Piannetti
PIANETTI BONAFAMIGLIA Lucrezia (Planetta)	1671, 26 settembre – Rondinus, CC
PIANI	Cfr. Plani
PIANI Margherita	1661, 14 febbraio – Lollius, AC
PIANNETTI Angela (Piannetta)	1676, 23 luglio – Coletta, CC
PIANO Giovanni Battista (Planus)	1676, 20 dic. (cod.) – Palutius, AC
PIARDONI Lelia (Piardona)	1676, 7 giugno (pro dupp.) – de Quadris, CC
PIARDONI Lelia (Piardona)	1676, 7 giugno – de Quadris, pubbl.
PIASCHA Giacomo	1678, 7 febbraio – Rondinus, CC
PIATTI	Cfr. Platta
PIAZINI	Cfr. Piazzini
PIAZZA FORTUNATI Angela (Plazza)	1675, 31 ottobre – Rondinus, CC
PIAZZA Giacomo	1678, 26 marzo – de Comitibus
PIAZZA Giuseppe	1661, 7 settembre – Tullius, CC
PIAZZA Lucia	1665, 28 aprile – Bonannus, CC
PIAZZA Pietro	1679 (1678), 31 dicembre – Morus, CC
PIAZZA Pietro (de Piazza)	1677, 7 ottobre (cod.) – Novius, CC
PIAZZA Pietro (de Piazza)	1678, 11 marzo – Novius, CC
PIAZZANI Giovanni Antonio (-zanus)	1678, 4 luglio – Rondinus, CC
PIAZZINI Adriana (Piazzina)	1679, 18 novembre - Taddeus
PIAZZINI Domenico (Piazini)	1662, 26 maggio – Lollius, AC
PIAZZINI Domenico (Piazini)	1662, 26 giu. (cod.) – Colavanus, CC
PICARELLI Bernardino (Picarellus)	1661, 11 novembre – F. Lucarellus, C.C.
PICAROZZI	Cfr. Piccarozzi
PICCAROZZI Paolo (Piccarozzius)	1674, 26 agosto e 27 ottobre (codicilli) – Lucarellus, CC
PICCETTI Caterina	1664, 13 gennaio – Abinantes, C.C.
PICCHELI Carlo (Picchelis)	1664, 10 settembre – Rondinus, CC
PICCHELLINI Carlo Francesco (-nus)	1673, 23 agosto – Rondinus, CC
PICCHETTI Domenico (Picchettus)	1671, 11 gennaio – Rossellus, CC
PICCHIANTI Michele (Picchiantes)	1667 (1666), 29 dic. – Cons. Florent.
PICCHIARINI Onorio (Picchiarinus)	1673, 29 giugno – R. Saracenus, CC

PICCHIARONI Angelo (Picchiaronus)	1677, 5 gennaio – Palmerius, Gub.
PICCHINELLI Lucrezia (Picchinella)	1675, 19 febbraio (ap.) – Moninus, CC
PICCHINELLI Lucrezia (Picchinellia)	1664, 29 genn. (cod.) – Rignanus, CC
PICCHINI Andrea (Picchinus)	1661, 23 novembre – Morus, C.C.
PICCHIS (de), Picchius	Cfr. Pichi
PICCHITELLI Silvio (Picchitellus)	1662, 16 gennaio – Rondinus, CC
PICCIANTI Michele	1666, 9 dicembre – Palutius, AC
PICCIATELLI Massimilla (Picciatella)	1665, 1 giugno – Abinantes, CC
PICCINELLI	Cfr. Pichinelli
PICCINI	Cfr. Picchini
PICCINI Alessandro	Cfr. Giovanna moglie
PICCINI Camilla (Piccina)	1663, 1 giugno – Appellationum
PICCINI Caterina (Piccina)	1665, 2 dicembre – P. Saracenus, CC
PICCINI Caterina (Piccina)	1669, 28 agosto – Caninus, Appellat.
PICCINI Caterina (Piccina)	1676, 9 luglio – Caninus, CC
PICCINI Francesca (Piccina)	1669, 22 novembre – Simius, Vic.
PICCINI Francesca (Piccina)	1673, 30 gennaio e 17 aprile (codicilli) – Florellus, AC
PICCINI Francesca (Piccina)	1678, 23 giugno – Faraglia, CC
PICCINI Giacomo (Piccinus)	1663, 20 maggio (codicilli) – Michelangelus, CC
PICCINI Giacomo (Piccinus)	1663, 27 set. (ap.) – Michelangelus, CC
PICCINI Girolama (Piccina)	1671, 14 aprile – Michelangelus, CC
PICCINI Maria (Piccina)	1674, 27 novembre – Rondinus, CC
PICCINI Valerio (Piccinus)	1664, 5 settembre – Rondinus, CC
PICCININI Laura (Piccinina)	1660 (1659), 27 dicembre (2 docc.) – Inter apocas n. 310
PICCININI Lucrezia Eufrasia	Cfr. Grati Piccinini
PICCININI Margherita (Piccinina)	1660, 27 aprile – Pizzutus, CC
PICCININI Quintilio (Piccininus)	1662, 19 maggio – Michelangelus, CC
PICCIONI Barbara (Picciona)	1659, 23 novembre – Tullius, C.C.
PICCIONI Giuseppe (Piccionus)	1679, 2 ottobre (ap.) – de Oddis, CC
PICCIONI Lorenzo (Piccionus)	1660, 30 aprile (apertura) – Burgi
PICCIONI Perino (Piccionus)	1664, 2 dicembre – Pasquettus, AC
PICCIONI Pietro (Piccionus)	1671, 20 agosto – Cons. Flor.
PICCIRILLI Fazio (Piccirillus)	1669, 29 novembre (test. e donatio causa mortis) – Palutius, AC
PICCIRILLI Fazio (Piccirillus)	1673, 19 settembre – Palutius, AC
PICCOLINI CAROSELLI Flaminia	1664, 19 aprile – Viridus, CC
PICCOLINI Maddalena (Piccolina)	1660, 2 ottobre – Valentinus, CC
PICCOLOMINI Anna Maria (Piccolominea)	1676, 12 aprile – Rondinus, CC
PICCOLOMINI Costanza (Piccolominea)	1662, 26 novembre (codicilli) e 4 dicembre (apertura) – Palutius, A.C.
PICCOLOMINI Ferrante (Ill.mo)	1663, 24 settembre – Palutius, AC
PICCOLOMINI Giulia (de -nibus)	Cfr. Mattei Piccolomini
PICCOLOMINI Giulio	Cfr. Alveri Piccolomini
PICCOLOMINI Giulio (Piccolomineus)	Cfr. Silveri Piccolomini, Silveri Piccolomini Albizi
PICCOLOMINI Porzia	Cfr. Alamanzi Piccolomini
PICCOLOMINI Porzia (de -lominibus)	Cfr. Adamantini Piccolomini
PICCOLOMINI RINALDI Felice (Piccolomina)	1668, 18 ottobre – Pinus, Vic.
PICCONI Pietro (Picconus)	1665, 7 agosto – Martagna, CC
PICHETTI Giovanni Battista (-chettus)	Cfr. Giovanni Battista di S. Patavino
PICHI Carlo (Pichius)	1670, 25 nov. – G.B. Rondinus, CC
PICHI Giovanna (de Picchis)	1676 (1675), 28 dic. (cod.) – Novius,CC
PICHI Giovanna (de Pichis)	1660, 3 ottobre – Novius, CC
PICHI Giovanna (de Pichis)	1668, 17 dicembre – Novius, CC
PICHI Giovanna (de Pichis)	1669, 11 luglio – Novius, CC

PICHI Giovanna (de Pichis)	1674, 2 dicembre – Novius, CC
PICHI Giuseppe (Picchius)	1679, 29 gennaio – Serantonius, CC
PICHI Giuseppe (Pichius)	1673, 16 marzo (ap.) – Simoncellus, CC
PICHI Maddalena (Picchi)	1668, 17 luglio – Marchettus, CC
PICHI Ovidio (de Picchis)	Cfr. Carboni Picchi
PICHINELLI Lucrezia (Pichinellia)	1677, 17 febbraio – Taddeus, CC
PICHINI Bartolomeo (Pichinus)	1663, 5 agosto – Rondinus, C.C.
PICHINI Flaminio	1670, 12 dicembre – Morus, CC
PICHINI Flaminio (Pichinus)	1678, 9 dicembre – Morus, CC
PICHINI Giovanna (Pichina)	1666, 31 luglio (cod.) – C. de Nicchis, Aromatariorum
PICHINI Giovanna (Pichina)	1673, 22 giu. (cod.) – R. Saracenus, CC
PICHINI Giovanna (Pichina)	1675, 3 luglio – Marchettus, CC
PICTONIUS	Cfr. Pittoni
PIECCI Giovanni (Pieccius)	1664, 24 novembre – F. de Caiolis, CC
PIELLA Giuseppe	1678, 25 aprile – Saracenus, CC
PIEMONTI Giovanni Maria (-montis)	1677, 20 e 23 ott. – Mancinellus, CC
Piera fu Giuseppe Paolo, da Esio	1660, 22 febbraio – Asinarius, pubbl.
PIERALLI Lucia (Pieralla)	1674, 25 gennaio – Saracenus, CC
PIERALLI Roberto (Ill.mo) (Pierallus)	1651, 9 gennaio – Valentinus, Vic.
PIERANTI Matteo	1675, 12 luglio – Riccius, Burgi
PIERANTONI Bartolomeo (-tonius)	1673, 4 maggio – Morus, CC
PIERBENEDETTI Porzia (Perbenedicta)	1678, 13 dicembre (apertura) – Paccichellus, CC
PIERBENEDETTI Porzia (Perbenedicta)	1670, 12 dicembre (cons.) – Paccichellus, CC
PIERDUINI Tommaso (Pierduinus)	1666, 26 marzo – F. de Caiolis, CC
PIERERI Ludovica (Pierera)	Cfr. Scome Piereri
PIERFRANCESCHI Antonio Nicola (de Pierfranciscis)	1661, 20 e 23 (codicilli) luglio – Moiranus, C.C.
PIERGIACOMI Elena (de Petro Jacobo)	1673, 29 maggio – Sec.rii e Canc. Cam.
PIERGIOVANNI Francesco fu Stefano (Petri Johannis)	1669, 26 marzo – Rondinus, CC
PIERI Francesco (Pierius)	1667, 1 ottobre (ap.) – Bonannus, CC
PIERI Giovanni Battista (Pierius)	1671, 27 aprile – Mazzeschus, AC
PIERI Ludovico (Pierus)	1676, 28 settembre – Rossellius, CC
PIERI Pasquino (Pierius)	1673, 10 giugno – Cons. Flor.
PIERINI Nicola (Pierinius)	1677, 8 agosto – Rondinus, CC
PIERLEONI Cristoforo (Pierleonius)	1667, 31 luglio – O. Petruccius, AC
PIERLEONI Giuseppe (Pierleonus)	1671, 15 marzo – Mazzeschus, AC
PIERLEONI Ottavio (de Pierleonibus)	1670, 25 sett. (ap.) – L. Rossellus, CC
PIERLEONI Ottavio (de Pierleonibus)	1670, 25 settembre – Rossellius, CC
PIERLUIGI Domenica (Petri Aloisi)	1679, 30 marzo – Taddeus, CC
PIERMARINI Angelo e Antonio, fratelli (de Piermarinis)	1671, 22 febbraio (codicilli) – Petrocchius, AC
PIERMI Pietro	1671, 29 giugno – Valentinus, CC
PIERONI Domenico (Pieronus)	1661, 2 luglio – Bonannus, CC
PIEROTTI Caterina (Pierotta)	1677, 9 giugno – Rossellus, CC
PIEROZZI Giacomo (Pierozzius)	1663, 9 gennaio – Tabanellus, AC
PIERPAOLI Anna di Cristoforo (Petri Pauli, Pietri Pauli)	1673, 10 maggio, 13 giugno – Martolus, Vic.
PIERSANTI Cesare (Piersanctes)	1677 (1676), 31 dic. –Pasquaruccius,CC
PIERSANTI Crisostoma (Piersantis)	1664, 5 gennaio – Pasquettus, AC
PIERSANTI Libenzia (Piersancta)	1678, 14 febbraio – Caiolus, CC
PIERSANTI Libenzia fu Modesto (Piersanctis)	1673, 16 ottobre (codicilli) – F. de Caiolis, CC
PIERSANTI Libezia (Persanctis)	Cfr. Modesti Piersanti
PIERSANTI Lucia (Piersante)	1679, 11 giugno – Octavianus, CC
PIERSANTI Maddalena (Piersantes)	1671, 8 gennaio – Caiolus, CC

PIERSANTI Margherita (Petri Sanctis)	1670, 18 aprile – Succ. Gazinus, CC
PIERSANTI MATTEI Lorenza	1663, 19 maggio – Novius, CC
PIERSANTI MATTEI Lorenza	1665, 12 apr. (cod. cod.) – Novius, CC
PIERSANTI MATTEI Lorenza (Piersanctis de Mattheis)	1660, 21 maggio – Novius, CC
PIERSANTI MATTEI Lorenza (-tes)	1665, 2 ott. (ap.test.cod.) – Novius, CC
PIERUS	Cfr. Pieri
PIERVENANZI Giovanni Battista (Piervenantius)	1674, 4 febbraio – R. Saracenus, CC
PIERVENTURI Giovanni Francesco (de Pierventuras)	1656, 6 febbraio (cod.) – Gazzinus, CC
PIERVISAVI Sebastiano (Piervisavus)	1660, 3 sett. (ap.) – Lucarellus, Cam.
PIERVITALI Nunzio (Piervitalis)	1672, 21 giugno – Octavianus, CC
PIETRALATA Maria (Pretalata)	1678, 20 ottobre – Octavianus, CC
PIETRALATA Marta	1673, 28 luglio – Vipera, CC
PIETRALATA Marta	1676, 18 luglio – Perellius, CC
PIETRANGELI Angela (Petriangeli, Petrianzeli)	1663, 13 agosto (apertura) – Eusebio, CC
PIETRANGELI Mattia (Petri Angeli)	1666, 25 giugno – Pasquaruccius, CC
PIETRASANTA Alessandro (-sancta)	1667, 7 marzo – Petruccius, A.C.
PIETRASANTA Biagio (Petra Sancta)	1667, 1 sett. – Michelangelus, C.C.
PIETRI	Cfr. Petri, de Petris
PIETRI PAULI	Cfr. Pierpaoli
PIETRO (de)	Cfr. de Petro
Pietro Antonio fu Nicola, da Assisi	1667, 23 ottobre – Morus, CC
Pietro Antonio fu Vittorio	1673, 16 marzo – Martolus, Vic.
Pietro di S. Barbara, Fr.	1664, 4 giugno – Saracenus, CC
Pietro fu Gaspare, urbinate	1666, 4 dicembre – Rondinus, CC
Pietro Paolo di S. Giovanni Battista	1662, 28 giugno – Curtus, AC
Pietro Paolo di S. Giovanni, Fr.	1675, 3 novembre – Saracenus, CC
Pietro Simone fu Piero	1669, 5 dicembre – Rondinus, CC
PIETROBELLI	Cfr. Petrobelli
PIETROBEVERE Andrea	1662, 5 novembre – Valentinus, C.C.
PIETROSANTI	Cfr. Piersanti
PIEVANI	Cfr. Plebanus
PIGEROLA Francesca	1660, 15 luglio – Beuger, Rota
PIGGIA (de) Rossana fu Ang.(de Pigia)	1671, 9 marzo – Rondinus, CC
PIGIA (de)	Cfr. de Piggia
PIGLIO (del) Maria fu Porfirio	1670, 2 dicembre – F. Tullius, CC
PIGNA Orazio	1665, 18 agosto – Petrocchius, AC
PIGNA Orazio	1676, 24 dic. (2 docc.) – Rondinus, CC
PIGNAMONTI Sinibaldo (-gnamontes)	1665, 20 giugno – Tullius, CC
PIGNANELLI Camillo (Pignanellus)	1665, 2 maggio – Colavanus, CC
PIGNANELLI Camillo (Pignanellus)	1665, 10 maggio (cod.) – Rignanus, CC
PIGNATELLI Anna Maria (Pignatella)	1668, 2 maggio – Novius, C.C.
PIGNATELLI Stefano (Pignattellus)	1679, 8 febbraio – Vitellius, CC
PIGNATTANI Francesco (Pignattanus)	1668, 21 gennaio – Eusebius, CC
PILERI Barbara (Pileria)	1678, 26 settembre – Antonettus, CC
PILORCI Antonia (Pilorcia)	1671, 30 maggio – Lucarellus, CC
PILOSI Filippo (Pilosus)	1677, 3 ottobre – Antonettus, CC
PINA	Cfr. Pini
PINARDI Francesco (Pinardus, Pinnardus)	Notaio del Governatore, dei Banchieri ebrei e dei Malefici
PINARDI Francesco (Pinnardus)	1676, 20 gennaio – Caiolus, CC
PINARDI Lucia (Pinarda)	1677, 8 gennaio – Oddus, CC
PINELLI Alessandro (Pinellus)	1670, 22 aprile – Succ. Gazini, C.C.
PINELLI Giacoma (Pinella)	1672, 9 agosto – Valentinus, CC
PINI ... (Pinus)	Notaio della Curia Capitolina
PINI Giovanni	1663, 24 agosto - Tullius
PINI Lanno (Pinus)	Notaio del Vicario

PINI MASSARI Porzia (Pina)	1673, 24 agosto – Caiolus, CC
PINI Matteo (Pinus)	1677, 4 agosto – Valentinus, CC
PINI Porzia	1675, 11 ottobre – J.P. Caiolus, CC
PINI Porzia	1677, 30 agosto – de Caiolis, CC
PINI Porzia (Pina)	1679, 22 gennaio – J.P. Caiolus, CC
PINNARDI, Pinnardus	Cfr. Pinardi
PINO	Cfr. Pini
PINOCCI Giacomo (Pinoccius)	1661, 11 dicembre – Tabanellius, AC
PINOLI Margherita Vittoria (de -nolis)	Cfr. Menichini Pinoli
PINTA, de Pinta	Cfr. Pinti
PINTHUS	Cfr. Pinti
PINTI Caterina (Pinta)	1671, 10 luglio (2 docc., apertura) –de Blanchis,Vic.
PINTI Caterina (Pinta)	1671, 10 luglio – de Blanchis, Vic.
PINTI Francesco (Pinthus)	1673, 17 settembre – Eusebius, CC
PINTI Maria (de Pinta)	1670, 2 settembre – Gazzinus, CC
PINTURICCHI	Cfr. Pentorecchi
PINULA	Cfr. Spinola
PINULA Sebastiano	1675, 7 ottobre – Caiolus, CC
PINUS	Cfr. Fini, Pini
Pio di S. Bartolomeo (P.)	1667, 13 dicembre – Rondinus, CC
Pio di S. Orsola, Fr.	1676, 18 maggio – Saracenus, CC
PIO Giovanni Antonio (Pius)	1665, 28 agosto – Valentinus, CC
PIO Giovanni Antonio (Pius)	1665, 27 agosto – Rondinus, CC
PIOBICI Aurelio (Piobicus)	1675, 21 luglio – J.P. Caiolus, CC
PIOCCI Giovanni (Pioccius)	1664, 24 nov. (cod.) – F de Caiolis, CC
PIOCHI Giacomo (Piochius)	1668, 6 dicembre – Bellus, AC
PIOSELLUS	Cfr. Piozelli
PIOVANI Dorotea (Piovana)	1661, 23 luglio – Gazzinus, CC
PIOZELLI Matteo (Piozellus)	1662, 25 gennaio – Consolatus Florent.
PIPA Cecilia	1677, 13 gennaio – Rondinus, CC
PIPER Francesco	1669, 19 maggio – Rondinus, CC
PIPI	Cfr. Pipa
PIPPI	Cfr. Pipa
PIRARDI Antonio Carlo	1660, 15 giugno – Burgi
PIRI Cleria	1669, 12 dicembre – F. de Caiolis, CC
PIROLI Carlo (Pirolus)	1666, 15 luglio – Tullius, CC
PIROTTI Elena (Piroti)	1677, 12 luglio – Coletta, CC
PIROTTI Gaspare (Pirottus)	1670, 13 novembre – Florellus, AC
PIROVANI Filippo (Pirovanus)	1662, 17 gennaio (rest.) e 8 marzo (cod.) – Cons. Flor.
PIROVANI Filippo, R.P.D. (Pirovanus)	1673, 26 aprile – Cons. Flor.
PIROZZI Girolamo	1672, 6 luglio – Valentinus, CC
PIRSIGNEY Filiberto	1679, 26 maggio – Reduttei, pubbl.
PISA Caterina	1678, 29 ottobre – Lucarellus, CC
PISANELLI Domenico (Pisanellus)	1671, 25 gennaio – F. Lucarellus, CC
PISANI Elena (Pisana)	1661, 3 agosto – Paccichellus, CC
PISANI Sebastiano (Pisanus)	1676, 28 aprile – Rondinus, CC
PISCATORIBUS (de)	Cfr. Pescatori
PISCE	Cfr. del Pesce
PISCETELLI, Piscetellus	Cfr. Pescitelli
PISCIANI GRANDONI Dorotea (Pisciana Grandonia)	1664, 21 agosto – Bartoli, Burgi
PISCIBUS (de), Piscis	Cfr. Pesci
PISCIOTTI Gaspare (Pisciottus)	1673, 13 aprile – Caiolus, CC
PISCITELLI Arcangelo (Piscetellus)	1680, 28 febbraio – D. Bonannus, C.C.
PISCITELLI Francesco Antonio (Piscetellus)	1671, 13 maggio – Simius, CC
PISELLI Dianora	1670, 12 febbraio – D. Bonannus, CC
PISELLI Dionora (Pisella)	1680, 9 febbraio – Bonannus, CC

PISELLI Eleonora	1670, 12 febbraio – D. Bonannus, CC
PISENTI Zaccaria (Pisentes)	1662, 27 mar. – O. Riccius, Cons. Flor.
PISETTI Pietro (Pisettus)	1677, 14 agosto – Rossellus, CC
PISONI Bartolomeo	1676, 13 dicembre – Lamperinus, CC
PISONI Marco (Pisonus)	1666, 29 gennaio (cod.) – Viridis, CC
PISONI Pietro Paolo (Pisonus)	1674, 27 giugno – Saracenus, CC
PISTACCHI Benedetta (Pistachia)	1674, 17 dicembre – Perellius, CC
PISTELLI Giacomo	1677, 23 aprile – Parchettus
PISTOCCHI Cinzia Antonia Maria (Pistocchia)	1678, 16 febbraio – Vannius, CC
PISTOCCHI NATALINI Isabella	1670, 29 e 31 agosto – Rondinus, CC
PITARELLI Florido (Pitarellus)	1674, 16 gennaio – Saracenus, CC
PITELLI	Cfr. Fitieli
PITIELI	Cfr. Fitieli
PITONI	Cfr. Pittoni
PITORNI Simone (Pitornus)	1678, 26 marzo – Rondinus, CC
PITOZZI Margherita (Pitozzia)	1676, 18 settembre – Rondinus, CC
PITTARELLI	Cfr. Pitarelli
PITTONI Giovanni (Pictonius)	1664, 1 dicembre – Palutius, AC
PIUMA Adriano (Piumus)	1661, 17 giugno – Burgi
PIUSELLI Olimpia (de Piusellis)	Cfr. Mite Piuselli
PIZZANI Antonio (Pizzanus)	1678, 4 agosto – Perellius, CC
PIZZARELLI Bartolomeo	1672, 27 luglio – Rossellius, CC
PIZZELLI Giovanni Battista (Pizzellus)	1673, 2 luglio – Marchettus, CC
PIZZI Barbara (Pizzia)	1669, 8 e 27 febbraio – Rondinus, C.C.
PIZZICATA Perna	1670, 26 gennaio – J.B. Rondinus, CC
PIZZICATI Perna (Pizzicata)	1669, 18 dicembre – Rondinus, CC
PIZZICATI Perna (Pizzicata)	1670, 26 gennaio – Rondinus, CC
PIZZICHETTI Caterina	Cfr. Luffi Pizzichetti
PIZZICHI Camilla (Pizzicha)	1664, 25 maggio – Pasquettus, AC
PIZZINI Francesco (Pizzinus)	1673, 23 marzo – Vipera, CC
PIZZURRI Anna	1672, 25 aprile – Colettus, CC
PIZZUTI Anna	1661, 10 febbraio – Abinantes, C.C.
PIZZUTI Anna	1672, 25 aprile – Coletta, CC
PIZZUTI Giacomo (+1660) (Pizzutus)	Notaio della Curia Capitolina, succ. da Rondini
PIZZUTI Giacomo (Pizzutus)	1660, 31 luglio (ap.) – Cicellius, CC
PLACENTI, Palcentia	Cfr. Piacenti, Piacenza
PLACENTINA, Placentini, Placentinus	Cfr. Piacentini
PLACIDI ALTOBELLI Rosana (-cida)	1668, 3 sett. (cod.) – Rondinus, CC
PLACIDI Francesca	1670, 8 giugno – Lamparinus, CC
PLACIDI Rosana (Placida)	1663, 12 gennaio – Rondinus, CC
PLANETTA	Cfr. Pianetti
PLANI Maria Grazia (Plana)	1679, 27 novembre – Saracenus, CC
PLANTANIDI Vittoria (de Plantanidis)	Cfr. Gravi Plantanidi
PLANUS	Cfr. Piano
PLANUTI Diamante (Planutia)	1672, 9 maggio – de Blanchis, Vic.
PLANUTI Giulio (Planutius)	1678, 19 ottobre – Taddeus, CC
PLATTA Lorenzo	1677, 19 ottobre (ap.) – Antonettus, CC
PLAZZA	Cfr. Piazza
PLEBANI ... (Plebani)	Notaio del Tribunale di Acque e Strade
PLEBANI Ruffino (Plebanus)	1661, 8 dicembre – Cons. Flor.
PLETI ANGELONI Cecilia	1671, 29 agosto – F. Caiolus, CC
PLINCERI Paolo (Plincerius)	1668, 6 sett. (cod.) – Valentinus, CC
PLITIELCA	Cfr. Fitieli
PLUNTONI Pietro fu Lanfranco	1661, 26 settembre – Lamparinus, CC
PO' Francesco	1662, 18 maggio – Simius, Vic.
POCAVENA (de) Anna, borgunda	1664, 14 ottobre – Contuccius, C.C.
POCAVENA Francesco	1675, 15 aprile – de Oddis, CC
POCCI MAZZANTI Sulpizia (Poccia)	1662 (1661), 27 dic. (ap.) – Marchettus

POCCI MAZZANTI Sulpizia (Poccia)	1664, 26 nov. (rev.) – Antonettus, CC
POCCI Sulpizia (Poccia)	1667, 27 aprile – Rondinus, CC
POCCIONI Felice fu Giovanni	Cfr. Cresili Poccioni
POCHA	Cfr. Pochi
POCHI Aurora (Pocha)	1676, 16 aprile – Faventinus, CC
POCHINI Pietro Antonio (Pochinus)	1674, 12 maggio – Tullius, CC
POCHINI Pietro Antonio (Pochinus)	1680, 15 febbraio – M.F. Vannius, CC
POCHINI Pietro Antonio (Puchini)	1679, 29 novembre – Lamparinus, CC
PODEROSI Olimpia (Poderosa)	1662, 27 aprile – Lamperinus, CC
POGGETTI Domenico (Poggettus)	1671, 25 agosto – Rondinus, CC
POGGI FARAMELLI Maria (Poggia)	1663, 26 febbraio – Octavianus, AC
POGGI Francesca (de Poggis)	Cfr. Bereg Poggi
POGGI GATTI Maria (Poggia)	1671, 9 gennaio – N. Florellus, AC
POGGI Giovanni Lorenzo (Poggius)	1664, 1 dicembre – Simoncellus, AC
POGGI Luca (Poggius)	1674, 16 dicembre – Novius, CC
POGGIOLI Antonio (Poggiolus)	1673, 7 marzo - Julianus, Gub.
POGGIOTTI Brigida (Poggiotta)	1660, 18 maggio – Contuccius, C.C.
POL (Van de)	Cfr. Vandepol
POLA	Cfr. Poli
POLADA Giuseppe	1676, 30 agosto – Rossellius, CC
POLDORI Antonio (Poldorius, -dorus)	1660, 21 gennaio – Pizzutus, C.C.
POLECTUS	Cfr. Poletti
POLETTI Antonio Maria (Mons., Polectus	1660, 16 aprile – Caiolus, C.C.
POLETTI Antonio Maria (Polettus)	1669, 25 maggio (cod.) – Vipera, C.C.
POLETTI Antonio Maria (Polettus)	1669, 26 novembre (ap.) – Vipera, C.C.
POLETTI Caterina (Poletta)	1662, 1 dicembre – Antonettus, C.C.
POLETTI Giacomo (Polettus)	1675, 12 gennaio – Rossellius, CC
POLETTI Michele (Poletius)	1664, 20 marzo (cod.) – Abinantes, CC
POLETTI Michele (Poletius)	1677, 4 marzo – Taddeus, CC
POLEZZI Michele (Polezzius)	1677, 29 sett. (ap.) – Rignanus, CC
POLI Anna Maria (Pola)	1674, 13 nov. (cod.) – Rondinus, CC
POLI Anna Maria (Pola)	1677, 9 gennaio (cod.) – Rondinus, CC
POLI Antonia	1668, 18 aprile (codicilli) – F. Marchettus, C.C.
POLI Antonia	1668 (1667), 31 dic. – Simius, Vic.
POLI Flaminio (Polus)	1665, 13 gennaio – Simius, Vic.
POLI Giovanni (Polus)	Cfr. Pellei Poli
POLI Giulia Silvia (de Polis)	1677, 14 (codicilli) e 18 (codicilli) giugno – Jacopinus, CC
POLI Giulia Silvia (de Polis)	1677, 22 (apertura.) e 29 (apertura) giugno – Jacopinus,CC
POLIANI	Cfr. Pauliani
POLIDORI Eufrasia (Polidora)	1679, 7 settembre – Rondinus, CC
POLIDORI Ottavio (Polidorus)	1677, 15 agosto – Pasquaruccius, CC
POLINI	Cfr. Pulini
POLIS (de)	Cfr. Poli
Politarco di S. Bernardino, Fr.	1675, 21 gennaio – Angeluccius, CC
POLITI	Cfr. Ippoliti
POLITI Maria Giovanna (Polita)	1677, 22 marzo (ap.) – Faventinus, CC
POLLAROLI Flaminia (Pollarola)	1650, 26 giugno – Valentinus, Vic.
POLLINI	Cfr. Pulini
POLLINI Alessandro (Pollinus)	1671, 5 marzo – Cons. Flor.
POLLINI Alessandro (Pollinus)	1676, 2 gen. (ap.) – Riccius, Cons. Flor.
POLLINI Anna (Pullina)	1670, 29 marzo – F. Caiolus, CC
POLTRE Desiderio	1668, 14 gennaio – Rondinus, CC
POLUS	Cfr. Poli
POLZONI Eugenia (Polzona)	1672, 23 maggio – Rondinus, CC
POMA CORTICELLI Vittoria	1675, 11 aprile (apertura) – Bellus, AC
POMETTI Anna Maria (Pometta)	1660, 4 maggio – Caiolus, C.C.

POMI	Cfr. de Pomis
POMI MELARI Domenico (Pomus)	1677, 1 maggio – Palutius, AC
POMIS (de) Agata	1664, 5 gen. (cod.) – Michelangelus,CC
POMIS (de) Agata	1670, 28 luglio (cod.) – T. Palutius, CC
POMIS (de) Agata	1676, 29 agosto (cod.) – Palutius, AC
POMIS (de) Agata fu Gabriele	1674, 13 (consegna), 20 (aperto) giugno – Abinantes, CC
POMIS (de) Cristoforo	1660, 29 ago.(rest.)–Michelangelus,CC
POMIS (de) Cristoforo	1660, 4 ottobre (cod.) – Succ. P.P. Cellius, C.C.
POMIS (de) Cristoforo	1674, 20 aprile – Mancinellus, CC
POMIS (de) Giovanni Battista	1671, 3 marzo – Michelangelus, CC
POMIS (de) Giovita	1668, 21 giugno – Abinantes, CC
POMIS (de) Maria Angela	1673, 31 agosto – Palutius, AC
POMO	Cfr. Pomi
POMPEI Caterino (Pompeius)	1678, 14 (cod.), 18 (ap.) sett. – Vannius, CC
POMPEI Dionisio (Pompeius)	1665, 31 gennaio – Gerardinus, Vic.
POMPEI Donna fu Giuseppe	1660, 30 agosto – Serantonius, AC
POMPEI Porzia fu Giovanni	1677, 9 giugno – Florellus, AC
POMPEI Porzia fu Giovanni	1677, 9 giugno – Fatius, AC
POMPETTI Lucangela (Pompetta)	1660, 8 giugno – Moiranus, CC
POMPILI Francesca fu Simeone (-pilii)	1674, 20 giugno – Rondinus, CC
POMUS	Cfr. Pomi
PONCELLI Agata (Poncella, Poncellia)	1665, 8 ottobre – Martagna, C.C.
PONDI Pietro (Pondus)	1661, 14 febbraio – Lollius, AC
PONDI Pietro (Pondus)	1662, 1 dicembre – Lollius, AC
PONDUS	Cfr. Pondi
PONENTI Tommaso (Ponentes)	1676, 24 agosto – de Blanchis, Vic.
PONGINI Felice (Ponginius)	1671, 10 novembre – Vannius, CC
PONS Carlo	1676, 12 novembre – Marchettus, CC
PONSARDI Giovanni (Ponsardus)	1660, 19 aprile – Paccichellus, CC
PONTE (da) Antonio (à Ponte)	1675, 17 ottobre – J.P. Caiolus, CC
PONTE (da) Marco Antonio (à Ponte)	1672, 6 marzo (apert.) – Rondinus, CC
PONTE (de) Agnese	Cfr. Serpentini de Ponte
PONTE (de) Benedetto	1657, 9 gennaio – Lucarellus, C.C.
PONTE (de) Delia	1667, 18 maggio – Simius, Vic.
PONTEGGI Ortenzia (Ponteggia)	1666, 13 febbraio – Michelangelus, CC
PONTEGGI Ortenzia (Ponteggia)	1669, 28 agosto – Michelangelus, CC
PONTEGGI Ortenzia (Ponteggia)	1667, 19 gen. (cod.)–Michelangelus,CC
PONTENTI Giovanni Batt. (Potentius)	1668, 27 gennaio – Julianus, Gub.ris
PONTIANA, de Pontiano	Cfr. Ponziani
PONTIUS	Cfr. Ponzi
PONTREMOLI	Cfr. Pentremoli
PONTREMOLI Domenica	1670, 23 novembre – Succ. Gazini, CC
PONZI Martino (Ponzo)	1672, 3 maggio – Eusebius, CC
PONZIANI Maria (de Pontiano)	1668, 28 settembre – Vipera, CC
PONZIANI Maria (Pontiana)	1660, 24 luglio -Valentinus, CC
PONZO	Cfr. Ponzi
POPPA	Cfr. Poppi
POPPI Cassandra (Poppa)	1664, 24 settembre (ap.) – Caiolus, CC
POPSCHUTZ Giovanni Filippo	1669, 12 luglio (ap.) – Octavianus, CC
PORANI Giovanni (Poranus)	1668, 3 marzo – Contuccius, CC
PORCARI Costanza (Porcaria)	1671, 26 agosto (codicilli), 2 settembre (apertura) – Rondinus, CC
PORCARI Costanza (Porcaria)	1670, 17 giu. (cons.) – Rondinus, CC
PORCARI Marzia (Porcaria)	1673, 13 apr. (ap.) – Pasquaruccius, CC
PORCELLINI Dionora (Porcellina)	1676, 31 ott., 1 nov. – Octavianus, CC
PORCELLOTTI Sebastiano (-cellottus)	1667, 30 marzo (cod.) – Lollius, AC
PORCELLOTTI Sebastiano (-cellottus)	1676, 10 apr. (cod.) – Mazzeschus, CC

PORCETTI Cosimo (Porcettus)	1679, 26 luglio – Rondinus, CC
PORCI o PORZI Andrea (Porcus)	1679, 16 aprile – Coletta
PORCIANI Dorotea	1662, 4 aprile – Novius, CC
PORFIRI Ippolita di Cesare (Porphirii)	1667, 26 agosto – Rondinus, CC
PORI Pasquale (Porus)	1670, 9 dicembre – Morus, CC
PORINI GUERRA Margherita (Porina)	1673, 18 agosto – Eusebius, CC
PORO	Cfr. Pori
PORPHIRII	Cfr. Porfiri
PORPORA Paolo (Purpura)	1673, 31 luglio – Serantonius, AC
PORRA	Cfr. Porri
PORRANI Giovanni (Porranus)	1666, 19 agosto – Rondinus, CC
PORRI Anna (Porra)	1671, 18 dicembre – Rondinus, CC
PORRI Francesca (Porra)	1666, 4 novembre – Michelangelus, CC
PORRI Francesca (Porra)	1666, 2 novembre – Michelangelus, CC
PORRI Giulio Cesare (Porrus)	1666, 16 agosto (ap.) – Lucarellus, CC
PORRI Michele (Porrus)	1678, 9 settembre – Rondinus, CC
PORRI Pietro Antonio (Porrus)	1671, 23 marzo – Simius, Vic.
PORRINI Margherita (Porrina)	1677, 21 aprile – Gottus, CC
PORRINI Scolastica (Porrina)	1669, 17 ottobre – Martagna, CC
PORRO	Cfr. Porri
PORRUS	Cfr. Porri
PORSELLETTI Claudia (Porselletta)	1675, 18 novembre – Rosinus, CC
PORTA	Cfr. Porri
PORTA (della) Antonio (à Porta)	1678, 9 settembre – Cimarronus, CC
PORTA (della) Biagio	1678, 19, 25 gennaio – Julianus, Gub.
PORTA (della) Licinia	1662, 4 dic. (cod.) – Valentinus, CC
PORTA (della) Licinia	1662, 7 dic. (ap.) – Valentinus, CC
PORTA (della) Mattia	1664, 29 gen. (cod.) – Vannuccius, CC
PORTA (della) Mattia (à Porta)	1671, 24 dicembre (ap.) – Gezzius, CA
PORTA (della) Mattia (à Porta)	1678, 20 luglio – Rondinus, CC
PORTA (della) Tufania	1661, 27 agosto – Burgi
PORTA Francesca	1679, 11 marzo – Cimarronus, CC
PORTA Lea, ebrea (de Porta)	Cfr. Vinciguerra Porta
PORTIA, de Portiis, Portius	Cfr. Porzi
PORTICELLI Girolama	1676, 30 marzo – Morus, CC
PORTIGLIONI	Cfr. Postiglioni
PORTOGHESI Margherita (-tughese)	1676, 11 aprile – Tullius, CC
PORTONERI	Cfr. Portuneri
PORTUGHESI	Cfr. Portoghesi
PORTUNERI Francesca (Portuneria)	1665, 13 settembre – Lucarellus, Cam.
PORZI ALBERINI Lucrezia (Portia)	1664, 22 ottobre – Burgi
PORZI Caterina Leonora (de Portiis)	1669, 10 ottobre – F. Caiolus, CC
PORZI Francesco (Portius)	1670, 5 maggio (codicilli) – M. Michelangelus, CC
PORZI Francesco (Portius)	1670, 3 giu. – Octavianus, AC o pubbl.
PORZI Giovanni Antonio (Portius)	1666, 3 agosto – Rignanus, CC
PORZI Lorenzo (Portius)	1675, 15 novembre – Rondinus, CC
PORZI o PORCI Andrea (Portius)	1679, 16 aprile – Coletta
PORZI Simone (Portius)	1674, 9 gennaio – Paccichellus, CC
Porzia proietta di S. Spirito	1664, 13 novembre – Palutius, AC
POSBORLI Marta (Posborla)	1679, 23 ottobre – de Rubeis, Vic.
POSCETTINI Dionora (Poscettina)	1676, 31 ottobre e 1 novembre – Octavianus, CC
POSSENTI Barbara (Possentes)	1662, 10 maggio – Rondinus, C.C.
POSSENTI Barbara (Possentes)	1662, 12 luglio – Rondinus, C.C.
POSSENTI Margherita (Possentes)	1675, 8 e 9 (cod.) mar. – Abinantes, CC
POSSENTI Pietro (Possentes)	1661, 24 luglio – Lucarellus, CC
POSSENTI Pietro Paolo (Possentes)	1660, 20 gennaio – Martagna, CC
POSSIDONI Santa (Possidonia)	1671, 20 agosto – Cons. Flor.
POSSIDONI Santa (Possidonia)	1679, 16 maggio – Vitellius, CC

POSTIGLIONI Apollonia (Postigliona)	1661, 23 novembre – Marchettus, C.C.
POTACCI Giovanna (Potaccia)	1676, 31 ottobre – Novius, CC
POTENTI Giovanni Battista (-tentius)	1676, 15 gennaio – Julianus, Gub.
POTEOBONELLA	Cfr. Pozzobonelli
POTERI Guido (Poterius)	1664, 18 set. (rev.) – Michelangelus,CC
POTERI Guido (Potterius) (Ill.mo)	1662, 9 mar. (cod.) –Michelangelus,CC
POTESTA MANUELIS Diana	1679, 15 luglio (cod.) – Fecchius, AC
POTESTA' Giovanni	1678, 19 aprile – Colettus, CC
POTI Margherita (Potia)	1669, 15 settembre – Vipera, CC
POTIA	Cfr. Poti
POTIER Guido	1671, 8 gennaio – Simius, Vic.
POTONI Domenico (Potonus), o Fasciolo	1669, 9 luglio – Michelangelus, CC
POTTERIUS	Cfr. Poteri
POUSSIN	Cfr. Dughet Poussin
POUSSIN Nicola (Poussiin, Poussyn)	1665, 21 settembre – Rondinus, CC
POUSSIN Nicola (Poussiinus)	1660, 16 ottobre – Pizzutus,CC
POVINI MINELLI Anna Maria (Povina Minella)	1661, 12 settembre – Tabanellus, A.C.
POZZI Anna Maria Teresa (Putea, -tei)	1660, 4 marzo – Guidottus, A.C.
POZZI Clara (Putei)	1671, 16 settembre - Morus
POZZI Faustina (de Puteis)	1678, 15 ottobre – Lamparinus, CC
POZZI Ippolita (Putea)	1663, 10 settembre – Morus, CC
POZZO Giovanni (de Puteo)	1662, 11 maggio – Caiolus, CC
POZZO Giovanni Antonio (Puteus)	1672, 23 (codicillo) e 27 (apertura) aprile – Novius, CC
POZZO Sebastiano (Puteus)	1665, 24 nov. – Pasquaruccius, CC
POZZO Tommaso (del Pozzo)	1679, 12 agosto – Abinantes, CC
POZZO Tommaso (Puteus)	1666, 13 ottobre – Novius, CC
POZZOBONELLI HERRERA Giulia (Puteobonella)	1662, 3 novembre – Abinantes, CC
PRAO (del) Giovanna fu Silvestro	1673, 11 febbraio – Jacopinus, CC
PRASIA	Cfr. Prassi
PRASO (de) Margherita	1659, 6 maggio - Lucarellus
PRASSI RICCI Tommasa (Prassia)	1657, 10 aprile – Antonettus, CC
PRASSI Tommasa (Prasia)	1665, 18 marzo – Michelangelus, CC
PRASSI Tommasa (Prassia)	1661, 3 settembre – Antonettus, CC
PRASSI Tommasa (Prassia)	1676, 29 novembre – de Comitibus, CC
PRATALESI Francesco (Pratalesius)	1678, 1 agosto – Abinantes, CC
PRATESI Margherita (Pratesia)	1662, 29 nov. (ap.) –Michelangelus,CC
PRATESINI Bonaventura, al secolo Giacomo (Pratesinus)	1671, 22 dicembre – F. Caiolus, CC
PRATI Girolama (de Pratis)	Cfr. Bigini Prati
PRATI Ravaglia	1675, 18 novembre – Morus, CC
PRATI Vincenzo (Rev.) (Pratus)	1660, 16 aprile – Pinus, Vic.
PRATI Virginia (de Pratis)	Cfr. Checchi Prati
PRATO (del) Erminia	Cfr. Jacobelli del Prato
PRATO (del) Giovanni	1668, 11 marzo – Valentinus, CC
PRATOBEVERE Andrea	1672, 21 marzo – D. Valentinus, CC
PRATTA (de) Arrigo	Cfr. Benigni Clizia vedova
PRATUS	Cfr. Prati
PRE' (del) Antonio	1672, 10 marzo – Simoncellus, AC
PREDOZI Antonio (Predotius)	1673, 11 ottobre – Martolus, Vic.
PREMARANI Gregorio (Premaranus)	1669, 29 gennaio – Rondinus, CC
PRENELLI Caterina (Prenella)	1672, 19 febbraio – Franciolus, CC
PRESIGNOL Isabella	1680, 18 gennaio – Gotus, CC
PRESSI Prospero (Pressius)	1660, 7 febbraio – Simius, Vic.
PRESTRE Claudia	1678, 9 dicembre – J. Redeteus, pubbl.
PRETALATA	Cfr. Pietralata
PRETIOSA	Cfr. Preziosa

PRETIS (de) Gregorio	1671, 12 dicembre – Antonettus, CC
PREVITALI Antonio (Previtalis	1665, 9 marzo – Abinantes, C.C.
PREVITALI Antonio (Previtalis)	1676, 18 settembre – Laperinus, CC
PREVITALI Carlo (Previtalis)	1666, 1 luglio (cod.) – Marchettus, CC
PREVITALI Domenico (Previtalis)	1672, 7 dicembre – Lamparinus, CC
PREVITALI Paolo (Pervitalis)	1671, 21 aprile (ap.) – Angeluccius, AC
PREVITALI Paolo (Pervitalis)	1663, 3 febbraio - Angeluccius
PREVITALI Pietro (Pervitalis)	1665, 9 novembre – Abinantes, CC
PREVOSTI	Cfr. Provosti
PREZIOSA Giacomo (Pretiosa)	1675, 8 aprile – Cons. Flor.
PRIANOTTI Giovanni Giacomo (-tus)	1661, 21 settembre – Morus, CC
PRIGNANI Carlo (Prignanus)	1670, 22 nov. – F. Marchettus, CC
PRIMA	Cfr. Primi
PRIMARI Caterina (Primaria)	1673, 1 maggio (ap.) – Franciolus, CC
PRIMARI Ottavio (Primarius)	1674, 28 marzo - Pinus, Vic.
PRIMI Caterina (Prima)	1677, 24 marzo (ap.) – Faventinus, CC
PRIMI Marta (Prima)	1669, 17 maggio – Novius, CC
PRIMI SANTACROCE Livia (Prima)	1662, 22 aprile – Paccichellus, CC
PRIMOLI Ambrogio (Primolus)	1662, 7 maggio – Burgi
PRIMOLI Lucia (Primola)	1672, 29 novembre – Burgi
PRIN Francesco	1664, 14 aprile – C. Federicus, Rota
PRINAFA Francesca	1667, 29 aprile – Michelangelus, CC
PRINCIPI Maria Maddalena (de -bus)	1669, 16 agosto – Serantonius, AC
PRIOLA	Cfr. Priuli
PRIORI Aurelia (Priora)	1678, 25 gennaio – Bellus, AC
PRIORI Benedetto (Prioris)	Cfr. Marzia moglie
PRIORI Livia (Priora)	1671, 16 luglio – Novius, CC
PRIORI Livia (Priora)	1671, 24 luglio – Mancinellus, CC
PRIORI VELLI Livia (Priora)	1666, 12 maggio – Novius, CC
PRITACCHI Anna Domenica (-chia)	1676, 10 lug. (cod.) – Angeluccius, AC
PRITELLI Giuseppe (Pritellus)	1673, 3 novembre – Bellus, AC
PRIULI Girolamo (Ill.mus, Priulus)	1674, 11 e 12 (codicilli) maggio – Cesarinus, Rota
PRIULI Orsola (Priola)	1670, 12 agosto – Saracenus, CC
PRIVIATTI Caterina (Priviatta)	1675, 10 ottobre – Pinardus, Gub.
PROBENI Angelo (Probenius)	1664, 12 maggio – Rondinus, C.C.
PROCACCINI Domenico	1670, 26, 29, 30 apr. – Mancinellus,CC
PROCACCINI Domenico	1671, 3 luglio – Mancinellus, CC
PROCACCINI Domenico (Procaccinus)	1662, 12 maggio (codicilli) – Michelangelus, CC
PROCACCINI Domenico (Procaccinus)	1666, 4 gen. (rest.) –Michelangelus,CC
PROCACCIOLI Vincenza (Procacciola)	1665, 2 settembre – P. Franciolus, CC
PROCESSI Arcangelo (Processus)	1680, 24 febbraio – Palutius, Sabatucci
PROCURTI Laura (Procurta)	1660, 10 ottobre – Lucarellus, CC
PROFIDE Giovanni Maria	1677, 2 gennaio – Saracenus, CC
PROGANI Cecilia (Progana)	1673, 29 marzo (ap.) – Monaldus, AC
PROGANI Vittoria (Progana)	1668, 3 aprile – Michelangelus, CC
PROMI Antonio (Promius)	1672, 1 gennaio – Eusebius, CC
PROMI Antonio (Promius)	1674, 7 febbraio – Abinantes, CC
PROMI Antonio (Promius)	1679, 29 dic. (cod.) – Massarius, CC
PROMPTIS (de) Vincenzo	1676, 20 febbraio (cod.) – Palutius, AC
PRONI Angela fu Celestino (Pronii)	1661, 10 giugno – Marchettus, C.C.
PRONTI	Cfr. de Promptis
PROPAGINI Giuseppe (Propagines)	1669, 23 gennaio – Novius, CC
PROPAGINI Margherita (Propagines)	1671, 4 febbraio – C. Novius, CC
PROPAGINI Orsola (Propagines)	1676, 23 agosto – de Oddis, CC
PROPAGINI Vincenzo (Propagina)	1659, 17 ottobre – Florellus, Vic.
PROPAGINI Vincenzo (Propagina)	1660, 13 maggio (apert.) – Novius, CC
PROPAGO Margherita	1671, 5 febbraio – Marchettus, CC
PROPOSITI Margherita (Proposita)	1678, 3 aprile – de Oddis, CC

PROSPERI Donato (Prosperus)	1679, 14 gennaio – Rossellus, CC
PROSPERI Maddalena (de Prosperis)	Cfr. Minci Prosperi
PROSPERI Margherita (de Prosperis)	1662, 10 febbraio – Simius, Vic.
PROSPERI Pacifica (de Prosperis)	1663, 12 aprile – Tullius, CC
PROSPERI Petronilla (de Prosperis)	1660, 18 agosto – Jacopinus, CC
PROSPERI RICCI Felice (de Prosperis)	1671, 1 aprile – Pasquaruccius, CC
PROSPERI Vincenzo (Prosperus)	1678, 27 aprile – Vannius, CC
PROTANI Bernardo (Protanus)	1664, 7 febbr. (ap.) – Lucarellus, C.C.
PROVANA Orazio	1677, 5 ottobre – Rondinus, CC
PROVENZALI Tommaso (Provensalis)	1679, 5 febbraio – Antonettus, CC
PROVIGLI Olimpia (Proviglia)	1672, 5 marzo – Rondinus, CC
PROVINI Anna Camilla (Provina)	1678, 3 settembre – Coletta, CC
PROVOSTI Andrea (Prevostus)	1675, 10 luglio – J.P. Caiolus, CC
PROVOSTI Andrea (Provostius)	1675, 30 giugno – Rossellius, CC
PROVOSTI Giovanni (Provostus)	1671, 16 genn. – M. Michelangelus, CC
PRUDENTE Lorenzo	1672, 16 ottobre – Angeluccius, AC
PUBBLICI	Cfr. Publici
PUBIANI Antonia (Pubiana)	1672, 5 luglio – Rondinus, CC
PUBLICI Antonio	1673, 25 marzo – Tullius
PUCCETTI Giovanni (Pucciettus)	1667, 8 dicembre – Julianus, Gub.ris
PUCCI Anna Maria (Puccia)	1668, 9 maggio – Eusebius, C.C.
PUCCI BROCCHI Margherita (Puccia)	1676, 28 maggio – Novius, CC
PUCCI BROCCHI Margherita (Puccia)	1679, 21 settembre – Succ. Caiolus, CC
PUCCI Elisabetta (Puccia)	1676, 16 novembre – Rossellius, CC
PUCCI Giovanni Pietro (Puccius)	1663, 24 aprile – F. Serantonius, AC
PUCCI Girolamo (Puccius)	1673, 5 marzo – Octavianus, CC
PUCCI Margherita (Puccia)	1672 (1671), 31 dic. – Eusebius, CC
PUCCI Margherita (Puccia)	1677, 5 e 18 agosto – Vannius, CC
PUCCI Marta (Puccia)	1678, 26 ottobre – Bellus, AC
PUCCIARELLI Angela (Pucciarella)	1674, 6 marzo – de Benedictis, CC
PUCCIARELLI Angela (Pucciarella)	1675, 5 gennaio (cod.) – G. Oddus, CC
PUCCIARINI Claudio (Pucciarinus)	1660, 3 novembre – Contuccius, C.C.
PUCCIETTUS	Cfr. Puccetti
PUCCINI Francesca (Puccina)	1671, 21 luglio – Lucarellus, CC
PUCCINI Francesca (Puccina)	1679, 6 aprile (cod.) – Abinantes, CC
PUCCINI Giovanni (Puccinus)	1672, 13 gennaio – Riccius, Cons. Flor.
PUCCINI Giovanni (Puccinus)	1677, 30 ottobre (cod.) – Bellettus, AC
PUCCIOLI Ilario (Pucciolus)	1679, 2 gennaio – Massarius, CC
PUCCIONI Francesco (Puccionus)	1667 (1666), 29 dicembre (apertura) – O. Riccius, Cons. Floren.
PUCCIOTTI SEGUINI Agata (Pucciotta, Puccitta)	1670, 7 ottobre – Rignanus, CC
PUCHINI	Cfr. Pochini
Pudenziana Giulia fu Giovanni	1662, 20 aprile – Pasquettus
PUGLIA Agata	1664, 1 aprile – Valentinus, C.C.
PUGLIA Agata	1669, 3 settembre – Valentinus, C.C.
PUGLIA Agata	1672, 20 settembre – F. Lucarellus, CC
PUGLIA Agata (Pulia)	1679, 22 giugno – Faraglia, CC
PUGLIARI Margherita (Pugliaria)	1678, 7 marzo – Saracenus, CC
PUGLIARIA	Cfr. Pagliaria
PUGLIESCHI Elisabetta (Pugliescha)	1678, 16 aprile – Malvetius, AC
PUGNALA Stefano	Cfr. Tesoni Pugnala
PUGNALETTI Maddalena (-gnaletta)	1663, 21 febbraio – Serantonius, AC
PULACH Giovanni Battista	1670, 9 giugno – G.B. Rondinus, CC
PULCI Flavia (Pulcia)	1663, 13 novembre – Antonettus, CC
PULCI Giulia (Pulcia)	1679, 8 giugno – Novius, CC
PULCI Laura (Pulcia)	1662, 21 ott. (ap.) – Lamperinus, CC
PULIA	Cfr. Puglia
PULINI	Cfr. Pollini
PULINI Alessandro (Ill.mo) (Polinus)	1661, 23 sett. (cod.) – Cons. Floren.

PULINI Anna (Pulina)	1669, 7 ottobre – F. de Caiolis, C.C.
PULINI Anna (Pulina)	1670, 29 marzo (cod.) – Caiolus, C.C.
PULINI Anna (Pulina)	1671, 29 luglio – Caiolus, CC
PULINI Anna (Pulina)	1671, 11 giugno – F. Caiolus, CC
PULINI Anna (Pulina)	1672, 28 giugno (cod.) – F. Caiolus, CC
PULINI della GATTA Anna (Pulina)	1673, 13 mag., 19 ott. – Caiolus, CC
PULINI Emilia (Pulina)	1677, 15 nov. – Succ. F. Caiolus, CC
PULLINA	Cfr. Pollini
PULOTTI Aurelio (Pulottus)	1666, 26 settembre (apertura codicilli) – A. Jordanus, Cam. A.
PULOTTI Aurelio (Pulottus)	Notaio della Camera Apostolica
PULZONI	Cfr. Polsoni
PUNINI Vittoria (Punina)	1663, 12 maggio – Bossius, AC
PUNINI Vittoria (Punina)	1663, 5 maggio – Bonannus, CC
PUPAZZONI Paolo (Pupazzonus)	1660, 5 agosto – Rignanus, CC
PUPI Angela (de Pupis)	1665, 25 febbraio – Viridis, C.C.
PUPI Angela, savoiarda (de Pupis)	1666, 12 settembre (cod.) – Viridis, CC
PUPI Maria (Pupia)	1672, 27 agosto – Rignanus, CC
PUPI Maria (Pupia)	1677, 15 marzo – Florellus, AC
PUPIA	Cfr. Pupi
PUPIS (de)	Cfr. Pupi
PURIFANTI Angela (Purifantes)	1666, 11 luglio – Saracenus
PURPURA	Cfr. Porpora
PUSINUS	Cfr. Poussin
PUSTERLA Matteo	1662, 28 ottobre – Riccius, Gub.ris
PUSTERLA S.	Parroco
PUTEA	Cfr. Pozzi
PUTEI, de Puteis	Cfr. Pozzi
PUTEO (de)	Cfr. Pozzo
PUTEOBONELLA	Cfr. Pozzobonelli
PUTEUS	Cfr. Pozzo
PUTTI Antonio (Puttus)	1665, 8 agosto (cod.) – Martagna, C.C.
PUTTI Antonio fu Giovanni Francesco	1665, 31 luglio e 5 agosto (codicilli) – Martagna, C.C.
PUTTUS	Cfr. Putti
PUZZOLI Ludovico (Puzzolus)	1669, 25 aprile – Gazzinus, CC
QUADRETTI Paolina (Quadretta)	1660, 29 gennaio – Caiolus, CC
QUADRI Agata (de Quadris)	Cfr. Sansonetti Quadri
QUADRI Cecilia (de Quadris)	1671, 4 luglio – Franciolus, CC
QUADRI Gregorio (de Quadris)	1678, 13 febbraio – Vannus, CC
QUADRI Lorenzo (de Quadris)	Notaio pubbl. e della Curia Capitolina
QUADRI Lorenzo (de Quadris)	1660, 6 settembre – Marchettus, CC
QUADRI Lucia (de Quadris)	1667, 23 settembre – F. de Caiolis, CC
QUADRI Onofrio (Quadrius)	1672, 23 maggio – Marchettus, CC
QUADRINI Pasqua (Quadrina)	1672, 6 gennaio – Rondinus, CC
QUAGLIA Giacobina	1676, 9 gennaio – Rossellus, CC
QUAGLINI Bernardina (Quaglina)	1665, 9 novembre – Franciolus, C.C.
QUAGLINI Giovanni Antonio (-glinus)	1673, 9 giugno – Bonannus, CC
QUAGLIOZZI Vincenza (Quagliozzia)	1671, 25 febbraio – T. Palutius, AC
QUARANTA Maria	1662, 26 aprile – Marchettus, CC
QUARENGHI Bartolomeo (Querenghus)	1675, 7 (consegna), 12 (ap.) ottobre – Riccius, pubbl. e Cons. Floren.
QUARENGHI Cecilia (Quarenga)	1672, 28 febbraio – Simius, Vic.
QUARENGHI Giovanni (Quarenga)	1676, 23 novembre – Perellus, CC
QUARENGHI Lucrezia (Quarenga)	1662, 17 aprile – Novius, CC
QUARENGHI Virginia (Guarengha)	1679, 15 ottobre – Faventinus, CC
QUARENGHI Virginia (Guarengha)	1679, 21 settembre – Rossellius, CC
QUARESIMA Carlo	1668, 22 dicembre – P. Saracenus, CC
QUATRENUS	Cfr. Quattrini
QUATRICELLI Francesca (-tricella)	1674, 16 settembre – Marchettus, CC

QUATRINA	Cfr. Quattrini
QUATTRINI ANAGUINI Pasqua (Quatrina)	1659, 15 dicembre – Antonettus, CC
QUATTRINI Luca Antonio (-trenus)	1669, 27 aprile (ap.) – Lucarellus, CC
QUATTRINI Pasqua (Quatrina)	1670, 25 settembre – Antonettus
QUATTRINI Pasqua (Quatrina)	1670, 25 settembre – Antonettus, CC
QUATTROCCHI Antonio	1662, 30 sett. – Michelangelus, C.C.
QUATTROCCHI Maurizia (-trocchia)	1676, 12 luglio – Novius, CC
QUERCIA	Cfr. Guercia
QUERCIA Barbara Dorotea (Querqua)	1674, 2 giugno – Antonettus, CC
QUERCIA Michelangelo	1674, 10 gennaio – Antonettus, CC
QUERCIA Nicola (Cerqua)	1672, 6 novembre (cod.) – Novius, CC
QUERCIA Orsola (Cerqua)	1664, 22 settembre – Morus, CC
QUERCIA Veronica (Querqua)	1674, 2 giugno – Antonettus, CC
QUERCIOLA Giacoma	1665, 14 agosto – Paccichellus, CC
QUERCIOLA Giulio (Quericola)	1674, 29 settembre – Cesarinus, Rota
QUERENGA, Querengus	Cfr. Quarenghi
QUERICOLA	Cfr. Querciola
QUERINI	Cfr. Quirini
QUERQUA	Cfr. Quercia
QUERRA Anna Maria	1658, 25 gennaio e 7 febbraio (codicilli) – Lucarellus, C.C.
QUIETI Onofrio	1679, 8 ottobre (apert.) – Novius, CC
QUINCI	Cfr. Cinque, Quinzi
QUINCI Domenico (Quincius)	1672, 9 marzo – Pasquaruccius, CC
QUINQUE (de)	Cfr. del Cinque
QUINTAVALLE Giovanni Battista	1659, 20 marzo – Simoncellus, AC
QUINTII	Cfr. Quinzi
QUINTILI Agata Sulpizia (Quintilia)	1672, 26 mar. (ap.) – Paccichellus, CC
QUINTILI Flaminio (Quintilius)	1665, 13 marzo – Rondinus, CC
QUINTILI Flaminio (Quintilius)	1672, 22 febbraio – Rossellius, CC
QUINTILI Giovanni Paolo (Quintilius)	1676, 30 agosto – Gottus, CC
QUINTILI Giovanni Pietro (Quintilius)	1665, 3 agosto (cod.) – Valentinus, CC
QUINTILI Giulia (Quintilia)	1665, 10 sett. (revoc.) – Valentinus, CC
QUINTILI Giulia fu Bruto (Quintilia)	1660, 7 sett. (cod.) – Valentinus, CC
QUINTILI Margherita (Quintilia)	1677, 14 novembre – Bellettus, AC
QUINTILI Stefano (Quintilii)	1678, 13 ottobre – Cimarronus, CC
QUINTILI Stefano (Quintilius)	1661, 13 agosto – Paccichellus, CC
QUINTILI Stefano (Quitilius)	1674, 8 luglio – de Benedictis, CC
QUINZI	Cfr. Cinque, Quinci
QUINZI Lucia fu Luzio (Quintii)	1666, 7 settembre – Marchettus, CC
QUIRINI Giovanni (Quirinus)	1669, 13 e 31 ottobre – Eusebius, CC
QUIRINI Lorenzo (Quirinus)	1650, 8 ottobre – Valentinus, Vic.
QUORLI Filippo (Quorlius)	1667, 12 dic. (ap.) – Gerardinus, Vic.
QUORLI Filippo (Quorlus)	1665, 20 ott. (cod.) – Gerardinus, Vic.
RABBIA Vittoria	Cfr. Floridori Rabbia
Rabitranquillo fu Solomone	1650, 10 luglio – Valentinus, Vic.
RABOT de AURILLAC (de) Francesco	1663, 12 nov. (ap.) – Pasquaruccius,CC
RACCHELLI Paolo (Racchellus)	1675, 24 novembre -Lucarellus, CC
RADAGLI Maria fu Francesco	1670, 13 giugno – Gerardinus, Vic.
RADICCHI Barbara (Radicchia)	1673, 9 dicembre – Eusebius, CC
RADICHETTI Francesco (Radichettus)	1658, 23 nov. (ap.) – Paccichellus, CC
RADICI Margherita (Radices)	1664 (1663), 31 dic. – Lucarellus, CC
RADICI Margherita (Radices)	1664, 1 gennaio (cod.) – Lucarellus, CC
RADICI Paola	Cfr. Candelucci Radici
RADICI Pietro (Radices)	1661, 14 giugno – Octavianus, AC
RADICINI Giovanni Paolo (Radicinus)	1665, 12 giugno – Novius, CC
Raffaele di S. Felicita, Fr.	1675, 3 novembre – Saracenus, CC
Raffaele fu Gabriele fu Giovanni Batt.	1660, 24 agosto – Abinantes, CC

RAFFAELLI Alessandro (de Raphaelis)	1660, 20 maggio – Florellus, Vic.
RAFFAELLI Bernardina (de -phaellis)	1677, 6 novembre – de Oddis, CC
RAFFAELLINI Vincenzo (Raphaellinus)	1679, 6 settembre – Faventinus, CC
RAFFONI Lucia (Raffona)	1674, 22 febbraio – Pasquaruccius, CC
RAFONI Lucia	1672, 4 febbraio – Pasquaruccius, CC
RAGAZZINI (Ragazzina)	Cfr. Regazzini
RAGAZZONI Francesca (Ragazzona)	1677, 23 agosto – Rondinus, CC
RAGAZZONI Pietro (Ragazzonus)	1665, 25 settembre – Pinus, Vic.
RAGGI Antoniotto (Ill.mo) (Raggius)	1661, 26 marzo – Cons. Floren.
RAGGI Antoniotto (Raggius)	1660, 25 giugno (codicilli) – Ricci, Cons. Florent.
RAGGI Ortenzia (de Raggiis)	Cfr. Spinola Raggi
RAGGI Tommaso (Raggius)	1660, 22 ott. (cod.) – Simoncellus, AC
RAGGI Tommaso (Raggius)	1670, 30 luglio (cod.) – N. Simoncellus
RAGGI Tommaso (Raggius)	1679, 23 apr. (ap.) – Riccius,Cons.Flor.
RAGGIANI Michele (Raggianus)	1669, 29 novembre – Gazzinus, CC
RAGGIOLI Giulio Cesare	1678, 28 nov. (ap.) – Rignanus, CC
RAGONI Carlo (Ragonus)	1680, 18 agosto – F. Colettus, CC
RAGUSEI Menica (Ragusea)	1660, 8 novembre – Vipera, CC
RAI PAGANI Giovanna (Rai Pagana)	1667, 10 settembre – Marchettus, CC
RAIMBO' Elisabetta	1664, 19 gennaio – Vipera, CC
RAIMBOTTI Elisabetta (Raimbotta)	1673, 9 ottobre – Antonettus, CC
RAIMONDI Angelo (Raimundi, Raymundi, Raymundus)	1660, 24 aprile – Rubinus, C. A.S.
RAIMONDI Angelo (Raimundus, Raymundus)	1660, 17 giugno – Paccichellius, C.C.
RAIMONDI Anna (Raimunda)	1663, 15 aprile – Viridis, C.C.
RAIMONDI Anna fu Francesco, romana (Raimunda)	1667, 3 febbraio – Bonifatius, C.C.
RAIMONDI Barbara (Raimunda)	1679, 5 novembre – Eusepius, CC
RAIMONDI Faustina (Raimunda)	1676, 4 settembre – Bellus, AC
RAIMONDI Faustina (Raimunda)	1678, 10 giugno – Novius, CC
RAIMONDI Francesca (Raymunda)	Cfr. Grimaldi Raimondi
RAIMONDI Francesco (Raymundus)	1650, 2 giugno – Vipera, CC
RAIMONDI Giovanni Battista (Raymundus)	1679, 30 ottobre – Bonannus, CC
RAIMUNDA, Raimundi, Raimundus	Cfr. Raimondi
RAINALDI	Cfr. Rinaldi
RAINALDI Carlo (Rainaldus)	1667, 17 sett. (cod.) – Serantonius, AC
RAINALDI Francesco (Rainaldus)	1663, 22 agosto – Rondinus, CC
RAINALDI PETIT Agnese (Rainalda)	1679, 13 febbraio – Rondinus, CC
RAINERI	Cfr. Ranieri
RAINERI Giovanni (Raynerius)	1668, 14 dic. (cod.) – Valentinus, CC
RAINERI Vituria (Rayneria)	1678, 12 agosto – Caiolus, CC
RAINI Carlo	1672, 15 agosto – Rossellius, CC
RAIS BARDI Anna Maria	1671 (1670), 31 dic. – Lucarellus, CC
RALLA	Cfr. Ralli
RALLI Giuditta (Ralla)	1675, 4 agosto – Gothus, CC
RAMA Francesca	1674, 24 febbraio – Abbatonius, CC
RAMA Francesco	1672, 20 dicembre – Novius, CC
RAMA Francesco (della Rama)	1668, 4 giugno – Novius, CC
RAMA Margherita	1679, 10 novembre – Rossellius, CC
RAMA Stefano Paolo Antonio	1678, 21 febbraio (ap.) – Oddus, CC
RAMACCI Francesca (de Ramaccis)	Cfr. Ferri Ramacci
RAMALZINA Maddalena	1675, 27 marzo – Abbatonius, CC
RAMARINI Giacomo (Ramarinus)	1674, 1 ottobre (apert.) – Rossellus, CC
RAMAZZOTTI Filippo (Ramazzottus)	1663, 26 settembre – Rondinus, CC
RAMAZZOTTI Francesco Maria (-tus)	1678, 10 gennaio – Fecchius, AC

RAMBELLA Lorenzo	1675, 18 novembre – Bonannus, CC
RAMBELLA Lorenzo	1675, 1 novembre – Bonannus, CC
RAMBELLATTI Pietro Antonio	1661, 17 dicembre – Bellisarius, R.C.
RAMBERT Antonio	1679, 31 ott. (cod.) – Redutiis, pubbl.
RAMBOTTI	Cfr. Rimbotti
RAMBOTTI Mauro (Rambottus)	1672, 17 ottobre – Monaldus, CC
RAMBOTTI Mauro (Rambottus)	1672, 27 giugno – Pacichellus, CC
RAMERINI Bartolomeo (Ramerinus)	1669, 27 novembre – Cons. Floren.
RAMERINI Margherita Alba (-merina)	1665, 7 novembre – Massarius, CC
RAMI	Cfr. Rama
RAMORINI	Cfr. Ramarini
RAMPACONI Giovanni	Cfr. Giustina fu Claudio moglie
RAMPINELLI Ginevra Mariana	1673, 6 febbraio – Morus
RAMPINELLI Lelia (Rampinella)	1670, 19 nov. – J.M. Antonettus, CC
RAMPINI Bartolomeo (Rampinus)	1671, 18 dic. (ap.) – Simoncellus, AC
RAMPINI Laura (Rampina)	1666, 20 aprile (ap.) – Colavanus, CC
RAMPONI Giulia (Rampona)	1668, 3 settembre – Massarius, CC
RANCI Cecilia (Rancia)	1673, 27 luglio – Bonannus, CC
RANERIA	Cfr. Ranieri
RANFA Caterina	1661, 11 settembre – Paccichellus, C.C.
RANGIOLI Virginia (Rangiola)	1666, 2 giugno – Bonannus, CC
RANIERI	Cfr. Raineri
RANIERI	Cfr. Raineri
RANIERI Lucrezia (Raneria)	1664, 12 ottobre – Palutius, AC
RANIERI Olinda (Raneria)	1665, 27 gennaio – Martagna, CC
RANIERI Olinda (Raneria)	1668, 8 luglio – Palutius, AC
RANIERI Vituria (Raniera)	1668, 6 maggio – F. Caiolus, CC
RANUCCI Elena (Ranuccia)	Cfr. Macchiavelli Ranucci Manini
RANUCCI Ludovico (Ranuccius)	1665, 10 giugno – Abinantes, CC
RANZAU (de) Cristoforo (Ill.mo)	1662, 30 giugno – Simius, Vic.
RAOLINI	Cfr. Raulini
RAPA Pietro	1662, 15 maggio – Antonettus, CC
RAPACCIOLI Marta (Ill.ma, -pacciola)	1671, 3 luglio – Serantonius, AC
RAPACCIOLI Marta (Rapacciola)	1671, 5 e 6 (cod.) luglio – Novius, CC
RAPACCIOLI Marta (Rapacciola)	1676, 11 marzo (codicilli), 30 luglio (codicilli), 26 (codicilli) e 27 (apertura) settembre – Serantonius, AC
RAPACCIOLI Paolo (Rapacciolus)	1662, 16 novembre – Contuccius, CC
RAPHAELIS (de)	Cfr. Raffaelli
RAPHAELLINUS	Cfr. Raffaellini
RAPI Caterina (Rapa)	Cfr. Marocchi Rapa
RASA	Cfr. Rasi
RASEA Giuseppe	1669, 22 febbraio – Massarius, CC
RASI Anna (Rasa)	1677, 2 giu., 13 lug. – Palmerius, Gub.
RASINI Margherita	1662, 13 maggio – Michelangelus, CC
RASPANTINI Francesco(Raspantinus)	1665, 4 febbraio (ap.) – Petruccius, AC
RASPONI Biagio (P. Gaetano, -ponus)	1670, 19 maggio – F. Marchettus, C.C.
RASPONI Cesare (Ill.mo) (Rasponus)	1663, 19 marzo (cod.) – Palutius, A.C.
RASPONI Clarice (Raspona)	Cfr. Vaini Rasponi
RASPONI Gaetano (R.?) (de Rasponis)	1670, 19 maggio – F. Marchettus, CC
RASPONI Giovanna (Raspona)	1673, 17 gennaio – Novius, CC
RASPONI Giovanni	Cfr. Comi Brigida fu Giacomo vedova
RASPONI Giuseppe Maria (Rasponus)	1664, 17 gennaio – Vipera, CC
RASSINUCCI Daniele (de Rassinuccis)	1672, 17 novembre – Novius, CC
RASTONI Giorgio	Cfr. Sember Orsola
RATTA	Cfr. Ratti
RATTI Caterina (Ratta)	1668, 11 gennaio – Marchettus, CC
RATTI Cecilia (de Rattis)	Cfr. Scontrini Ratti
RATTI Giacoma (Ratta)	1662, 17 ottobre – Antonettus, CC
RATTI Lorenza (de Raptis)	Cfr. Bontempi Ratti

RATTI Nicola (Ratta)	1679, 11 ottobre – Redeutei, pubbl.
RATTI PARANZINI Caterina	1667, 15 novembre – Marchettus, CC
RAULINI Giovanni Battista (Raulinus)	1671, 18 marzo (ap.) – Antonettus, CC
RAVALASQUES RODIGRES Giovanni Battista fu Damiano	1669, 27 marzo – P. Saracenus, CC
RAVALDI Margherita (Ravalda)	1669, 30 lug. (cod.) – Lamparinus, CC
RAVALDI Margherita (Ravalda)	1673, 30 marzo – Lamparinus, CC
RAVASINI Marta (Ravasina)	1667, 11 luglio – Succ. Martagna, CC
RAVAZZINI Marta	1676, 23 ottobre – Faraglia, CC
RAVEL Pietro	1663, 29 novembre (ap.) – Morus, CC
RAVESI MAZZOCCHI Ilario (-vesius)	1670, 16 nov. (ap.) – Paccichellus, CC
RAVIALI Francesco (Ravialis)	1673, 8 luglio – Abinantes, CC
RAVIZZA Francesco (Ill.)	1675, 19 (codicilli), 22 maggio (apertura) – Palutius, AC
RAVIZZA Francesco (Ill.mo)	1670, 16 agosto (cod.) – T. Palutius, AC
RAVIZZA Giacomo Antonio	1673, 18 dic. – Succ. Michelangelus,CC
RAYMUNDA, Raymundi, Raymundus	Cfr. Raimondi
RAYNERIUS	Cfr. Raineri
RAZZANI Maria	1662, 22 gennaio – Moiranus, CC
RAZZOLI Daria (Razzola)	1666, 16 agosto – Asinarius, pubbl.
RE (del) Giovanni Battista	1675, 21 marzo – Valentinus, CC
RE (del) Margherita	1671, 18 luglio – Abbatonius, CC
RE (del) Margherita	1674, 2 luglio – Abbatonius, CC
RE (del) Margherita (de Re)	1671, 11 maggio – Lucarellus, CC
RE (dello) Battista	1667, 30 agosto – Gazzinus, C.C.
RE de SOMMIER Francesca	1674 (1673), 31 dic. – Rondinus, CC
RE Francesca	1676, 4 marzo – Novius, CC
RE Francesca fu Pietro	1669, 9 ottobre – Rondinus, CC
RE Francesco fu Pietro	1670, 10 gennaio (codicilli) – G.B. Rondinus, CC
RE Francesco fu Pietro	1672, 20 aprile - Rondinus, CC
REALI	Cfr. Beali
REALI Alessandro (Realis)	1668, 3 marzo – Novius, C.C.
REALI Biagio fu Pompeo (Realis)	1666, 15 giugno – Simoncellus, A.C.
REALI Domenica (Realis)	1678, 14, 15 (codicilli), 17 novembre – Rondinus, CC
REALI Francesca (Realis)	1678, 21 giugno – Gothus, CC
REARESCHI Cecilia (Rearescha)	1660, 23 feb. (co.cod.) – Bonannus, CC
REBAGNA Giovanni	1669, 22 gennaio – Rondinus, CC
REBBA Claudia	1673, 25 febbraio – Abbatonius, CC
REBBA Claudia	1676, 9 settembre – Oddus, CC
REBBA Giacomo	1665, 7 dicembre (cod.) – Vipera, CC
REBBA Giacomo	1670, 15 sett. (cod.) – C. Vipera, CC
REBBI	Cfr. Rebba
RECCHIA Agostino	1660, 27 maggio (cod.) – Pizzutus, C.C.
RECCHIA Agostino	1661, 1 agosto – Succ. Pizzutus, C.C.
RECCHIA Giustino	1655, 25 giugno – Morus, CC
RECEPUTIS (de)	Cfr. Ricevuti
RECORDATI Giovanni Battista (-tus)	1661, 7 luglio – Caiolus, CC
REDETEUS, Redeutoi, Redeutoii	Cfr. Redomtey
REDI Marta	1672, 22 febbraio – Gerardinus, Vic.
REDOMTEY Giacomo Antonio (Redeteus, Redeutoi, Redeutoii, Redotoii, Redoute, Redoutei, Redubitatus, Reductei, Reduter, Redutiis, Reduttei, Redutthei, Reoduteii)	Notaio pubblico
REDUBITATUS, Reductei, Reduter, Redutii, Reduttei, Redutthei	Cfr. Redomtey
REFRIGERI	Cfr. Refugeri

REFUGERI Veronica (Refugeria)	1671, 30 maggio – Colettus, CC
REGAGLIETTI Bernardina (Regaglietta)	1664, 21 agosto – Lucarellus, C.C.
REGAZZI Marta	1668, 16 e 27 marzo – Rignanus, CC
REGAZZI Marta fu Battista	1668, 27 marzo – Rignanus, CC
REGAZZINI (de Regazzinii) Angela	Cfr. Massa Regazzini
REGAZZINI Maddalena (Ragazzina)	1659, 30 nov. (con.) – Vannuccius
REGGI Luca (Reggius)	1672, 22 agosto – Sec.rii e Canc. Cam.
REGGIANUS	Cfr. Regiani
REGGIO Giovanni Battista (Reggius)	1658, 3 maggio – Tullius, CC
REGIANI Domenico o Giovanni Domenico (Regianus)	1678, 31 ottobre (codicilli) – Rossellus, CC
REGIANI Giovanni Domenico (Reggianus)	1678, 15 settembre e 28 ottobre – Rossellus, CC
Regina da Sermoneta	1668, 20 febbraio – Lucarellus, CC
REGINA Domenico	1670, 30 sett. – M.A. Eusebius, CC
REGINA Domenico	1676, 22, 25 (cod.) giu. – Eusebius, CC
REGINA Giovanni Battista	1678, 5 febbraio – Colettus, CC
REGINA Margherita (Reina)	Cfr. Rubini Margherita
REGNANTI	Cfr. Rignanti
REGNASPORT Alessio fu Santi	1671, 18 gennaio – Paccichellus, CC
REGOLI Fulvio (Regolus)	1663, 20 giugno – Abinantes, CC
REGOLI Silgismondo, al sec. Silverio Regoli (Regulus)	1664, 24 gennaio – Simius, Vic.
REGOLI Silverio (Regulus)	Cfr. Regoli Sigismondo
REGOLINI Cecilia (Regolina)	1665, 31 maggio – Franciolus, CC
REGOLINI Cecilia (Regolina)	1668, 26 marzo – Antonettus, CC
REGOLINI Cecilia (Regulina)	1671, 9 (codicilli), 11 (codicilli) novembre – Lucarellus, CC
REGUARDATIS (de), Reguardatus	Cfr. Riguardati
REGULINA	Cfr. Regolini
REGULUS	Cfr. Regoli
REI Maria fu Giovanni Battista	1673, 1 agosto – Martolus, Vic.
REINA	Cfr. Regina
REMERIL Tommaso	1671, 22 aprile – Pinus, Vic.
REMI	Cfr. de Remis
REMIERI Stefano	1671, 10 febbraio (cod.) – Vipera, CC
REMIS (de)	Cfr. Reni
REMISINI GORI Porzia (Remisina)	1671, 21 novembre – Abinantes, CC
REMISINI Tarquinia (Remisina)	1662, 24 febbraio – Novius, CC
REMOND Ludovico	1661, 23 settembre – S. Beuger, Rota
REMUS Domenico	1673, 3 agosto – Morus, CC
RENA …	Notaio della Curia Capitolina
RENA Giovanni Battista	1662 (1661), 29 dicembre (2 docc.) – Martagna, CC
RENATI Benedetto (Renatiis)	1673, 25 aprile – Faraglia, CC
RENAZZI	Cfr. Renati
RENI Domenico	1658, 20 aprile (cod.) – Petruccius, AC
RENI Domenico (de Renis, de Remis)	1670, 12 agosto – F. Lucarellus, CC
RENIS (de)	Cfr. Reni
RENOLI Carlo (Renolius)	1675, 29 maggio – Rondinus, CC
RENOLI Carlo Antonio (Renolius)	1675, 29 maggio (res.) – Rondinus, CC
RENTIA, de Rentiis, Rentius	Cfr. Renzi
RENZETTI Andrea (Renzettus)	1665, 14 novembre – Novius, C.C.
RENZETTI Giovanni Battista (-zettus)	1677, 14 ottobre – Rossellus, CC
RENZI Anastasia (de Rentiis)	Cfr. Joddi Renzi
RENZI Antonia	Cfr. Severini Benzi
RENZI Cacilia (Rentia)	1673, 9 luglio – P. Saracenus, CC
RENZI Costanza Antonia (Rentia)	1678, 27 ottobre – Octavianus, CC
RENZI DIOFINI Innocenza (Rentia)	1661, 23 agosto – Valentinus, CC

RENZI Gabriele (Rentius)	1679, 21 dic. (ap.) – R. Saracenus, CC
RENZI Giovanni Andrea (Rentius)	1674(1673), 28 dic.(ap.) –Rossellus,CC
RENZI Laura (de Renziis)	1661, 31 marzo - Pizzutus
RENZI Loreta (Renzia)	1672, 5 settembre – Rondinus, CC
RENZI Luca Antonio	1671, 9 aprile – Faventinus, CC
RENZI Lucio (Rentius, Renziu)	Notaio di Rota
RENZI Maddalena (Rentia)	1669, 3 gennaio – Palutius, AC
RENZI Marzia (Rentia)	1671, 15 luglio – Rondinus, CC
RENZI Marzia (Rentia)	1671, 7 luglio – Rondinus, CC
RENZI Marzia (Rentia)	1672, 23 giugno – Rondinus, CC
RENZI Marzia (Rentia)	1672, 11 luglio – Caiolus, CC
RENZI Nicola (Rentius)	1663, 15 maggio – Martagna, CC
RENZI Nicola (Rentius)	1664, 26 febbraio (codicilli) e 1 marzo (apertura) – Martagna, CC
RENZI Tizio (Rentius)	1660, 2 gennaio – Lucarellus, CC
REODUTEII	Cfr. Redomtey
REPOSI Anna (de Reposis)	1676, 29 febbraio – J.P. Caiolus, CC
REPOSI CORCOS Francesca (de -sis)	1661, 8 novembre – Simius, Vic.
REPOSI Francesca (Reposa)	1659, 6 marzo – Tullius, CC
REQUESENS Francesco	1662, 2 e 3 febbraio – Simius, Vic.
RERA Angela	1677, 17 maggio – Faventinus, CC
RERI	Cfr. Rera
RESPONTINI Francesco (Cav., -tinus)	1663, 8 nov. (cod.) – Petruccius, AC
RESSI Orsola	1669, 10 febbraio – P. Saracenus, CC
RESTAGNI Settimio (Restagnus)	1674, 30 lug. (cod.) – Angeluccius, AC
RESTETTI ... (Restettus?)	Notaio dell'Auditore di Camera?
RESTORA	Cfr. Ristori
RESTRUS Giovanni Battista	1673, 18 febbraio – Coletta, CC
RETROSETTI Francesco (Retrosettus)	1672, 8 marzo – Novius, CC
RETROVATA	Cfr. Ritrovati
REUSINI Domenica fu Marco Bernardino (Reusina)	1660, 11 ottobre – M. Guidottus
REVERBERA Domenica	1678, 10 febbraio – Antonettus, CC
REVERBERA Giovanni Angelo	1675, 8 febbraio – Abinantes, CC
REVERBERA Giovanni Angelo	1678, 15 agosto – Faventinus, CC
REVERBERA Girolamo Giuseppe	1667, 3 dicembre – Gazzinus, CC
REVERBERA Girolamo Giuseppe (Riverbera)	1679, 10 aprile – Valentinus, CC
REVERDI Caterina (Reverdea)	1661, 9 settembre – Octavianus, A.C.
REVETTI Stefano (Revettus)	1666, 4 giugno – Petruccius, AC
REYES (de los) Melchiorra Emanuela	1677, 5 febbraio – Redutei, pubbl.
REZANI Giovanna (Rezana)	1659, 9 aprile – Lamperinus, CC
REZENDE SANPAYO Domenico	Notaio pubblico
RIBALDI Giovanni Battista (Ribaldus)	1663, 23 sett. (cod.) – Rignanus, CC
RIBERA	Cfr. Riviera
RIBERA Giacomo	Cfr. Buffaluy y Ribera
RIBERA Tommaso	1680, 14 febbraio (cod.) - Gottus
RIBOLINI Domenica (Ribolina)	1675, 18 agosto – Taddeus, CC
RIBRELLI Cristoforo fu Sebastiano (Ribrellius)	1663, 28 giugno – Rondinus, C.C.
RIBUFFI Carlo (Ribuffus)	1661, 23 agosto (t. e ap.) – Pinus, Vic.
RICAMONTES	Cfr. Rigamonti
RICCA	Cfr. Ricci
RICCA	Cfr. Ricchi, Ricci
RICCA Giovanni Battista	1671, 5 dic. (ap.) – Valentinus, CC
RICCA Margherita (Riccha)	1674, 24 dicembre – Martolus, Vic.
RICCA Pietro (Riccha)	1679, 25 agosto – Colettus, CC
RICCA Sebastiano	1677, 9 giugno (ap.) – Marchettus, CC
RICCA Sebastiano	1677, 9 giugno – Marchettus, CC
RICCARDI Antonio (Riccardus)	1664, 23 sett. (cod.) – F. Caiolus, C.C.

RICCARDI Antonio (Riccardus)	1664, 6 dicembre (ap.) – Caiolus, C.C.
RICCARDI Francesco (Riccardus)	1666, 2 settembre – Michelangelus, CC
RICCARDI Giovanni (Riccardus)	1666, 4 febbraio – Julianus, Gub.ris
RICCARDI Giuseppe (Riccardus)	1670, 21 maggio (cod.) e 1 agosto (apertura) – J.B. Rondinus, CC
RICCARDI Giuseppe (Riccardus)	1670, 1 agosto – Rondinus, CC
RICCARDI Ludovica	1663, 6 agosto – Ottavianus, Viarum
RICCARDINI Nicola (Riccardinus)	1670, 29 giugno – Paccichellus, CC
RICCARDINI Nicola (Riccardinus)	1670, 29 giugno – Pacichellus, CC
RICCHER Mattia	1677, 8 ottobre – Rossellius, CC
RICCHERI Michele (Ill.mo) (-cherius)	1659, 26 febbr. (cod.) – Abinantes, CC
RICCHETTI Antonio (Ricchettus)	1661, 8 agosto – P. Saracenus, C.C.
RICCHETTI Calidonia (Ricchetta)	1659, 8 gennaio – Tullius, C.C.
RICCHETTI Vittoria (Ricchetta)	1660, 26 mag. (cod.) – de Sanctis, Vic.
RICCHETTI Vittoria (Ricchetta)	1660, 8 agosto (ap.) – de Santis, Vic.
RICCHI	Cfr. Ricci
RICCHI	Cfr. Ricca, Ricci
RICCHI Giovanni Battista (Ricchus)	1663, 30 dicembre – Caiolus, CC
RICCHIOZZI Francesco (Ricchiozzius)	1676, 3 maggio – Burgi
RICCI	Cfr. Ricca, Ricchi
RICCI Angela (de Riccis)	Cfr. Moschetti Ricci
RICCI Angela (Riccia)	1663, 17 maggio (cod.) – Caiolus, C.C.
RICCI Angela (Riccia)	1664, 28 giugno (ap.) – Caiolus, C.C.
RICCI Angela (Riccia)	1670, 3 gennaio – Franciolus, CC
RICCI Angela (Riccia)	1675, 14 giugno – Coletta, CC
RICCI Angela (Riccia)	1676, 29 luglio – Taddeus, CC
RICCI Angela Cecilia (Riccia)	1669, 14 novembre – Mancinus, C.C.
RICCI Angelo Maria (Riccius)	1662, 12 aprile – Marchettus, C.C.
RICCI Anna Maria (Riccia)	1677, 2 gennaio – Caiolus, CC
RICCI Antonia (Riccia)	1673, 3 ottobre – Fecchia, AC
RICCI Antonio (Riccius)	1661, 19 luglio – Rondinus, C.C.
RICCI Antonio (Riccius)	1668, 29 settembre – P. Pacichelli, C.C.
RICCI ARMENTI Isabella (Riccia)	1667, 8 settembre – Contuccius, CC
RICCI Armindo (Ill.mo D.) (Riccius)	1668, 1 agosto – Riccius, Cons. Florent.
RICCI Armindo (Ill.mo) (Riccius)	1663, 11 ottobre (testamento cod. e codicilli) – Cons. Floren.
RICCI Benedetto (Riccius)	Notaio del Governatore di Borgo
RICCI Bernardina (Riccia)	1666, 11 ottobre – Novius, C.C.
RICCI Carlo (Riccius)	1671, 28 settembre – Rondinus, CC
RICCI Carlo (Riccius)	1679, 2 agosto – Burgi
RICCI Caterina (de Riccis)	1659, 7 novembre – Rignanus, C.C.
RICCI Clarice (Riccia)	1658, 20 aprile – Vipera, C.C.
RICCI Costanza (Riccia)	1661, 14 ottobre – Rondinus, C.C.
RICCI Domenico Antonio (de Riccis, Riccius)	1663, 12 novembre – Marchettus o Pasquettus, AC
RICCI Elisabetta (Riccia)	1673, 26 marzo – F. Lucarellus, CC
RICCI Emanuele (Riccius)	1663, 31 marzo – Marchettus, CC
RICCI Fabrizio (de Riccis)	1676, 22 gennaio (ap.) – Abinantes, CC
RICCI FANI Vittoria, Ill.ma (de Riccia)	1674, 30 marzo (codicilli) – Michelangelus, CC
RICCI Felice (Riccia)	Cfr. Prosperi Ricci
RICCI Felice (Riccius)	1679, 28 novembre – G. de Oddis, CC
RICCI Felice (Riccius)	1679, 2 dicembre – Cimarronus, CC
RICCI Filippo (Riccius)	1663, 4 sett. (cod.) – Abinantes, CC
RICCI Filippo (Riccius)	1663, 1 ottobre (cod.) – Abinantes, CC
RICCI Flavia (Riccia)	1675, 5 ottobre – Abinantes, CC
RICCI Francesca	1677, 1 febbraio – Octavianus, CC
RICCI Francesco (Riccius)	1660, 9 giugno – Novius, CC
RICCI Francesco (Riccius)	1666, 14 aprile – Petruccius, AC
RICCI Giovanni (Riccius)	1663, 14 novembre – Antonettus, CC

RICCI Giovanni Battista (Riccus)	1660, 16 giugno (cod.) – F. Caiolus, CC
RICCI Giulio Cesare (Riccius)	1672, 19 ottobre – Novius, CC
RICCI Giuseppe	1664, 18 luglio – Massarius, CC
RICCI Giuseppe (Riccius)	1663, 26 agosto – Lucarellus, CC
RICCI Guidobaldo (Riccius)	1671, 13 giu. (cod.) – Asinarius, pubbl.
RICCI Guidobaldo (Riccius)	1671, 26 nov. (cod.) – Asinarius, pubbl.
RICCI Guidobaldo (Riccius)	1671, 24 dicembre – Asinarius, pubbl.
RICCI Guidobaldo (Riccius)	1672, 27 gennaio (codicilli chiusi) – Asinarius, pubbl.
RICCI Guidobaldo (Riccius)	1672, 11 febbraio (ap.) – J.B. Asinarius
RICCI Lorenzo (Riccius)	1671, 12 maggio – Julianus, Gub.
RICCI Lucrezia	1668, 4 giugno – Tullius, CC
RICCI Maddalena	1678, 6 marzo – Angeluccius, AC
RICCI Maddalena (Riccia)	1668, 13 ottobre – Abinantes, CC
RICCI MARCHETTI Antonia fu Benedetto	1672, 14 ottobre – Rondinus, CC
RICCI Margherita	1676, 27 luglio – Tullius, CC
RICCI Margherita (Riccia)	1667, 1 febbraio (rest.) e 16 luglio – Gerardinus, Vic.
RICCI Margherita (Riccia)	1669, 24 dicembre – Rosellus, CC
RICCI Maria (Riccia)	1660, 8 maggio – Moiranus, CC
RICCI Maria (Riccia)	1665 (1664), 27 dicembre – Succ. Gazzinus, CC
RICCI Maria (Riccia)	1671, 14 settembre – Morus, CC
RICCI Maria Felice (Riccia)	1674, 3 ottobre – Pacichellus, CC
RICCI Matteo	1670, 25 marzo – Succ. Gazini, CC
RICCI Mauro (Riccius)	1661, 10 agosto – Octavianus, AC
RICCI Michele (Riccius)	1666 (1665), 26 dic.–Michelangelus,CC
RICCI NARO Flaminia (Riccia)	1678, 16 gennaio – Antonettus, CC
RICCI NOLFI Margherita	1666, 21 nov. (cod.) – Gerardinus, Vic.
RICCI Olimpio (Riccius)	Notaio del Consolato dei Fiorentini, del Governatore e pubblico
RICCI Orsola (Riccia)	1665, 24 luglio – Rondinus, CC
RICCI Ortenzia (de Riccis)	Cfr. Ricciuti Ricci
RICCI Perna	1669, 25 aprile – Succ. Gazzinus, CC
RICCI PROSPERI Felice (Riccia)	1671, 1 aprile – Pasquaruccius, CC
RICCI Santa (Riccia)	1660, 25 ottobre – P. Saracenus, CC
RICCI SARDI Felice (Riccia de Sardis)	1660, 13 dicembre – Mancinus, CC
RICCI SARDI Felice (Riccia de Sardis)	1662, 28 nov. – Pasquaruccius, CC
RICCI Simone (Riccius)	1668, 12 marzo – Rossellius, CC
RICCI Stefano (Riccius)	1664, 1 maggio – Rondinus, CC
RICCI Teresa (Riccia)	1664, 25 maggio – Rondinus, CC
RICCI Teresa fu Cipriano (Riccii)	1664, 4 maggio – de Santis, Vic.
RICCI Tiburzio (Riccius)	1679, 13 febbraio – Rossellius, CC
RICCI Tommasa (de Riccis)	Cfr. Prassi Ricci
RICCI Vincenzo (Riccius)	1665, 27 marzo (ap.) – Antonettus, CC
RICCI Vincenzo (Riccius)	1674, 26 novembre – Vipera, CC
RICCIARDI ACCOLTI Lorenzo (-rdus)	1668, 9 dic. (ap.) – Abinantes, CC
RICCIARDI ACCOLTI Lorenzo (Ricciardus)	1667, 14 febbraio e 19 dicembre – Abinantes, CC
RICCIARDI Giuseppe (Ricciardus)	1669, 6 febbraio – Michelangelus, CC
RICCIARDI MAZZETTI Livia (Ricciarda)	1675, 27 luglio – Serantonius, AC
RICCIARDI Tommaso	1679, 2 ottobre – Cimarronus, CC
RICCIARDINI Giusto (de Ricciardinis)	1676, 27 settembre – Rossellus, CC
RICCIARELLI Clara	1660, 24 novembre – Manfredus, C.C.
RICCIARELLI Giulio (Ricciarellus)	1674, 8 giugno – Marchettus, CC
RICCIOLI Giovanni (Ricciolus)	1663, 21 febbraio – Contuccius, CC
RICCIOLINI Angelo (Ricciolinus)	1667, 26 agosto – Novius, C.C.
RICCIOLINI Angelo (Ricciolinus)	1674, 4 luglio – Petrocchius, AC

RICCIOLINI Angelo (Ricciolinus)	1678, 21, 21 (cod.) luglio – Novius, CC
RICCIONI Cinzia (Ricciona)	1672, 21 aprile (cod.) – Caiolus, CC
RICCIONI Cinzia (Ricciona)	1673, 2 dicembre – Caiolus, CC
RICCIONI Cinzia (Ricciona)	1675, 27, 29 (cod.) marzo – Caiolus, CC
RICCIONI Elena (Ricciona)	Cfr. Soni Riccioni
RICCIONI Francesco Maria (-cionus)	1662, 17 febbraio – Michelangelus, CC
RICCIONI Giacomo (Riccionus)	1671, 5 aprile – Franciolus, CC
RICCIOTTI Maddalena (Ricciotta)	1671, 9 aprile – de Benedictis, CC
RICCIOTTI Ortenzio	1671, 15 luglio – Vipera, CC
RICCIOTTI Pasqua (de Ricciottis)	1678, 16 settembre – Eusebius, CC
RICCIUS	Cfr. Ricci
RICCIUTELLI Antonia (Ricciutella)	Cfr. Angelini Ricciutelli
RICCIUTELLI Antonia Angelica (Ricciutella)	1670, 26 luglio – G.B. Rondinus, C.C.
RICCIUTI RICCI Ortenzia (Ricciuta)	1669, 21 febbraio – Rondinus, CC
RICCUS	Cfr. Ricci
RICEVUTI Francesca (de Receputis)	1671, 4 gennaio – Eusebius, CC
RICHELLI Giovanni (Richellius)	1678, 17 gennaio – Bonannus, CC
RICHETTI Calidonia (Richetta)	1661, 30 novembre – Palutius, A.C.
RICHINI Virginia (Richinis)	Cfr. Mattei Richini
RIDAURI Maria (Ridaura)	1664, 29 marzo – J. Cavalero, pubbl.
RIDEOT J.	Notaio pubblico
RIDOLFI	Cfr. Rodolfi
RIDOLFI Angela (Ridolfa o Rodulpha)	1663, 15 novembre – Colavanus, C.C.
RIDOLFI Giuseppe (Ridolphus)	1679, 19 marzo – de Rubeis, Vic.
RIDOLFI Giuseppe (Ridulphus)	1677, 27 giugno – Cons. Flor.
RIDOLFI Margherita (de Ridolphis)	1672, 1 agosto – Pasquaruccius, CC
RIDOLFINI Antonio Maria (Ridolphini, Ridolphinus)	1665, 25 e 26 (codicilli) aprile – Abinantes, C.C.
RIDULPHUS	Cfr. Ridolfi
RIEL Desiderio (o Rien)	1662, 20 e 22 febbraio – Vipera, CC
RIEN Desiderio	Cfr. Riel
RIGACCINI Annibale	1674, 25 luglio – Saracenus, CC
RIGACCINI Giulio (Rigaccinus)	1673, 25 gennaio – Facchius, AC
RIGALDI Domenica (Rigalda)	1680, 5 febbraio – Pasquaruccius
RIGAMONTI Domenico (Ricamontes)	1670, 9 dicembre – Cimarronus, CC
RIGHA	Cfr. Riga, Righi
RIGHELLI CASTELLI Francesco (Righellis, Righellius)	1661, 15 aprile – Lucarellus, CC
RIGHETTI Anna (Righetta)	1678, 17 dicembre – Eusebius, CC
RIGHETTI Domenico Francesco (Righettus)	1670, 22 (cet.) e 27 (apertura) giugno – G.M. Antonettus, CC
RIGHETTI Giovanni Battista (-tus)	1673, 13 febbraio – Valentinus, CC
RIGHETTI Giovanni Matteo (-ghettus)	1666, 11 giugno – Martagna, CC
RIGHETTI Giovanni Matteo (-ttus)	1660, 23 febbraio – Marchettus, CC
RIGHETTI Marta (Righetta)	1661, 5 marzo – Succ. Cicellius, CC
RIGHETTI Marta (Righetta)	1664, 11 sett. (cod.) – Simoncellus, AC
RIGHETTI Marta (Righetta)	1669, 26 marzo – Simius, Vic.
RIGHI Giovanni Pietro (de Righis)	1659, 24 gennaio – Antonettus, CC
RIGHI Massimo (Righa)	1671, 13 nov. (t. e cod.) – Gezzius, Cam.
RIGHI Massimo (Righa)	Scrittore degli Archivi della Curia Romana
RIGHI Rodrigo fu Giovanni	1673, 12 marzo – Riccius, Burgi
RIGHI Virginia	1665, 21 aprile – Vipera, CC
RIGHINI Felice (Righinus)	1666, 4 settembre – Massarius, CC
RIGHINI Margherita	Cfr. Angelini Righini
RIGNANI Nicola (Rignanus)	Notaio della Curia Capitolina
RIGNANUS R. (+1675)	Notaio della Curia Capitolina
RIGNANTI Giovanni (Rignantes)	1679, 3 novembre – Novius, CC
RIGOGLI Anna (Rigoglia)	1672, 7 luglio – Novius, CC

RIGOTIA	Cfr. Rigozzi
RIGOZZI Brigida (Rigotia)	1663, 18 sett. (cod.) – Massarius, C.C.
RIGUARDATI Olimpia Antonia (de Reguardatis)	1673, 3 agosto (apertura) – Antonettus, CC
RIGUARDATI Ottavio (Reguardatus)	1664, 22 giugno (rest. e codicilli)– Petruccis, AC
RIMBOTTI	Cfr. Rambotti
RIMBOTTI Dionisio (Rimbottus)	1666, 11 giugno – Pasquaruccius, CC
RIMBOTTI Girolamo (Rimbottus)	1677, 10 settembre – Octavianus, CC
RINALDI	Cfr. Rainaldi
RINALDI Anastasio (Rinaldus)	1679, 29 marzo – Rondinus, CC
RINALDI Antonio (Rinaldus)	1660, 18 novembre – Florellus, Vic.
RINALDI Felice (Rinalda)	Cfr. Piccolomini Rinaldi
RINALDI Giacomo (Rinaldus)	1663, 20 sett. (cod.) – Rignanus, CC
RINALDI Giacomo (Rinaldus)	1666, 15 giugno (cod.) – Rignanus, CC
RINALDI Giacomo (Rinaldus)	1673, 18 luglio – Rignanus, CC
RINALDI Giovanni Battista (Rinaldus)	1668, 10 novembre – Abinantes, CC
RINALDI Guglielmo (Rinaldus)	1661, 6 dicembre – Bartolus, Burgi
RINALDI Livia (Rinalda)	1679, 16 ottobre – Octavianus, CC
RINALDI Luca (Rinaldus)	1665, 19 dicembre – Bartolus, Burgi
RINALDI Luca (Rinaldus)	1666, 8 maggio – Bartolus, Burgi
RINALDI Margherita (Rinalda)	1677, 17 settembre – Coletta, CC
RINALDI Odorico (Rev.Pd.)(Rinaldus)	1668, 5 ottobre – Bellus, AC
RINALDUCCI Tiberio (Rinalduccius)	1665, 14 ottobre – Martagna, CC
RINCHIUSELLIS Marco Antonio (Rinchiusellus)	Notaio di Ripetta
RINCI Giovanni Bernardino (-cius)	1679, 10 agosto – Vannius, CC
RINCOLIER Giorgio	1671, 29 novembre – Colettus, CC
RINDALDI Francesco (Rinaldus)	1658, 14 luglio – Moiranus, CC
RINGHERI Michele Francesco (-rius)	1664, 8 settembre – Inter parochos
RIO ARESI (del) Antonio	1674, 21 marzo (cons.) – Bellus, AC
RIO Felice	Cfr. de Ubago e Rio
RIOSI Sante Michelangelo (Riosius)	1659, 5 novembre – Octavianus, AC
RIPA Cecilia	1666, 9 novembre – Pinus, Vic.
RIPA Cleria Felice	Cfr. Lomellini Ripa
RIPA Giovanni Crisostomo	1676, 4 gennaio – Antonettus, CC
RIPA Ottavio, conte	1674, 21 aprile (ap.) – Franciolus, CC
RIPA Vittoria fu Virgilio (de Ripa)	1667, 14 febbraio – Succ. Martagna, CC
RIPAMONTI Ambrogio (Ripamontes)	1661, 19 ottobre – Gazzinus, C.C.
RIPAMONTI Ambrogio (Ripamontes)	1673, 28 marzo – Vannius, CC
RIPORTATI della SAU' Giacinto (-tus)	1660, 16 settembre – Columna, AC
RIPOS Giovanni Alberto	1678, 24 dicembre – de Rubeis, Vic.
RIPOSI	Cfr. Reposi
RISCHI Francesco (de Rischis)	1671, 9 novembre – Caiolus, CC
RISI	Cfr. Riso
RISI Antonio Francesco (Risus)	1665, 20 gennaio (insert. In inventario) – Palutius, A.C.
RISI Giovanni Angelo (Risius)	1663, 28 febbraio – Lamparinus, CC
RISI Giovanni Francesco (Risius)	1661, 13 luglio – Contuccius, CC
RISIUS	Cfr. Risi
RISO	Cfr. Risi
Risolea ved. Pietro Antonio Subriti	1668, 11 maggio – Rondinus, CC
RISTORI Cecilia (Restora)	1676, 19 aprile (cod.) – Marchettus, CC
RISTORI Cecilia (Restora)	1678, 19 gennaio – Oddus, CC
RISTORI Cecilia (Restora)	1678, 11 agosto – Rossellius, CC
RISUS	Cfr. Riso
RITA Benedetto	1674, 19 gennaio, 20 marzo (codicilli) - Antonettus
RITA Benedetto	1676, 15 genn. (ap.) – Antonettus, CC
RITA Nestore	1664, 29 febbr. (cod.) – Antonettus, CC

RITA Nestore	1670, 9 giu. (cod.) – Antonettus, CC
RITA Nestore	1670, 9 giugno – Antonettus, CC
RITRE' (de) Giovanni Claudio	1678, 17 e 18 (cod.) lug.– Rondinus, CC
RITROVATI Maria Angela, parigina (Retrovata)	1666, 25 novembre – Petruccius, AC
RIVA Agostino	1679, 10 settembre - Eusepius
RIVA Caterina	Cfr. de Rubeis Riva
RIVA Giovanni	1675, 1 ottobre – Novius, CC
RIVA Giovanni	1680, 25 agosto – Bonannus, CC
RIVA Giulia	1674, 2 aprile – Malvetius, AC
RIVA Giuseppe	1662, 11 gennaio – Simoncellus, AC
RIVA Guglielmo	1664, 8 mag. (cod.) – Paccichellius, CC
RIVA Guglielmo	1677, 17 ottobre (ap.) – Pacichellus, CC
RIVA Maria Maddalena	1671, 8 giugno – Rossellius, CC
RIVA Matteo	1666, 18 dicembre (cod.) – Palutius,AC
RIVA Matteo	1667, 8 febbraio (ap.) – Palutius, AC
RIVALDI Ascanio (Rivaldus) (Ill.mo e R.mo, R.P.D.)	1660, 10 marzo (apertura) – de Sanctis, Vic.
RIVALDI Ascanio (Rivaldus) (R.P.D.)	1660, 7 maggio (cod.) – de Sanctis, Vic.
RIVALDI Maria Barbara	1668, 4 maggio – Novius, CC
RIVALDI Maria Barbara (Rivalda)	1672, 16 gennaio – Vannius, CC
RIVALDI Maria Barbara (Rivalda)	1677, 30 luglio – G. de Oddis, CC
RIVALDI Marzia (Rivalda)	Cfr. Barberi Rivaldi
RIVALDI Marzia Barbara (Rivalda)	1670, 2 luglio – Novius, CC
RIVALDI Plautilla (Rivalda)	Cfr. Sacchi Rivaldi
RIVAROLA Tomassina	1679, 22 febbraio – Gothus, CC
RIVEIRA (de)	Cfr. della Riviera
RIVERBERA	Cfr. Reverbera
RIVIERA	Cfr. Ribera
RIVIERA (de) Rocco fu Bartolomeo	1673, 31 luglio – Rondinus, CC
RIVIERA (della) Maria Maddalena	1673, 18 gennaio (ap.) – Abinantes, CC
RIVIERA (della) Vittoria	Cfr. Cordiali della Riviera
RIVIUS	Cfr. Rivi
RIZZICATELLI Angela (Rizzicatella)	1669, 29 aprile – Lucatellus, C.C.
ROBACA Angela	1671, 25 febbraio – Cesarinus, CC
ROBERE (della) Paolo Ambrogio (de Ruvere)	1675, 26 marzo (cod.) – Abinantes, CC
ROBERTESCHI Astolfo (Rubertescus)	Notaio di Ripetta
ROBERTI CINELLI Elisabetta (Ruberta Cinella)	1668, 23 settembre – Bellus, AC
ROBERTI Domenico fu Simone (Ruberti)	1673, 25 febbraio – Martolus, Vic.
ROBERTI Nicola (Rubertus)	1668, 3 agosto – Vipera, CC
ROBERTI Orsola (Ruberta)	1677, 5 novembre – Malvetius, AC
ROBERTI Pietro Odone (Robertus)	1675, 8 gennaio – Riccius, Cons. Flor.
ROBERTI Roberto (de Rubertis)	1663, 12 aprile – Eusebius
ROBERTI VITTORI Carlo (E.mo Card., Robertus)	1673, 13 febbraio – Tullius, CC
ROCA	Cfr. Rocca
ROCA Bono (Rocha)	1667, 9 settembre – C.F. Gillot, Rota
ROCCA	Cfr. Roca
ROCCA (de) Giuliana	Cfr. Liberatori Rocca
ROCCANI Annibale (Rocchanus)	1676, 30 marzo – Palutius, AC
ROCCHANUS	Cfr. Roccani
ROCCHI Francesco (Rocchius)	1672, 10 marzo – Colettus, CC
ROCCHI Margherita (de Rocchis)	1677, 1 marzo (codicilli) – Novius, CC
ROCCHI Margherita (de Rocchis)	1678, 20 settembre (ap.) – Novius, CC
ROCCHI VINCENZI Margherita (de Rocchis)	1676, 7 aprile (codicilli) – Palutius, AC
ROCCHIS (de) Caterina	1660, 12 novembre – Manfredus, C.C.

ROCCHIS (de) Giovanni Battista	1664, 11 aprile – R. Saracenus, CC
ROCCI Agostino (Roccus)	1676, 2 genn. – Vannius, Marchetti, CC
ROCCI Bartolomea (Roccia)	1672, 8 marzo – Antonettus, CC
ROCCI Francesca (Roccia)	1665, 26 agosto (ap.) – Pasquettus, AC
ROCCUS	Cfr. Rocci
ROCHA	Cfr. Roca
RODATI Andrea (Rodatus)	1676, 3 novembre – Rondinus, CC
RODATI Maddalena (Rodata)	1672, 26 febbraio – Malvetius, AC
RODI Barbara	1662, 5 ottobre – Burgi
RODIGRES Giovanni Battista	Cfr. Ravalasques Rodigres
RODOLFI	Cfr. Ridolfi
RODOLFI Angela (-dulpha o Ridolfa)	1663, 15 novembre – Colavanus, C.C.
RODOLFI BORDESSERI Cassandra (Rodulfa)	1675, 21 novembre (apertura) – Palutius, AC
RODOLFI Fabio (Rodulphus)	1678, 12 nov. (ap.) – Julianus, Gub.
RODOLFI Giacinto (Rodulphus)	1679, 18 gennaio – F. Caiolus, CC
RODOLFI Giuseppe (Rodulphus)	1676, 19 marzo – Riccius, Cons. Flor.
RODOLFI Maddalena (Rodulpha)	1676, 15 aprile – Serantonius, AC
RODOLFINI Francesco (Rodolphinus)	1667, 17 dicembre – Monaldus, AC
RODOLFINI Gregorio (Rodulphini)	1680, 28 gennaio – Antamorus, pubbl.
RODOMERI Felice (Rodomerii)	1667, 2 maggio – Lamparinus, CC
RODRIGUES SARDINNA Isabella Rodriques)	1670, 3 gen.–Rezende Sampayo,pubbl.
RODRIGUEZ BOTTIGLIA Ferdinando	1678, 1 ottobre – Massarius, CC
RODRIQUEZ Eleonora	1672, 9 gennaio – Gassio, pubbl.
RODRIQUEZ Giovanni	1662, 28 giugno – Palutius, AC
RODRIQUEZ Salvatore Emanuele	1671, 15 (consegna) e 31 (apertura) luglio – Rondinus, CC
RODULFA, Rodulpha, Rodulphus	Cfr. Rodolfi
ROFFI Giovanni Battista (Roffius)	1676, 16 maggio – Rondinus, CC
ROGARI Faustina (Rogariis)	1679, 23 settembre – Saracenus, CC
ROGERIUS	Cfr. Ruggeri
ROGNONI Guglielmo (Rognone)	1671, 18 gennaio – Vipera, CC
ROLE Elisabetta	1675, 19 giugno – Rondinus, CC
ROLLINI Giovanni Domenico (-linus)	1677, 12 nov. (test. e cod.) – Novius,CC
ROMA Giovanni Paolo	1668, 1 agosto (apertura) – Vipera, CC
ROMAGNOLI Angela Cat. (-magnola)	1667, 30 marzo – Rondinus, C.C.
ROMAGNOLI Francesco (-gnolus)	1667, 13 dicembre – Rignanus, CC
ROMAGNOLI Francesco (-magnolus)	1673, 22 novembre – Angeluccius, CC
ROMAGNOLI Maria fu Bartolomeo (Romandioli)	1666, 28 febbraio – Succ. Gazzinus, CC
ROMAGNOLI Sebastiano (-andiolus)	1666, 4 mag. (cod.) – Marchettus, CC
ROMAGNOLI Sebastiano (-ndiolus)	1669, 2 luglio (cod.) – Marchettus, CC
ROMAGNOLI Sebastiano (-ndiolus)	1674, 15 maggio (ap.) – Novius, CC
ROMAGNOLI Sebastiano (Romandiolus)	1674, 23 gennaio (codicilli) e 28 febbraio (consegna cod.) – Novius, CC
ROMANDIOLI, Romandiolus	Cfr. Romagnoli
ROMANELLI Domenico (Romanellus)	1659, 13 giugno – Lucarellus, CC
ROMANELLI Giovanna (Romanella)	1665, 23 gennaio – Paccichellus, CC
ROMANELLI Olimpiade (Romanellus)	1676, 18 settembre – Pacichellus, CC
ROMANELLI SPINELLI Potenziana (Romanella)	1673, 21 febbraio – Colettus, CC
ROMANI Anastasia (Romana)	1670, 30 luglio – Gottus, Rota
ROMANI CRIVELLI Apollonia (Romana de Cribellia)	1664, 12 agosto (cod.) – Contuccius, C.C.
ROMANI Domenico (Romanus)	1670, 28 novembre – Riuccius, Burgi
ROMANI Filippo (de Romanis)	1665, 31 maggio – Pasquaruccius, CC
ROMANI Francesco (de Romanis)	1664, 19 agosto (ap.) – Abinantes, CC
ROMANI Giovanna (Romana)	1679, 14 ottobre – Rondinus, CC
ROMANI Mariam (de Romanis)	1664, 27 gennaio – Florellus, Vic.

ROMANI Paola (Romana)	1673, 11 settembre – Rondinus, CC
ROMANI Pietro Antonio (Romanus)	1676, 22 aprile – Rossellus, CC
ROMANI Romano fu Enrico	1666, 13 aprile – Pasquettus, CC
ROMANINI Bartolomeo (Romaninus)	1676, 1 settembre – Rossellius, CC
ROMANINI Giulia (Romanina)	1661, 26 genn. (cod.) – Marchettus, CC
ROMANINI Giulia (Romanina)	1661, 25 gennaio – Paccichellus, CC
ROMANINI Giulia (Romanina)	1664, 17 marzo – Novius, CC
ROMANINI Giulia (Romanina)	1665, 25 marzo (codic.) – Novius, CC
ROMANINI Ortenzia (Romanina)	1665, 1 ottobre – Novius, CC
ROMANIS (de)	Cfr. Romani
ROMANNI Anna (Romanna)	1662, 20 marzo – Simius, Vic.
ROMANZI Anna (Romanza)	1662, 8 ottobre – Valentinus, C.C.
ROMAULI	Cfr. Romoli
ROMAULI ... (+1667) (Romuli)	Notaio della Curia Capitolina, succ. da de Comitibus
ROMAULI Daria (Romaula)	1661, 5 maggio – Rivius, Cons. Floren.
ROMAULI Daria (Romaula)	1662, 11 dicembre (cod.) – O. Riccius, Cons. Floren.
ROMBI PALMERI Francesca(Rombia)	1670, 19 dicembre – Eusepius, CC
ROMIGLIOLI Giacomo (Romigliolus)	1678, 5 giugno – Rondinus, CC
ROMINI BERGAMINI Cecilia	1679, 21 novembre – Vitellius
ROMITI Caterina	1675, 11 giugno – Serantonius, CC
ROMITI Caterina (Romita)	1674, 4 settembre – Bonannus, CC
ROMITI Caterina (Romita)	1678, 16 novembre – G. de Oddis, CC
ROMITI Caterina (Romita)	1678, 31 gennaio – Colettus, CC
ROMOLI	Cfr. Romauli
ROMOLI Clara (Romula)	1671, 18 febbraio – P. Saracenus, CC
ROMOLI Clara (Romula)	1673, 24 giugno – Eusebius, CC
ROMOLI Clara fu Luca (Romuli)	1673, 9 novembre – Rondinus, CC
ROMOLI Maddalena (Romula)	1677, 4 dicembre – Morus, CC
Romualdo di S. Apollonia	1660, 1 marzo – R. Saracenus, CC
ROMULA, Romuli, Romulus	Cfr. Romauli, Romoli
RONCA Giulia (Ronca, Roncha)	1663 (1662), 26 dicembre (2 docc.) – Martagna, CC
RONCA Giuseppe (Roncha)	1679, 22 agosto – Perellius, CC
RONCA Margherita fu Batt. (Roncha)	1659, 14 novembre - Burgi
RONCA Marta (Roncha)	1664, 5 dicembre – R. Saracenus, CC
RONCA Marta (Roncha)	1665, 3 luglio (cod.) – R. Saracenus,CC
RONCA Matteo (Roncha)	1665, 9 gennaio – Contuccius, CC
RONCA Teodora	1671 (1670), 26 dic. – P.Saracenus, CC
RONCACCIOLI Lucia	1662, 18 nov. (cod.) – Pacichellus, CC
RONCAIOLI Giovanni (Roncaiolus)	1674, 19 giugno – Bellus, AC
RONCALDI Caterina (Roncalda)	1660, 4 marzo – Sabutius, C.C.
RONCALLI Angelo (Roncallius, Roncallus)	1660, 24 maggio (aperto) – Michelangelus, C.C.
RONCALLI Anna Maria	Cfr. Bravi Roncalli, Gonzales Bravi Roncalli
RONCALLI Anna Maria	1673, 18 gennaio (rev.) – Tullius, CC
RONCALLI Caterina (Roncalla)	1660, 10 sett. (cod.) – Antonettus, C.C.
RONCALLI Caterina (Roncalla)	1668, 12 aprile (ap.) – Contuccius, CC
RONCALLI Caterina (Roncalla, -callia)	1667, 18 febbr. (cod.) – Contuccius, CC
RONCALLI Cecilia (Roncalla)	1669, 27 aprile – Simius, Vic.
RONCALLI Domenico (Roncallus)	1660, 11 giugno (ap.) – Columna, AC
RONCALLI Elisabetta (Roncalla)	1664, 1 luglio – Contuccius, CC
RONCALLI Fulvio (Roncallus)	1679, 5 settembre – de Comitibus, CC
RONCALLI Giuseppe (Roncallus)	1660, 2 febbraio (2 docc.) – Lollius, AC
RONCALLI Margherita (Roncalla)	1671, 16 febbraio – Succ. D. Colavani
RONCALLI Pietro Maria (Roncallus)	1673, 26 novembre – Bonannus, CC
RONCALLI Rosa (Roncallia)	1663, 21 dicembre (cod.) – Bossius, AC
RONCALLI Veronica (Roncalda)	1668, 8 gennaio – Novius, CC

RONCETTI Agostino (Roncettus)	1659, 30 maggio (ap.) – Pizzutus, C.C.
RONCETTI Francesca fu Franc.(-cetta)	1673, 9 luglio (cod.) – Martolus, Vic.
RONCHA	Cfr. Ronca
RONCHINI Antonia (Ronchina)	1670, 29 aprile – Novius, CC
RONCHONUS	Cfr. Ronconi
RONCI Sebastiano (Roncius)	1659, 4 agosto – Pizzutus, CC
RONCI Teodora (Roncia)	1671, 16 ottobre – Bonannus, CC
RONCIONI Francesco (Roncionus)	1666, 22 luglio – Rondinus, CC
RONCIONI Francesco (Roncionus)	1668, 27 marzo – Rondinus, CC
RONCIONI Francesco (Roncionus)	1672, 28 mag. (ap.) – de Angelis, Cam.
RONCIONI Ippolita (Ronciona)	1664, 3 gennaio – Eusebius, CC
RONCIONI Marta (Ronciona)	1679, 7 novembre (ap.) – Novius, CC
RONCIONI Modesta (Ronciona)	1677, 20 gennaio – G. de Oddis, CC
RONCONI Antonio (Ronconus)	1665, 8 settembre – Rondinus, C.C.
RONCONI Apollonia (Roncona)	1669, 30 aprile (apertura testamento e codicilli) – Gazzinus, C.C.
RONCONI Cristoforo (Ill.mo, -conus)	1661, 11 dic. (cod.) – Cons. Floren.
RONCONI Cristoforo (R.P.D.) (-conus)	1663, 30 giugno (ap.) – Cons. Floren.
RONCONI de RUBEIS Caterina	1665, 12 agosto – Novius, CC
RONCONI Ercole (Ronconus)	1661, 11 aprile – Antonettus, CC
RONCONI Ercole (Ronconus)	1661, 12 agosto (ap.) – Antonettus, CC
RONCONI Francesco (Ronchonus)	1667, 28 ottobre – Franciolus, CC
RONCONI Marta (Roncona)	1679, 8 e 9 (cod.) ago –Serantonius,AC
RONCONI Mattia (Ronconia)	1660, 10 luglio (cod.) – Novius, CC
RONCONI Mattia (Ronconia)	1660, 13 ott. (ap.) – Antonettus, CC
RONDANINI Felice (de Rondaninis)	Cfr. Zacchia Rondanini
RONDINELLA Isidoro	1678, 14 settembre – Valentinus, CC
RONDINELLI Antonia (Rondinella)	1677, 9 novembre – Martholus
RONDINELLI Clemente (Rondinellus)	1665, 1 giugno – Angeluccius, AC
RONDINELLI Marco (Rondinellus)	1667, 11 maggio – Rondinus, CC
RONDINELLI Margherita	1662, 21 agosto – Gazinus, CC
RONDINI Angela (Rondina)	1677, 15 febbraio – Rondinus, CC
RONDINI Giovanni Battista (Rondinus)	Notaio della Curia Capitolina, succ. di Pizzuti (1660) e di Senepa (? 1673)
RONDOLA Domenico	1675, 20 agosto – Colettus, CC
RONDONI Lucrezia (Rondona)	1666, 28 novembre – Viridis, CC
RONDONI Lucrezia (Rondona)	1667, 11 gennaio (cod.) – Viridis, CC
RONDONI Lucrezia (Rondona)	1669, 16 agosto – Michelangelus, CC
RONDONI Sebastiano Tomm. (-nus)	1671, 8 aprile – Rondinus, CC
RONZELVET Enrico	1663, 9 ottobre – R. Saracenus, CC
ROPPOLI Carlo (Roppollus)	1659, 25 ottobre – Moninus, C. A.S.
RORSOMANDI Francesco Isidoro	1678, 4 giugno – Petrocchius, AC
ROSA Artemisia	Cfr. Cavalli Artemisia
ROSA Ascanio	1664, 13 novembre – Lucatellus, C.A.
ROSA Augusto	1673, 31 maggio (cod.) – Palutius, AC
ROSA CAVALLI Artemisia (Cavalla)	1671, 12 gennaio – Vipera, C.C.
ROSA Cecilia	1659, 5 gennaio – Pizzutus, C.C.
Rosa da Scandriglia, ebrea	1661, 21 luglio (ap.) – Lucarellus, CC
ROSA Francesco	1661, 17 aprile – Moiranus, CC
ROSA Francesco	Cfr. Baldi Rosa
ROSA Francesco	1672, 18 giugno – Colettus, CC
ROSA Giacoma Bella	1661, 9 marzo – Marchettus, CC
ROSA Giovanna Cristina	1667, 3 gennaio – Simius, Vic.
ROSA Giuseppe	1662, 21 maggio – Caiolus, CC
ROSA Giuseppe (de Rosa)	1665, 18 maggio – Abinantes, CC
ROSA Ippolito	1660, 20 mag. (ap.) – Paccichellius, CC
ROSA Marco	Cfr. Camilla fu Gaspare vedova
ROSA Marta	1660, 5 ottobre – Mancinus, CC
ROSA Marzia	1677, 29 gennaio – Octavianus, CC
Rosana fu Dom., ved. Pietro Crusta	1660, 7 marzo – Marchettus, CC

ROSARI Giuseppe Maria (Rosarius)	1662, 16 dicembre – Rondinus, CC
ROSARI Giuseppe Maria (Rosarius)	1663, 29 marzo – Rondinus, CC
ROSARI Giuseppe Maria (Rosarius)	1671, 7 ott. (cod.) – Pasquaruccius, CC
ROSASART Andrea	Cfr. Bosnanus Rosasart
ROSATI Artemisia (Rosata)	1680, 15 febbraio – M. Vannuccius
ROSATI Barbara (Rosata)	1665, 19 settembre – Serantonius, A.C.
ROSATI Domenico (Rosatus)	1662, 8 maggio – Rondinus, CC
ROSATI Domenico Antonio (Rosatus)	1679, 24 maggio – Antonettus, CC
ROSATI Giovanni (Rosatus)	1667, 29 nov. – Succ. Gazzinus, CC
ROSATI Giuseppe (Rosatus)	1679, 24 maggio – Antonettus, CC
ROSATI Isabella (Rosata)	1668, 21 febbraio – Franciolus, CC
ROSATI Margherita (Rosata)	1674 (1673), 29 dicembre – Morus, CC
ROSATI Maria (Rosata)	1673, 5 gennaio – Caiolus, CC
ROSATI Maria (Rosata)	1679, 31 gennaio – Rondinus, CC
ROSATI Rosata di Giacomo	1665, 29 gennaio – Abinantes, CC
ROSATI Stefano (Rosatus)	1660, 9 dicembre – Pasquettus, AC
ROSATI TARABURELLI Caterina (-ta)	1673, 7 settembre – Abbatonius, CC
ROSATI Torquato (Rosatus)	1671, 15 agosto – Vannius, CC
ROSATINI Angela (Rosatina)	1677, 22 settembre – Martolus, Vic.
ROSATINI Giacinta (Rosatina)	1669, 29 ottobre (donatio causa mortis) – Paccichellus, CC
ROSCETTI Francesca (Roscetta)	1660, 5 gennaio (cod.) – Abinantes, CC
ROSCETTI Rosata (Roscetta)	1679, 13 marzo – de Comitibus, CC
ROSCHI Lucrezia	1677, 26 maggio – Octavianus, CC
ROSCIA (la) Claudio	1670, 24 nov. – F. Francischinus, Sen.
ROSCIARELLI Margherita (-sciarella)	1677, 30 agosto – Lamparinus, CC
ROSCIETTA	Cfr. Roscetti
ROSCIOLI Francesca (Rosciola)	1661, 20 febbraio – Rignanus, CC
ROSCIOLI Orazio (Rosciolus)	1659, 8 (cod.) e 24 luglio (apertura) - Paccichellus, CC
ROSCONI Mattietta (Roscona)	1671, 30 ottobre – Cons. Flor.
ROSE (delle)	Cfr. de Rosis
ROSEI Maddalena	1663, 20 giugno – Rondinus, CC
ROSELLI	Cfr. Rosselli
ROSELLI Bernardina (Rosellia)	1671, 22 maggio – Caiolus, CC
ROSELLI Clemenza (Rosella)	1665, 24 aprile – Paccichellus, CC
ROSELLI Costanza	1665, 17 ottobre – Simoncellus, AC
ROSELLI Costanza (Rosella)	1669, 30 novembre – A. Julianus, Gub.
ROSELLI Domenica (Rosella)	1672, 12 maggio – R. Saracenus, CC
ROSELLI Domenica (Rosella)	1680, 4 gennaio (cod.) – R. Saracenus
ROSELLI Domenico Virgilio Filippo	1667, 17 mar. (cod.) – Jordanus, Cam.
ROSELLI Domenico Virgilio Filippo	1669, 21 luglio (ap.) – Jordanus, Cam.
ROSELLI Vittoria (Rosella)	1664, 8 e 12 (cod.) feb. – Martaga, CC
ROSETTI Bartolomeo	Cfr. Caterina moglie
ROSI	Cfr. de Rosis
ROSICHELLA Giacomo	1659, 2 giugno (cod.) – Palutius, AC
ROSIGNOLA, Rosignoli	Cfr. Rossignoli
ROSINI Anna Maria (Rosina)	1670, 3 agosto – P. Saracenus, CC
ROSINI Antonio (Rosinus)	Notaio del Governatore
ROSINI Antonio Michele (Rosinus)	1675, 24 genn. (cod.) – Rondinus, CC
ROSINI Francesco (Rosinus)	Cfr. Minoia Rosini
ROSINI Lorenzo	Cfr. Maddalena alias Milaria
ROSIS (de)	Cfr. Rosa
ROSIS (de) Anna	1676, 15 ottobre – Morus
ROSIS (de) Anna	1677, 2 giugno – Palmerius, Gub.
ROSIS (de) Celeste Margherita	1668, 25 mar.(ap.) – Michelangelus,CC
ROSIS (de) Giovanni	1675, 2 novembre (cod.) – Novius, CC
ROSIS (de) Giovanni	1677, 15 luglio – Novius, CC
ROSIS (de) Giuseppe	1678, 31 ottobre – Angeluccius, AC
ROSIS (de) Pietro Paolo	1666, 2 marzo – Bonifatius, CC

ROSIS (de) Vittoria	1668, 25 mar. (ap.) – Michelangelo, CC
ROSOLETTI Giacoma (Rosoletta)	1672, 16 gennaio – Lucarellus, CC
ROSOLINI Costanza (Rosolina)	1666, 30 sett. (cod.) – Rignanus, CC
ROSSANI Maria (Rossana)	1679, 2 ottobre – Caiolus, CC
ROSSE' Nicola, burgundo	1667, 7 ottobre – Contuccius
ROSSELLI	Cfr. Roselli
ROSSELLI Giacoma (Russella)	1662, 29 aprile – Lucarellus, CC
ROSSELLI Guerrino (Rossellius)	1666, 8 aprile (ap.) – Jordanus, C AS
ROSSELLI Lorenzo (Rossellius, Rossellus)	Notaio della Curia Capitolina, succ. Martagna (1666)
ROSSENA Orazio	1679, 12 aprile – Rondinus, CC
ROSSETTI Cesare (Rossettus)	1665, 20 maggio – Simoncellus
ROSSETTI Claudio (Rossettus)	1669, 19 agosto – Pinus, Vic.
ROSSETTI Francesca (Rossetta)	1666, 28 ottobre – Malvezzius, Cam.
ROSSETTI Francesca (Rossetta)	1674, 27 gennaio (ap.) – Martholus, AC
ROSSETTI Isabella (Rossetta)	1673, 5 febbraio – Taddeus, CC
ROSSETTI Ottavio (Rossettus)	1668, 1 giugno – Marchettus, CC
ROSSI	Cfr. Rubei, de Rubeis
ROSSI Alessio	1663, 16 settembre – Simoncellus, A.C.
ROSSI Caterina	1669, 29 maggio – Malvetius
ROSSI Giovanni Pietro	1670, 11 aprile – M. Vebro, scriba
ROSSI Maddalena (de Rossi)	1679, 20 gennaio - Mancinellus, CC
ROSSI Maddalena (de Rossi)	Cfr. Nardi Rossi
ROSSIGNOLI Antonio (Rosignolus, Rossignolus)	1667, 30 luglio (apertura) – Catalanus, C. A.S.
ROSSIGNOLI Margherita (Rosignola)	1661, 4 ottobre – Rondinus, CC
ROSSIGNOLI Margherita (Rosignola)	1663, 31 maggio (apert.) – Palutius, AC
ROSSINI Carlo (Abate, Rossinus)	1677, 30 mar. (ap.) – Simoncellus, AC
ROSSOLI Ludovico (Rossolus)	1679, 12 aprile – J.P. Caiolus, CC
ROTA Angela	1660, 8 luglio – Bonannus, C.C.
ROTA Antonio	1679, 24 gennaio (ap.) – Perellius, CC
ROTA Antonio	1679, 22 gennaio - Perellius
ROTA Bartolomeo	1672, 21 novembre – Abinantes, CC
ROTA Bartolomeo	1675, 10 giugno – Abinantes, CC
ROTA Bartolomeo	1678, 15 giugno – de Rubeis, Vic.
ROTA Bartolomeo (Rotam)	1678, 6 ottobre – de Rubeis, Vic.
ROTA Gioacchino	1665, 20 ott. (cod.) – Lamparinus, CC
ROTA Gioacchino	1672, 4 novembre – Lamparinus, CC
ROTA Giovanni Battista	1676 (1675), 28 dic. – Mancinellus, CC
ROTA Giovanni Battista	1679, 3 ottobre – Abinantes, CC
ROTA Michelangelo	1667, 31 gennaio – Valentinus, CC
ROTA Michelangelo	1673, 29 giugno (apert.) – Novius, CC
ROTA Michelangelo	1676, 2 febbraio – Succ. Valentinus, CC
ROTA Sinforosa (de Rota)	Cfr. Borbottoni de Rota
ROTAM	Cfr. Rota
ROTELLINI Costanza (Rotellina)	1662, 21 maggio – Octavianus, C.C.
ROTOLANTI SAVELLI Ortenzia (Rotulantes de Sabellis)	1660 (corretto in 1650), 27 giugno (apertura test. e cod.) – Cicellius, CC
ROTOLELLI Innocenza (Rotolella)	1666, 2 agosto – Consolatus Florentin.
ROTONDI Dorotea (Rotunda)	1665, 13 ott. (cod.) – Valentinus, CC
ROTONDI Emiliano (Rotundus)	1677, 30 maggio – Petrocchius, AC
ROTONDI Francesca fu Stef.(Rotundi)	1664, 26 giugno – Mancinus, CC
ROTONDI Francesco (Rotundus)	1675, 9 agosto – Rondinus, CC
ROTONDI Giacinto (Rotundus)	1673, 27 marzo – Novius, CC
ROTONDI SBORDONI Caterina (Rotunda Sbordona)	1669, 16 gennaio – Simius, Vic.
ROTTI Bartolomeo	Cfr. Vitali Bartolomeo
ROTTI Tommaso (Roctus)	1659, 15 dicembre – Octavianus, CC
ROTTO	Cfr. Rotti
ROTUNDA, Rotundi, Rotundus	Cfr. Rotondi

ROUSSEAU Francesco	1679, 26 luglio (ap.) – Reduttei, pubbl.
ROVANTI EFFETTI Vincenza (-tes)	1663, 6 mag. (apertura) – Viridis, CC
ROVARELLI Aurelia	1679, 5 aprile – Cimarronus, CC
ROVARELLI Ippolita (de Rovarellis)	Cfr. Petrignani Rovarelli
ROVATI Olimpia (Rovatia)	1661, 5 luglio – Paccichellus, CC
ROVELLI Luigi (Rovellius, Rovellus)	1664, 17 dicembre – Abinantes, C.C.
ROVERE (della) Caterina (de Ruvere)	Cfr. Vigeri della Rovere
ROVERE (della) Paolo Ambrogio (de Ruvere)	1676, 16 agosto (ap.) – Abinantes, CC
ROVERI Camilla (Roveria)	1657, 12 agosto (cod.) – G. Pasquarucci
ROVERI Elisabetta (Roveria)	1669, 14 febbraio – Rossellus, CC
ROVIERI Camilla (Roviera)	1680, 11 gennaio – Octavianus, CC
ROVIERI Claudio (Roviere)	1677, 3, 11 sett., 17 ott. – Vannius, CC
ROVIGLIONI Giovanna Luisa (Rovigliona, Rovignola)	1670, 28 aprile – N. Rignanus, CC
ROYER Nicola	1670, 16 giugno – J.B. Rondinus, CC
ROYER Nicola	1670, 16 giugno – Rondinus, CC
ROZANI Faustina (Rozana)	1676, 4 marzo – Saracenus, CC
ROZZI Vincenzo	1661, 9 agosto – Rondinus, CC
RUBEA	Cfr. Rubei, de Rubeis
RUBEI Anna	1667, 15 giugno – Pacichellus, C.C.
RUBEI Bernardina (Rubea)	1671, 9 settembre – Bonannus, CC
RUBEI Claudia (Rubea)	1668, 22 febbraio – Angeluccius, AC
RUBEI Loretta Caterina (Rubea)	1665, 7 mag. (cod. cod.) – Novius, CC
RUBEI Paolo (Rubeus)	1670, 18 aprile – Massarius, CC
RUBEI, de Rubeis	Cfr. Rossi
RUBEIS (de) Agnese	1669, ...
RUBEIS (de) Agnese	1671, 17 novembre – F. Caiolus, CC
RUBEIS (de) Agnese	Cfr. Groppi de Rubeis
RUBEIS (de) Agnese	1673, 2 marzo – Lucarellus, CC
RUBEIS (de) Agnese	1676, 16 novembre – Morus
RUBEIS (de) Agostino	1665, 5 maggio – Jordanus, C. A.S.
RUBEIS (de) Agostino	1670, 28 febbraio – Paulinus, C.C.
RUBEIS (de) Agostino	1670, 28 febbraio – Octavianus, CC
RUBEIS (de) Agostino	1678, 24 gennaio – de Comitibus, CC
RUBEIS (de) Alessio	1662, 8 maggio – Bonannus, C.C.
RUBEIS (de) Alessio	1666, 4 gennaio – Eusepius, C.C.
RUBEIS (de) Alessio	1666, 19 marzo – Eusebius, C.C.
RUBEIS (de) Angela	1668, 13 aprile – Rondinus, C.C.
RUBEIS (de) Anna	1670, 17 lug. (ap.) – D. Bonannus, C.C.
RUBEIS (de) Anna	Cfr. Gabotti de Rubeis
RUBEIS (de) Anna Tommasa	1669, 10 aprile (cod.) – Rignanus, C.C.
RUBEIS (de) Annibale	1661, 15 febbraio – Simoncellus, A.C.
RUBEIS (de) Antonina	Cfr. Buccelleni de Rubeis
RUBEIS (de) Antonio	1664, 12 gennaio – Rondinus, C.C.
RUBEIS (de) Antonio	1667, 3 maggio – Lucarellus, C.C.
RUBEIS (de) Antonio	1668, 21 novembre – Caiolus, C.C.
RUBEIS (de) Antonio	1669, 3 marzo – Rondinus, C.C.
RUBEIS (de) Antonio	1676, 11 aprile – G. Oddus, CC
RUBEIS (de) Apollonia	1671, 23 febbraio – Lamperinus
RUBEIS (de) Apollonia	1673, 16 agosto – Rondinus, CC
RUBEIS (de) Apollonia	1674, 11 febbraio – Eusebius, CC
RUBEIS (de) Bartolomeo	1669, 24 febbraio – Rondinus, C.C.
RUBEIS (de) Bartolomeo	1679, 10 agosto – Caiolus, CC
RUBEIS (de) Bernardino	Cfr. Salvatori Domenica o Menica
RUBEIS (de) Bernardino	1673, 7 agosto – Novius, CC
RUBEIS (de) Bernardino	1675, 19 gen. (2 docc.) –Antonettus,CC
RUBEIS (de) Bernardino	1677, 30 sett. – Riccius, Gub. o Borgo
RUBEIS (de) BORGIA Vittoria	1669, 28 gennaio – Novius, CC
RUBEIS (de) Brigida	1676, 2 aprile – Faventinus, CC

RUBEIS (de) Camilla	1662, 5 nov. (cons.) – Florellus, A.C.
RUBEIS (de) Camilla	1663, 27 novembre – Burgi
RUBEIS (de) Camilla	1665, 17 gennaio – Burgi
RUBEIS (de) Camilla	1672, 17 dicembre – Malvetius, AC
RUBEIS (de) CASTELLI Francesca	1671, 4 ottobre – Novius, CC
RUBEIS (de) Caterina	Cfr. Ronconi de Rubeis
RUBEIS (de) Caterina	1666, 5 settembre – Rondinus, CC
RUBEIS (de) Caterina	1669, 3 aprile – Rondinus, CC
RUBEIS (de) Caterina	1670, 14 nov. – A.F. Petrocchius, AC
RUBEIS (de) Caterina	1670, 17 luglio – Cimarronus, CC
RUBEIS (de) Caterina	1679, 14 marzo – Julianus, Gub.
RUBEIS (de) Caterina	1679, 3 dicembre – Paluccius, Gub.
RUBEIS (de) Caterina	1669, 29 maggio – Malvetius, AC
RUBEIS (de) Cecilia	1669, 6 settembre – Gazzinus, CC
RUBEIS (de) Cecilia	1669, 3 settembre – Gazzinus, CC
RUBEIS (de) Cecilia	1672, 17 dicembre – Rondinus, CC
RUBEIS (de) Cecilia	1673 (1672), 26 dic. – Eusebius, CC
RUBEIS (de) Clara	1660, 13 agosto – Simius, Vic.
RUBEIS (de) Clara	1675, 19 gennaio – Caiolus, CC
RUBEIS (de) Crelia	1664, 25 ottobre – Rondinus, CC
RUBEIS (de) Crescenzio	1674, 1 settembre – Franciolus, CC
RUBEIS (de) Dionora	1676, 17 dicembre – Serantonius, AC
RUBEIS (de) Domenica	1667, 6 giugno – Rondinus, CC
RUBEIS (de) Domenica	1676, 15 novembre – Rondinus, CC
RUBEIS (de) Domenica	1677, 19 gennaio – Rondinus, CC
RUBEIS (de) Domenico	1668 (1667), 29 dic. – Monaldus, AC
RUBEIS (de) Domenico	1672, 11 settembre – Rondinus, CC
RUBEIS (de) Domenico	1675, 15 settembre – Rondinus, CC
RUBEIS (de) Domenico	1676, 7 giugno – Michelangelus, CC
RUBEIS (de) Domenico	1676, 26 maggio – Parellius, CC
RUBEIS (de) Domenico Girolamo	1660, 2 ottobre – Fancisconius, Rota
RUBEIS (de) Elisabetta	Cfr. Adami de Rubeis
RUBEIS (de) Eugenia	1673, 6 aprile – de Blanchis, Vic.
RUBEIS (de) FABRONI Maria Felice	1676, 27 mar. (cod.) – de Blanchis, Vic.
RUBEIS (de) Federico	1663, 2 luglio – Contuccius, CC
RUBEIS (de) Federico	1664, 23 mag. (cod.) – Paccichellus,CC
RUBEIS (de) Federico	1666, 26 mar. (ap.) – Paccichellus, CC
RUBEIS (de) Felice	1671, 28 settembre – Eusebius, CC
RUBEIS (de) Felicita	1662, 5 marzo – Michelangelus
RUBEIS (de) Flaminia	Cfr. Fabale de Rubeis, Fabrili de Rubeis
RUBEIS (de) Flavia	1673, 1 ottobre – Eusebius, CC
RUBEIS (de) Francesca	1661, 22 novembre – Marchettus, CC
RUBEIS (de) Francesca	1662, 24 maggio – Marchettus, CC
RUBEIS (de) Francesca	1668, 24 aprile – Succ. Gazzinus, CC
RUBEIS (de) Francesca	1672, 6 aprile – Vannius, CC
RUBEIS (de) Francesco	1664, 20 maggio – Rondinus, CC
RUBEIS (de) Francesco	1669, 1 luglio (cod.) e 17 agosto (codicilli) – Palutius, AC
RUBEIS (de) Francesco	1671, 11 aprile – R. Saracenus, CC
RUBEIS (de) Francesco	1672, 28 novembre (codicilli), 5 dicembre (apertura) – Palutius, AC
RUBEIS (de) Francesco	1673, 3 giugno (ap.) – R. Saracenus,CC
RUBEIS (de) Francesco	1675, 4 aprile – Vipera, CC
RUBEIS (de) Francesco Antonio	1662, 3 gennaio – Abinantes, CC
RUBEIS (de) Francesco Antonio	1664, 5 aprile – Abinantes, CC
RUBEIS (de) Francesco Maria	1661, 6 marzo – Novius, CC
RUBEIS (de) Geremia o Girolamo	Notaio del Vicario
RUBEIS (de) Giacomina	1674, 18 aprile – Coletta, CC
RUBEIS (de) Giacomo	Cfr. Cavalletti de Rubeis

RUBEIS (de) Giovanna	1668, 19 novembre – Gazzinus, CC
RUBEIS (de) Giovanni	1671, 14 aprile – Marchettus, CC
RUBEIS (de) Giovanni	1677, 27 febbraio – G. de Oddis, CC
RUBEIS (de) Giovanni	1678, 14 ottobre – R. Saracenus, CC
RUBEIS (de) Giovanni Antonio	1669, 11 marzo – Mazzeschus, AC
RUBEIS (de) Giovanni Battista	1661, 24 luglio – Caiolus, CC
RUBEIS (de) Giovanni Battista	1672, 4 febbraio – Rondinus, CC
RUBEIS (de) Giovanni Battista (de Bubeis)	1678, 16 luglio – Perellius, CC
RUBEIS (de) Giovanni Filippo	1668, 14 agosto – Octavianus, CC
RUBEIS (de) Girio	1664, 15 novembre – Franciolus, CC
RUBEIS (de) Girolama	1677, 7 settembre – Rondinus, CC
RUBEIS (de) Girolamo	Cfr. de Rubeis Geremia
RUBEIS (de) Girolamo	1678, 31 maggio – Faraglia
RUBEIS (de) Giulia	1667, 30 marzo – F. de Caiolis, CC
RUBEIS (de) Giuseppa	1678, 21 gennaio – Petrocchius, AC
RUBEIS (de) Giuseppe	1660, 27 febbraio – Consolatus Floren.
RUBEIS (de) Giuseppe	1673, 1 dicembre – Taddeus, CC
RUBEIS (de) Giuseppe fu Antonio	1661, 14 marzo – Consolatus Florent.
RUBEIS (de) Giuseppe fu Giovanni Bernardino di Girolamo	1673, 20 marzo – Michelangelus, CC
RUBEIS (de) Isabella	1675, 30 aprile – Eusebius, CC
RUBEIS (de) Laura	1664, 4 ottobre – Antonettus, CC
RUBEIS (de) Lucrezia	1665, 2 ottobre – Rondinus, CC
RUBEIS (de) Maddalena	1664, 3 ottobre – Lucarellus, CC
RUBEIS (de) Maddalena	1666, 27 maggio – Rondinus, CC
RUBEIS (de) Maddalena	1670, 21 ottobre – J.M. Massarius, CC
RUBEIS (de) Maddalena	Cfr. Maccari de Rubeis
RUBEIS (de) Maddalena Cleria	1676, 30 aprile – Caiolus, CC
RUBEIS (de) Maddalena Faustina	1678, 13 ottobre – J.P. Caiolus, CC
RUBEIS (de) Maddalena fu Mercurio	1659, 20 ott. (cod.) – Valentinus, CC
RUBEIS (de) Manilia	1678, 28 settembre – Ripetta
RUBEIS (de) Marco Antonio	1661, 19 marzo – Novius, CC
RUBEIS (de) Margherita	1660, 7 dicembre – Rignanus, CC
RUBEIS (de) Margherita	1661 (1660), 25 dic. – Michelangelus
RUBEIS (de) Margherita	1662, 12 sett. – Succ. Gazzinus, CC
RUBEIS (de) Maria	Cfr. Vincenti de Rubeis
RUBEIS (de) Maria di Vincenzo	1670, 11, 16 e 19 ago. – Succ. Gazini,CC
RUBEIS (de) Marino	1678, 9 dicembre – Novius, CC
RUBEIS (de) Marta	Cfr. Coma de Rubeis
RUBEIS (de) Matteo	1659, 20 luglio – P. Saracenus, CC
RUBEIS (de) Mattia fu Vezzaro	1666, 9 giugno – Bonannus, CC
RUBEIS (de) Menica	1668, 1 febbraio – Marchettus, CC
RUBEIS (de) Menica	1678, 2 ottobre – Faventinus, CC
RUBEIS (de) Nicola	1650, 14 gennaio – Ripetta
RUBEIS (de) Orsola	1675, 12 aprile – Lamparinus, CC
RUBEIS (de) Paolo	1663, 25 agosto (cod.) – Massarius, CC
RUBEIS (de) Paolo	1666, 11 agosto (cod.) – Massarius, CC
RUBEIS (de) Paolo	1674, 21 marzo (ap.) – Massarius, CC
RUBEIS (de) Paolo (Rubeus)	1670, 18 aprile – J.M. Massarius, CC
RUBEIS (de) Pietro Francesco, Ill.mo e R.mo	1673, 11 dicembre (apertura) – Riccius, Cons. Flor.
RUBEIS (de) Polidoro	1665, 16 febbraio – Julianus, Gub.ris
RUBEIS (de) RIVA Caterina	1672 (1671), 30 dicembre – Simius,Vic.
RUBEIS (de) Sante	1668, 11 maggio – Vipera, CC
RUBEIS (de) Stefano	1676, 26 giugno – Cons. Floren.
RUBEIS (de) STELLA Maria Ant. (Ill.)	1661, 13 sett. (cod.) – Paccichellius, CC
RUBEIS (de) STELLA Maria Antonia	1664, 29 ago. (cod.) – Paccichellus, CC
RUBEIS (de) STELLA Maria Antonia (Ill.ma Cont.)	1665, 23 febbraio (apertura) – Paccichellus, CC

RUBEIS (de) Veronica	1678, 20 maggio – Colettus, CC
RUBEIS (de) Virginia	1662, 5 settembre – Lollius, AC
RUBERTA, Ruberti, de Rubertis, Rubertus	Cfr. Roberti
RUBERTESCUS	Cfr. Roberteschi
RUBEUS	Cfr. Rubei, de Rubeis
RUBI Pasquale fu Isidoro (Rubii)	1678, 25 ottobre – Faventinus, CC
RUBIMARCA Giovanni Paolo	1677, 5 settembre – Sec.rii Cam.
RUBINI	Cfr. Derubini
RUBINI Giovanna (Rubina)	1671, 2 agosto – Lucarellus, CC
RUBINI Giovanni Battista (Robinus, Rubinus)	Notaio del Tribunale di Acque e Strade
RUBINI Ludovico (Rubinus)	1665, 19 aprile – Novius, CC
RUBINI Maddalena (de Rubinis)	Cfr. Valenti Rubini
RUBINI Maddalena (Rubina)	1679, 5 marzo – Massarius, CC
RUBINI Margherita (Rubina o Reina)	1672, 11 gennaio – Petrocchius, AC
RUBINI Nonnio (Rubinus)	1677, 1 marzo – Rondinus, CC
RUBIZZANI Antonio (Rubizani, -nus)	1670, 6 gennaio – Rossellius, CC
RUFFINI	Cfr. Rufini
RUFFINI Antonio fu Giulio	1666, 6 luglio – S. Bartoli, Burgi
RUGERIA, Rugerius	Cfr. Ruggeri
RUGGERI Anna (Ruggeria)	1673, 22 agosto – Rossellius, CC
RUGGERI Anna Caterina (Rugeria)	1659, 20 settembre – Contuccius, C.C.
RUGGERI Benedetta (Ruggeria)	Cfr. Didisiri Ruggeri
RUGGERI Bernardina (Rugeria)	1671, 8 ottobre – Rondinus, CC
RUGGERI Claudia (Ruggeria)	1667, 3 dicembre – Rondinus, CC
RUGGERI Claudio (Rogerius)	1678, 16 aprile (apert.) – Bellettus, CC
RUGGERI Claudio (Ruggerius)	1678, 12 apr. (cod.) – Pasquarutius, CC
RUGGERI Faustina (Ruggeria)	1661, 11 settembre – Burgi
RUGGERI Filippo (Ruggerius)	1678, 20 dicembre – Novius, CC
RUGGERI Francesco (Ruggerius)	1674 (1673) – 29 dic. – Pasquaruccius
RUGGERI Gaspare (Rugerius)	1659, 20 mag. (ap.) – Cotuennius, CC
RUGGERI Giovanna (Ruggeria)	1678, 7 gennaio – de Comitibus, CC
RUGGERI MORICONI Elisabetta (Rugeria)	1664, 17 novembre (cod.) – Simoncellus, AC
RUGGIA Anna	1660, 3 e 4 (codicilli) settembre – Succ. Gazzinus, C.C.
RUGGIA Anna	1660, 7 settembre – Petruccius, A.C.
RUGGIA Francesco (Rugia)	1660, 25 aprile – Petruccius, AC
RUGHETTI Antonio Maria (-ghettus)	1672, 3 maggio – Rondinus, CC
RUGIA	Cfr. Ruggia
RUINAGLIA Bernardino (Ruvinaglia)	1667, 13 e 14 (cod.) mar. – Viridis, C.C.
RULLENS Giuseppe	1674, 4 aprile – Colettus, CC
RUPERRI Francesca (Ruperra)	1678, 14 settembre – Succ. Caioli
RUSCHI Lucrezia	1677, 26 maggio – Octavianus, CC
RUSCHI Paolo (Ruschus)	1679, 31 maggio – Rignanus, CC
RUSCIOLI Giuseppe (Rusciolus)	1678, 17 agosto – Novius, CC
RUSCONI Francesco (Rusconus)	1679, 15 marzo – Novius, CC
RUSCONI Matteo (Ruscone)	1672, 30 gennaio (cod.) – Vipera, CC
RUSIGNOLA	Cfr. Rossignoli
RUSSELLA	Cfr. Rosselli
RUSSO Pio Francesco (Russus)	1666, ... - Inter apocas n. 13
RUSSUS	Cfr. Russo
RUSTICUCCI Faustina (Rusticuccia)	Cfr. Massimi Rusticucci
RUTA (della) Maria	1679, 2 dicembre – Gottus, CC
RUTILI Elisabetta (Rutilia)	1679, 26 dicembre – Rondinus, CC
RUTILI Maria (Rutilii)	1675, 3 marzo – Abbatonius, CC
RUVERE (de)	Cfr. della Rovere
RUVINAGLIA	Cfr. Ruinaglia
S.TI PAOLI	Cfr. Sampaoli

SAA (de) Ferdinando	1676, 20 dicembre – Pacichellus, CC
SABATIA	Cfr. Sabazi
SABATINI	Cfr. Sabbatini
SABATINI Ginevra (-tina, Sabbatina)	1661, 7 gen. e 27 nov. – Massarius, CC
SABATINI Olimpia (Sabbatini)	1659, 6 novembre – H.Simoncellus, AC
SABATINI Pietro (Sabatinus)	1659, 5 novembre - Lamparinus
SABATUCCI	Cfr. Sabbatucci
SABATUCCI ... (Sabbatuccius)	Notaio dell'Uditore di Camera?
SABAZI Caterina (Sabatia)	1679, 13 giugno – Cesarinus, Rota
Sabba fu Giovanni Domenico	1663, 3 febbraio – Michelangelus, CC
SABBA Pietro	1677, 8 luglio – Colettus, CC
SABBATIERI Maria Felice	1665, 6 gennaio – Contuccius, CC
SABBATINI	Cfr. Sabatini
SABBATINI Giovanni Donnino (-nus)	1671, 17 ottobre – Eusebius, CC
SABBATINI Lucrezia, moglie di Domenico Sepi	1673, 11 dicembre – Colettus, CC
SABBATINI Margherita Divizia	1670, 5 aprile – Saracenus, CC
SABBATINI Petronilla (Sabbatina)	1674, 25 nov. (ap.) – de Blanchis, Vic.
SABBATINI Rosa o Sinforosa (-batina)	1672, 5 febbraio – Marchettus, CC
SABBATINI SALDONI Ginevra (-tina)	1673 (1672), 28 dic.–Michelangelus,CC
SABBATINI Sinforosa o Rosa (-batina)	1672, 5 febbraio – Marchettus, CC
SABBATUCCI	Cfr. Sabatucci
SABBATUCCI Girolamo (-tuccius)	1663, 1 agosto – Martagna, CC
SABBIA	Cfr. Sabia
SABBIA Giulio	1659, 6 agosto – F. Lucarellus, CC
SABBIONI Giovanni Antonio (-bionus)	1659, 23 agosto - Petruccius
SABBOTTI Carlo (Sabbottus)	1664, 14 ottobre – Michelangelus, CC
SABELLA, de Sabellis, Sabellus	Cfr. Savelli
SABIA Giulio	1672, 10 agosto – Franciolus, CC
SABINI Domenico (Sabinus)	1674, 27 febbraio – Angelusccius,AC
SABINI Lucia (de Sabinis)	Cfr. Toschi Sabini
SABITI Elisabetta (Sabita)	1659, 8 settembre – Pizzutus, CC
SABIUCCI Lucrezia	1672, 14 agosto – Michelangelus, CC
SABOT Olimpia	Cfr. Maurizi Sabot
SABOTTI Giovanni (Sabottus)	1663, 22 agosto – Michelangelus, CC
SABUTIUS	Cfr. Sabuzi
SABUZI Giuseppe (Sabutius)	Notaio della Curia Capitolina, successore di Tenaglini
SABUZI Giuseppe (Sabutius)	1675, 29 ottobre (apertura) – Succ. Michelangeli, CC
SACCA	Cfr. Sacchi
SACCARDI Antonio (Saccardus)	1679, 5 novembre – Rondinus, CC
SACCARELLI (Saccharellus)	Archivista di S. Spirito
SACCHARELLUS	Cfr. Saccarelli
SACCHETTI Angelo	1673, 18 novembre – Lamperinus, CC
SACCHETTI Angelo	1677, 18 agosto – Lamperinus, CC
SACCHETTI Angelo (Sacchettus)	1666, 21 dic. (cod.) – Lamparinus, C.C.
SACCHETTI Angelo (Sacchettus)	1678, 5 maggio – Lamperinus, CC
SACCHETTI Angelo (Sacchettus)	1679, 1 marzo – Lamperinus, CC
SACCHETTI Felice (Sacchettus)	1670, 10 nov. e 1 dic. – Succ. J.Gazinus
SACCHETTI Isabella	1673, 12 giugno – Paccichellus, CC
SACCHETTI Lucia (Sacchetta)	Cfr. Vecchietti Sacchetti
SACCHETTI Solerzia	1666, 5 dicembre – Simius, Vic.
SACCHETTI Solerzia (de Sacchettis)	1663, 1 luglio – Simius, Vic.
SACCHETTI Solerzia (Sacchetta)	1664, 1 aprile – Simius, Vic.
SACCHETTI Solerzia (Sacchetta)	1671, 23 gennaio – Simius, Vic.
SACCHETTI Solerzia (Sachetti)	1664, 9 aprile – Simius, Vic.
SACCHI Anna Maria	1675, 8 ottobre – Morus
SACCHI Elisabetta (Sacchia)	1679, 28 aprile – Taddeus, CC
SACCHI Francesco (de Sacchis)	1677, 7 ottobre – Mancinellus, CC

SACCHI Francesco Maria (Saccus)	1678, 3 aprile – Succ. Caioli
SACCHI Orsola (de Sacchis)	1676, 5 giugno – Marchettus, CC
SACCHI PELLEGRINI Andrea (Sacchus de Pellegrinis)	1661, 8, 17 (codicilli) e 19 (codicilli) giugno – Abinantes, C.C.
SACCHI Plautilla	1666, 18 agosto – Valentinus, CC
SACCHI RIVALDI Plautilla (Sacca)	1670, 13 feb. (cod.) – D. Valentinus, CC
SACCHI RIVALDI Plautilla (Sacca)	1675, 16 giugno – Valentinus, CC
SACCHI Simone (Sacchus)	1662, 12 marzo – Lucarellus, CC
SACCOCCI Girolama Antonia (-coccia)	1672, 19 ago. (ap.)–Marticarus,Viarum
SACCOCCI Marcello (Saccoccia)	1664, 14 e 17 gennaio – Novius, CC
SACCOLONI Dionora (Saccolona)	1678, 11 luglio – Fecchia, AC
SACCOMANNI Francesco (-mannus)	1673, 14 marzo – Colettus, CC
SACCONIER Nicola	1662, 10 aprile – Michelangelus, CC
SACERDOTE Mosè, ebreo (-cerdotes)	1678, 2 aprile – Caiolus, CC
SACERDOTE Samuele (Sacerdotes)	1662, 9 ottobre – Cons. Flor.
SACERDOTE Sarra	1661, 15 marzo – Michelangelus, CC
SACERDOTI Davide, ebreo (Sacerdos)	1671, 18 gennaio – de Blanchis, Vic.
SACERDOTI Davide, ebreo (Sacerdos)	1672, 31 gen. (cod.) –Ebreorum Banc.
SACHETTI	Cfr. Sacchetti
SACRESTANI Paolo (Sacrestanus)	1678, 9 marzo (apert.) – Palutius, AC
SAEMINIATI Bernardina	1659, 13 e 18 settembre – Burgi
SAETTA Francesco	1680 (1679), 25 dic. – Leonus
SAETTI Lucia (Saetta)	1670, 5 dicembre – Caninus, Appellat.
SAFFISSONI Francesco (Saffissone)	1680, 15 gennaio – R. Saracenus
SAGETTI Dorotea	1672, 16 giugno – Pacichellus, CC
SAGLIARDI (Sagliardus)	Notaio di Rota
SAIONI Marco (Saionus)	1678 (1677), 27 dic. – Faraglia, AC
SALA Ambrogio	1669, 12 novembre – Valentinus, C.C.
SALA Antonio Maria Carlo	1661, 22 febbraio – Succ. L. Michelangelus, C.C.
SALA Lucia	1666, 4 marzo – Paccichellius, CC
SALA Lucia	1672, 31 luglio – Pacichellus, CC
SALA Stefano	1669, 24 feb. – Riccius, Cons. Floren.
SALA Stefano	1672, 24 luglio – Riccius, Cons. Flor.
SALA Vincenza	1676, 20 aprile – Rondinus, CC
SALAMONI BONBANE Pirro (-lamon)	1670, 18 gennaio – P. Franciolus
SALAMONI Cecilia (Salamona)	1679, 5 aprile – Vannius, CC
SALAMONI Cecilia (Salamonia)	1671, 6 dicembre – de Benedectis
SALAMONI Claudia (Salamona)	1673, 15 maggio – Ans. Octavianus, CC
SALAMONI Rosa (Salamonia)	1674, 16 dicembre – G. de Oddis, CC
SALAROLI Andrea (Salarolus)	1670, 9 sett. (cod.) – Simoncellus, A.C.
SALAROLI Andrea (Salarolus)	1670, 5 settembre – Simoncellus, AC
SALAZAR F.	Cfr. de Soto Salazar
SALDONI Ginevra (de Saldonibus)	Cfr. Sabbatini Saldoni
SALEM Guglielmo	1678, 11 agosto – Faventinus, CC
SALERNI Caterina (Salerna)	1662, 17 e 18 novembre – Ph. Saracenus, C.C.
SALETTI Annibale (Salettus)	1674, 19 apr., 23 mag. – Cons. Floren.
SALICANI Giacomo (Salicanus)	1675, 8 novembre – Paccichellus, CC
SALICANI Giacomo (Selicani)	1675, 10 novembre – Vannius, CC
SALICE Giovanni	1679, 8 agosto – Sibilla, Cam. Ap.licae
SALIDONI COMPAGNI Giulia (-nia)	1661, 17 sett. (cod.) – Massarus, CC
SALINI Giovanni Battista (Salinus)	1660, 16 gennaio – Sabutius succ. Tenaglinus
SALINI Giovanni Battista (Salinus)	1665, 10 set. e 1 ott. – Pulottus, C.AS
SALINI Michelangelo (Salinus)	1680, 24 febbraio – Rondinus, CC
SALINI Salino (de Salinis)	1662, 17 agosto – Rondinus, CC
SALISTI Annibale	1670, 20 settembre – Taddeus, CC
SALLUSTI	Cfr. Salusti
Sallustia fu Cesare, ved. Domenico	1665, 16 gennaio – Bonifatius, CC

SALMA	Cfr. Salmi
SALMI Lulia (Salma)	1660, 9 ottobre – Bonannus, CC
SALOMONI	Cfr. Salamoni
SALSUBER Susanna	1674, 27 novembre – Lamparinus, CC
SALTA	Cfr. Salti
SALTI Nicola (Salta)	1678, 4 dicembre – Eusebius, CC
SALTUT BERTONI Anastasia	1675, 25 febbraio – Rondinus, CC
SALUCCI Anna (Saluccia)	1661, 23 agosto – G. Sopolinus parocus terra Ceri, inter parrocus
SALUCCI Francesco (Saluccius)	1659, 12 novembre – Cicellius, CC
SALUCCI Francesco (Saluccius)	1662, 17 febbraio – Jacopinus
SALUCCI Francesco (Saluccius)	1667, 29 marzo – Palutius, AC
SALUCCI Francesco (Saluccius)	1668, 22 gennaio – A. Octavianus, AC
SALUCCI Francesco (Saluccius)	1668, 6 gennaio – Octavianus, AC
SALUCCI Santa fu Domenico	1678, 23 agosto – Caiolus, CC
SALUSTI Angelo (Salustius)	1679, 19 settembre – Coletta, CC
SALUSTI Faustina (de Salustiis)	Cfr. Comacchi Salusti
SALUSTI Giovanni Gregorio (-lustius)	1676, 15 settembre – Antonettus, CC
SALUTIA, Salutius, Salutus	Cfr. Saluzzi
SALUZZI Annibale (Salutius, Salutus)	1663, 21 febbraio – Rignanus, C.C.
SALUZZI Flora (Salutia)	1677, 2 ottobre – Malvetius, AC
SALUZZI Giovanni Battista	1677, 19 nov. (ap.) – R. Saracenus, CC
SALUZZI Giovanni Battista (Salutius)	1660, 11 agosto (cod.) – Valentinus, CC
SALUZZI Valentino (Saluzzus)	1674, 8 gennaio (ap.) – Valentinus, CC
SALVA	Cfr. Salvi
SALVATI Angelo (Salvatus)	1673, 31 ott. (cod.) – Angeluccius, AC
SALVATI Benedetto (Salvatus)	1660, 9 gennaio – Paccichellus, C.C.
SALVATI Flaminio (Salvatus)	1660, 17 (cod. renov.) e 29 (apertura) ottobre – R. Saracenus, CC
SALVATI Francesca	1673, 19 aprile – Michelangelus, CC
SALVATI Nicola (Salvatus)	1677, 10 maggio – Fecchia, AC
SALVATI Teofilo (Salvatus)	1676, 26 luglio – Angeluccius, AC
SALVATICI Antonio (Salvaticus)	1665, 7 ottobre – Massarius, C.C.
SALVATORE (de) Salvatore	1671, 3 agosto – Rossellus, CC
Salvatore di S. Alessandro, Fr.	1678, 12 ottobre – Saracenus, CC
Salvatore di S. Maria (P.)	1660, 23 giugno – Curtus, AC
SALVATORI Agnese	Cfr. Generina Salvatori
SALVATORI Agnese (de Salvatoribus)	1665, 7 maggio – Rondinus, C.C.
SALVATORI Agnese (de Salvatoribus)	1675, 26 aprile – Abbatonius
SALVATORI Agnese (Salvatoria)	1666, 16 agosto – Paccichellus, C.C.
SALVATORI Alessandro (de Salvatoriis, de Salvatoris)	1662 (1661), 26 dicembre – Morus, CC
SALVATORI Camilla (Salvatoris)	1676, 22 marzo – Caiolus, CC
SALVATORI Domenica (Salvatoria)	1663, 9 gennaio – Colavanus, CC
SALVATORI Domenica o Menica fu Antonio, mgl. Bernardino de Rubeis	1668, 1 febbraio – Marchettus, CC
SALVATORI Francesca fu Girolamo	1665, 27 settembre – Monaldus, AC
SALVATORI Giuseppe (Salvatorius)	1662, 23 ottobre – Pinus, Vic.
SALVATORI Maddalena fu Francesco (Salvatoris), ved. Liberto Massari	1666, 1 gennaio – P. Saracenus, CC
SALVATORI Santa fu Terenzio (-toris)	1666, 24 ottobre – Viridis, CC
SALVATUCCI Laura (Salvatuccia)	1674, 14 febbraio – Succ. Eusebii, CC
SALVETTI Bernardino (Salvettus)	1666, 25 marzo – Vannuccius, Cam.
SALVETTI Domenico (R.mo Ab.)	1664, 16 luglio (apert.) – Palutius, AC
SALVI Antonia (Salvia)	1661, 17 agosto – Antonettus, C.C.
SALVI Caterina (de Salvis)	Cfr. Micheleni Salvi
SALVI Cornelia (Salvia)	1672, 11 agosto – Vannius, CC
SALVI Domenico (Salvius)	1663, 13 agosto – Simius, Vic.
SALVI Dorotea (Salva)	1666, 12 gennaio – Succ. Gazzinus, CC
SALVI Dorotea (Salvia)	1675, 18 dicembre – Reduttei, pubbl.

SALVI Girolamo (de Salvis)	1659, 27 settembre – Pasquettus, CC
SALVI Innocenzo (Salvius)	1662, 5 maggio – Pinus, Vic.
SALVI Luzio (Salvius)	1663, 22 ottobre – Rignanus, CC
SALVI Pietro (Conte) (Salvius)	1670, 2 (codicilli) e 3 (apertura) novembre – F. Serantonius
SALVI Pietro (Salvius)	Cfr. Conte Salvi
SALVI Pietro (Salvuus)	Cfr. Conti Salvi
SALVI Pietro Antonio (Salvius)	1664, 1 marzo – Simius, Vic.
SALVI Sebastiano (Salvius)	1651, 17 gennaio – J.F. Decius, CC
SALVIANI Margherita (Salviana)	1666, 22 agosto – Paccichellus, CC
SALVIATI Giacomo (Ecc.za Duca, Salviatus)	1672, 27 marzo (codicilli) e 6 aprile (apertura) – Simoncellus, AC
SALVINI Giovanni (Salvinus)	1674, 25 maggio – Jacopinus, CC
SALVINI Margherita (Salvina)	1669, 20 luglio – Marchettus, CC
SALVIONI Anna (Salviona)	1673, 2 settembre – Massarius, CC
SALVIONI Antonio (Salvionus)	1678, 21 ottobre – Novius, CC
SALVIONI Cinzia Francesca (Salviona)	1671, 15 febbr. (ap.) – G.O. Bonifacius
SALVIONI Cinzia Francesca (Salviona)	1661, 17 nov. (cod.) – Antonettus, CC
SALVIONI Cinzia Francesca (Salviona)	1671, 19 febbr. (ap.) – Antonettus, CC
SALVIONI Cinzia Francesca (Salviona)	1671, 15 febbraio – Bonifatius, CC
SALVIONI Dorotea (Salviona)	1667, 10 settembre – Pinus, Vic.
SALVIONI Dorotea (Salviona)	1669, 24 aprile – Gerardinus, Vic.
SALVIONI Dorotea (Salviona)	1671, 18 apr. (cod.) – R. Saracenus, CC
SALVIONI Elisabetta	1665, 13 novembre – Simius, Vic.
SALVIONI Giovanni (Salvionus)	1678, 22 ottobre – Petrocchius, AC
SALVIONI Lelio (Salvionus)	1679, 22 ottobre – Coletta, CC
SALVIONI Margherita (Salviona)	1663, 25 febbraio – Paccichellus, CC
SALVIUCCI Lucrezia (Salviuccia)	1671, 16 marzo – Eusebius, CC
SALVONI Giovanni Battista (-vonus)	1673, 1 agosto – de Bernardinis, CC
SALVUCCI Fabio (Salvuccius)	1663, 2 genn. (ap.) – F. Meula, pubbl.
SALVUCCI Francesco (Salvuccius)	1663, 3 gennaio (cod.) – Lollius, AC
SALVUCCI Francesco (Salvuccius)	1673, 23 marzo – Mazzeschus, AC
SALVUCCI Francesco (Salvuccius)	1663, 3 gennaio – N. Mazzescchus, AC
SALVUUS	Cfr. Salvi
SAMBIASI Marco Antonio (-biasius)	1679, 22 marzo – Pasquaruccius, CC
SAMBUCA Paola	1661 (1660)- 29 dic. - Rondinus, CC
SAMINIATA	Cfr. Samminiati
SAMMARTINI Giovanni Ludovico (S. Martini)	1662, 13 giugno e 11 agosto (apertura) – Petruccius, AC
SAMMARTINI Giovanni Ludovico o Ludovico (Sanmartinus)	1662, 13 giugno (cod.) – Petruccius, AC
SAMMARUCHI Francesca	1661, 23 febbraio – Novius, CC
SAMMARUCHI Francesco (Sammaruchus)	1660, 23 giugno (codicilli) – Paccichellus, CC
SAMMARUCHI Francesco (-ucus)	1660, 24 aprile – Paccichellus, CC
SAMMARUCHI Maddalena (-rucha)	1659, 5 giugno – Palutius, AC
SAMMARUCHI Nucola (Sammarucus)	1671, 13 luglio - Lucarellus, CC
SAMMINIATI Bernardina (Saminiata)	1668, 24 e 28 novembre – Vipera, C.C.
SAMMINIATI Elisabetta (Saminiata)	1679, 23 marzo (codicilli), 7 dicembre (apertura) – Saracenus, CC
SAMPAOLI Andrea fu Giovanni (S.ti Pauli)	1667, 27 giugno – Rondinus, C.C.
SAMPAOLI Flaminia (de S. Paulo)	1676, 23 gennaio – Taddeus, CC
SAMPAOLI Francesco (Sampaulus)	1671, 18 agosto – Lucarellus, CC
SAMPAOLI Giuseppe (Sanctus Paulus)	1661, 22 luglio – Pinus, Vic.
SAMPAYO D.	Notaio pubblico
SAMPIERI Camillo (Sampierius)	1666, 17 giugno – Paccichellus, CC
SAMPIERI Feliciano (Sancto Petro)	1679, 29 agosto – Antamorus, Cam.
SAMPIERI Maddalena (S. Petri)	1663, 23 nov. – Succ. Camillus, CC
SAMPIERI Marta (de S. Petro)	1665, 17 sett. (cod.) – Rignanus, CC

SAMPIERI PERTICARI Lucrezia (SanPietri)	1669, 11 gennaio – Mancinus, CC
SAMPIERI SEVERI Marta (de S. Petro)	1664, 22 settembre – Abinantes, CC
SAMPIERI SEVERI Marta (S. Petri)	1667, 18 febbraio (ap.) – Rignanus, CC
SAMPSONIA	Cfr. Sansoni
Samuele da Anticoli	1666, 27 luglio – Pinus, Vic.
SAN PETRI, San Petro	Cfr. Sampieri
SANALE Maria Angelo	1671, 23 agosto – Angeluccius, AC
SANARROTTI Giovanni Maria (-ttus)	1662, 3 aprile (cod.) – Abinantes, CC
SANBIAGI	Cfr. Sambiasi
SANCHEZ FLORENTE Fernando	1669, 13 gen. – Gassius, pubbl. in Div.
SANCORTI Ludovico (Sancurtus)	1661, 24 agosto (ap.) – Simius, Vic.
SANCTA CRUCIA, Sancta Crucius, Sanctacrucia, Sanctacrucius	Cfr. Santacroce
SANCTARELLA, Sanctarelli	Cfr. Santarelli
SANCTARLATIUS	Cfr. Santarlazi
SANCTELLA, de Sanctellis	Cfr. Santelli
SANCTELOR Pandolfo	1665, 28 settembre – Attilius, CC
SANCTI	Cfr. Santi, de Sanctis
SANCTI ELIA	Cfr. Santelia
SANCTICOLA	Cfr. Santicoli
SANCTINA, Sanctini, Sanctinus	Cfr. Santini
SANCTINELLIA	Cfr. Santinelli
SANCTIS (de)	Cfr. Santi
SANCTIS (de) Andrea	1676, 24 febbraio – Antonettus, CC
SANCTIS (de) Anna	1678, 24 giugno (cod.) – Novius, CC
SANCTIS (de) Anna	1678, 8 nov. –Octavianus succ.Anselmi
SANCTIS (de) Anna Margherita	1663, 23 ottobre – Gazzinus, C.C.
SANCTIS (de) Anna Maria	1672, 2 febbraio – G. Coletta, CC
SANCTIS (de) Anna Maria	1672, 15 febbraio – Simius
SANCTIS (de) Anna Maria di Pasquale	1680, 7 gennaio - ...
SANCTIS (de) Antonia	Cfr. Paoli de Sanctis
SANCTIS (de) Antonia	1673, 20 maggio – Colettus, CC
SANCTIS (de) Antonia fu Paolo	1670, 10 novembre – Gazzinus, CC
SANCTIS (de) Antonia fu Paolo	1670, 1 dicembre – Gazinus, CC
SANCTIS (de) Antonio	1664, 16 aprile (cod.) – Caninus, Appellationum
SANCTIS (de) Apollonia	1675, 28 maggio – G. Oddus, CC
SANCTIS (de) Arsenio	1679, 25 agosto – Rondinus, CC
SANCTIS (de) Bernardina	1664, 27 sett. – Michelangelus, C.C.
SANCTIS (de) Bernardino	Notaio del Vicario
SANCTIS (de) Bernardino	1674, 19 giugno – Franciolus, CC
SANCTIS (de) Bernardino	1675, 23 aprile (ap.) – Rossellius, CC
SANCTIS (de) Bernardino fu Sante	1667, 17 (codicilli) e 18 (apertura) ottobre – Rondinus, C.C.
SANCTIS (de) Caterina	1661, 3 febbraio – Novius, C.C.
SANCTIS (de) Cecilia	1668, 29 gennaio – P. Saracenus, CC
SANCTIS (de) Clara	1662, 20 giugno – Burgi
SANCTIS (de) Diana	1663, 21 novembre – Marchettus, CC
SANCTIS (de) Domenico	1659, 15 agosto – L. Pinus, Vic.
SANCTIS (de) Domenico	1668, 25 febbraio – Antonettus, CC
SANCTIS (de) Domitilla	1673, 16 novembre – Lamparinus, CC
SANCTIS (de) Elisabetta	1671, 26 marzo – Pacichellus, CC
SANCTIS (de) Eufrasia	1669, 18 maggio – Rondinus, CC
SANCTIS (de) Eufrasia	1678, 19 marzo – Rondinus, CC
SANCTIS (de) Felice	1679, 4 settembre – Coletta, CC
SANCTIS (de) Filippo	1669, 1 febbraio – Fecchius, AC
SANCTIS (de) Francesca	1666, 16 settembre – Petruccius, AC
SANCTIS (de) Francesca	1670, 25 marzo – J.B. Rondinus, CC

SANCTIS (de) Francesca	1671, 4 giugno (cod.) – Marchettus, CC
SANCTIS (de) Francesca	1675, 4 giugno – Marchettus, CC
SANCTIS (de) Francesca	1678, 4 lug. (test. + cod.) -Vannius, CC
SANCTIS (de) Francesco	1659, 17 aprile – G.F. Abinante
SANCTIS (de) Fulgenzia	1660, 12 settembre – Paccichellus, CC
SANCTIS (de) GADDI Giustina	1678, 22 giugno – J.P. de Caiolis, CC
SANCTIS (de) Gaspare	1665, 9, 12 (codicilli) e 29 (codicilli) luglio – Vipera, CC
SANCTIS (de) Giacinta	1679, 27 agosto - Faventinus, CC
SANCTIS (de) Giacomo	1675, 13 aprile – Morus, CC
SANCTIS (de) Giovanni	1645, 22 settembre – Bonannus, CC
SANCTIS (de) Giovanni	1660, 2 agosto (ap.) – Antonettus, CC
SANCTIS (de) Giovanni Pietro	1672, 17 maggio – Rondinus, CC
SANCTIS (de) Giustina	1669, 13 marzo – Franciolus, CC
SANCTIS (de) Graziosa	1667 (1666), 28 dic. – Jordanus, C AS
SANCTIS (de) Lorenzo	1666, 11 gennaio – Octavianus, AC
SANCTIS (de) Lorenzo	1671, 2 dicembre – Vannius, CC
SANCTIS (de) Lorenzo	1672, 2 maggio – Vannius, CC
SANCTIS (de) Lorenzo	1675, 20 ott. (cod.) – Marchettus, CC
SANCTIS (de) Lorenzo	1675, 10 luglio – Marchettus, CC
SANCTIS (de) Lucrezia	1678, 18 ottobre – Redeutoi, pubbl.
SANCTIS (de) Marco Antonio	1678, 19 febbraio – Rondinus, CC
SANCTIS (de) Margherita	1670, 2 novembre – C. Novius, CC
SANCTIS (de) Margherita	1673, 28 lug. (t. e cod.) – Rondinus, CC
SANCTIS (de) Margherita	1675, 2 marzo – Morus, CC
SANCTIS (de) Maria	1678, 17 ottobre – Faventinus, CC
SANCTIS (de) Marta	Cfr. Vallerani de Sanctis
SANCTIS (de) Martino Antonio	1678, 19 febbraio – Rondinus, CC
SANCTIS (de) Menica	1669, 10 gennaio – F. de Caiolis, CC
SANCTIS (de) Muzio	1670, 27 (consegna) e 30 (apertura) ottobre – J. Morus, CC
SANCTIS (de) Nicolosa	1660, 12 agosto – Simius, Vic.
SANCTIS (de) Olimpia Margherita	1667, 25 giugno – Serantonius, AC
SANCTIS (de) Paolina	1670, 14 luglio – L. Pinus, Vic.
SANCTIS (de) Paolina	1670, 14 luglio -Pinus, Vic.
SANCTIS (de) Pasqua	1672, 20 aprile – Colettus, CC
SANCTIS (de) Pasqua (de Santis)	1677, 30 aprile – Colettus, CC
SANCTIS (de) Pietro Paolo	1664, 1 settembre – Morus, CC
SANCTIS (de) Sante	1661, 19 marzo – Rubinus, Cam.
SANCTIS (de) Sante	1669, 12 marzo – F. de Caiolis, CC
SANCTIS (de) Vincenza	1663, 1 nov. (t. e cod.) – Rondinus, CC
SANCTIS (de) Vincenzo (Ill.mo)	1660, 27 gen. (cod.) – Pizzutus, CC
SANCTIS Felice fu Giovanni	1659, 22 settembre – Lamparinus, CC
SANCTIS Girolama di Giovanni, ved. Giovanni Antonio Menconi	1668, 5 maggio – Eusebius, CC
SANCTIS Leonardo	1661, 1 novembre (cod. e rest.) – Petruccius, AC
SANCTIS Margherita	1661, 2 agosto – Michelangelus, CC
SANCTIS Olimpia	1663, 26 gennaio – Manfredus, CC
SANCTO PAULO (de), Sanctus Paulus	Cfr. Sampaoli
SANCTO PETRO	Cfr. Sampieri
SANCTONA	Cfr. Santoni
SANCTORA, Sanctoria	Cfr. Santori
SANCTUS	Cfr. Santi
SANCURTUS	Cfr. Sancorti
SANDI Francesco (Sandus)	1665, 25 marzo – Contuccius, CC
SANDRI Alessandra	1668, 26 luglio – Saracenus, C.C.
SANDRI Matteo (Sandrius)	1674, 10 dic. (cod.) – Palutius, AC
SANDUS	Cfr. Sandi
SANESIA, Sanesius	Cfr. Sannesi

SANGALLI Aurelia (Sangallia)	1680 (1679), 26 dic. (ap.)–Bellettus,AC
SANGIORGI Antonio (Sangiorgius)	1664, 5 novembre – Paccichellius
SANGLE' Giovanni Mattia	1670, 12 luglio (consegna) e 30 set. (apertura) – M. Michelangelus, CC
SANGLE' Giovanni Mattia	1670, 30 settembre–Michelangelus,CC
SANGUIGNI Giovanni Battista (-gna)	1678, 15 gennaio – Pacichellus, CC
SANI	Cfr. Sano
SANITA' (della) Fabio	1665, 23 luglio – Petrocchius, AC
SANMARTINUS	Cfr. Sammartini
SANNESI	Cfr. Annesi, Lannesi
SANNESI Battista (Sanesius)	1662 (1661), 25 dic. – Abinantes, C.C.
SANNESI Cleria (Ill.ma) (Sanesia)	1663, 5 marzo – Bonannus, C.C.
SANNESI Giacomo (Sanesius)	1656, 18 ottobre – Moiranus, CC
SANNESI Livia (Sanesia)	1663, 3 novembre – Paccichellius, CC
SANO Giovanni Battista (Sanus)	1675, 8 maggio – Rondinus, CC
SANO LUNA Giovanni (Sanus)	1678, 3 e 8 luglio – Rondinus, CC
SANPAOLI, Sanpaulus	Cfr. Sampaoli, Santipaoli
SANPAYO Domenico	Cfr. Rezende Sanpayo
SANPIETRI	Cfr. Sampieri
SANROMANUS Antonio (Sanromanus)	1663, 14 aprile – Viridis, C.C.
SANSONETTI Bernardina (Sansonetta, Sanzonetta)	1670, 17 marzo – M.A. Eusebius, C.C.
SANSONETTI Carlo Fabio (-sonettus)	1658, 14 aprile (cod.) – Morus, C.C.
SANSONETTI QUADRI Agata (-netta)	1679, 29 gennaio (apert.) – Oddus, CC
SANSONI Luigi (abate) (Sansonius)	1664, 6 gennaio (ap.) – Abinantes, C.C.
SANSONI PERSIANI Teresa, contessa (Sampsonia)	1668, 6 maggio (aperto) – Bonifatius, CC
Santa fu Andrea, bolognese	1664, 14 settembre – Rondinus, CC
Santa fu Andrea, bolognese	1666, 23 nov. (cod.) – Contuccius, CC
Santa fu Angeluccio di Giovanni Franc.	1671, 13 febbraio – C. Novius, CC
Santa fu Antonio, ved. Andrea Severini	1668, 23 aprile – P. Saracenus, CC
Santa fu Cesare, da contea di Amatrice	1668, 13 aprile – Antonettus, CC
Santa fu Giovanni Maria fu Giovanni Giacomo, ved. Francesco Pellegrini	1661, 5 settembre – Rondinus, CC
Santa fu Orazio	1677, 11 e 15 febbraio – Novius, CC
Santa fu Pietro, anconitana, ved. Domenico Massi	1667, 2 giugno – Rondinus, CC
SANTACLARA Tullio (Sanctaclara)	1673, 8 e 12 dic. – Lamparinus, CC
SANTACROCE Elena Maria (Ill.ma) (Santacrucia)	1659, 18 aprile (cod.) – G.F. Abinantes, CC
SANTACROCE Elena Maria (S. Crucia, Sancta Crucia, Sanctacrucia)	1670, 23 febbraio (apertura) – D. Bonannus, CC
SANTACROCE Francesco (Sanctacrucius, Santacrucius)	1663, 29 giugno – Rignanus, CC
SANTACROCE Livia (Sancta Crucia)	1662, 22 aprile – Paccichellius, CC
SANTACROCE Marcello (E.mo Card., Sancta Crucius)	1674, 18 dicembre – Mazzeschus, AC
SANTACROCE Michelangelo (Sanctacrucius)	1672, 16 settembre – Caiolus, CC
SANTACROCE Scipione (Ill.mo) (Sanctacrucius)	1668, 31 gennaio (d.c.m.) – Bonannus, CC
SANTARELLI Caterina (Sanctarella)	1661, 4 apr. (2 docc.) – Rignanus, C.C.
SANTARELLI Sante (de Sanctarellis)	1672, 14 gennaio – Rondinus, CC
SANTARLAZI Senzio (Sanctarlatius)	1674, 14 novembre – Malvetius, AC
Sante Antonio fu Pietro Tommaso	1679, 26 aprile – Antonettus, CC
Sante detto Santillo fu Angeluccio	1665, 27 giugno – Franciolus, CC
Sante fu Domenico di Giovanni Paolo	1667 (1666), 28 dic. – Antonettus, CC
SANTELIA Giuseppe fu Francesco (S.ti Elia)	1667, 5 novembre – Martagna, CC

SANTELLI Cristoforo	1675, 12 gennaio – Pasquaruccius, CC
SANTELLI JANNETELLI Ortenzia (Sanctella)	1673, 30 gennaio – Secretarii et Canc.rius Cam.
SANTELLI Palma Alessandra (de Sanctellis)	1679, 7 aprile – Lamparinus, CC
SANTELLI Serafina (Santella)	1674, 27 agosto – Tullius, CC
SANTI	Cfr. de Sanctis
SANTI (de) Margherita fu Francesco, ved. Pietro Fabri	1667, 6 ottobre – Novius, CC
SANTI (de) Nicola	1680, 7 gennaio – Antonettus, CC
SANTI … (Sanctius)	Notaio della Curia Capitolina
SANTI Antonia fu Paolo (Sancti)	1670, 10 novembre – Succ. Gazini, C.C.
SANTI Leonardo (Sanctus)	1663, 20 settembre (cod. e codicilli) – Petruccius, AC
SANTI Leonardo (Sanctus)	1664, 10 gennaio (apertura testamento e codicilli) – Petruccius, AC
SANTI Paola (Sanctis)	Cfr. Muti Santi
SANTI PAOLI	Cfr. Sampaoli
SANTICOLI Sante (Sancticola)	1671, 10 gennaio – Angeluccius, AC
SANTINELLI Lavinia (Ill.ma) (Sanctinella)	1661, 13 luglio (cod.) – Rignanus, CC
SANTINI Agnese (Sanctina)	1678, 18 ottobre – Novius, CC
SANTINI Angelica (Sanctina)	1659, 5 novembre – Florellus, A.C.
SANTINI Antonio (Sanctinus)	1679, 6 giugno – Caiolus
SANTINI Artemisia e Vittoria (Sanctini)	1665, 27 maggio – Francischinus, Sen.
SANTINI Bernardina (Sanctina)	1679, 26 set., 6 ott. – Octavianus, CC
SANTINI Bernardino (Sanctinus, Santinus)	1660, 7 ottobre (ap.) – Octavianus, AC
SANTINI Felice (Santina)	1656, 18 ottobre – Simoncellus, AC
SANTINI Francesco (Sanctinus)	1677, 5 novembre – Abinantes, CC
SANTINI Francesco (Sanctinus)	1667, 5 novembre – F. Lucarellus
SANTINI Gentile fu Santi	1669, 1 aprile – Martagna, CC
SANTINI Giovanni (Sanctinus)	1679, 23 luglio – Bonannus, CC
SANTINI Laura (Sanctina)	1660, 9 ottobre (ap.) – Moiranus, CC
SANTINI Margherita fu Andrea (Sanctini)	1669, 4 luglio – Simius, Vic.
SANTINI Sante (Sanctinus)	1675, 31 maggio – de Caiolis, CC
SANTINI Simone (Sanctinus)	1668, 6 ottobre – Eusebius, CC
SANTINI Vittoria (Sanctina, Santina)	1670, 11 febbraio – F. Marchettus, CC
SANTINI Vittoria (Sanctini)	Cfr. Santini Artemisia
SANTIS (de)	Cfr. de Sanctis
SANTO (del) Francesca	1669, 17 giugno (rev.) – Rondinus, CC
SANTONI Margherita (Sanctona)	1678, 29 agosto – Rignanus, CC
SANTORI Anastasia (Sanctora)	1675, 17 novembre – Bonannus, CC
SANTORI Angela (Sanctoria)	1676, 4 febbraio – Rondinus, CC
SANTORI CIPRIANI Margherita (-ra)	1678, 2 agosto – Rignanus, CC
SANTORI Flaminia (Sanctoria)	1675, 8 giugno – Gothus, CC
SANTRI Anna Maria (Santra)	1667, 23 luglio – Bonannus, C.C.
SANTUCCI Andrea (Santuccius)	1669, 24 dicembre – Eusebius, C.C.
SANTUCCI Clarice (Santuccia)	1681, 16 gennaio - Lamparinus
SANTUCCI Giacomo (Santuccius)	1677, 16 ottobre (ap.) – Caiolus, CC
SANTUCCI Giovanni Maria (-tuccius)	1679, 12 ottobre – Caiolus, CC
SANTUCCI Loreto (Santuccius)	1671, 4 aprile – Saracenus, CC
SANTUCCI Marco (Santuccius)	1663, 22 maggio – Palutius, AC
SANUS	Cfr. Sano
SANZONETTA	Cfr. Sansonetti
SAPINI Giovanni Battista	Cfr. Biscia Cecilia vedova
SAPOLINI Giovanni (Sapolinus)	1663, 20 gennaio – Abinantes, CC
SARA' CIOVE' Leonarda	1666, 6 luglio – Michelangelus, CC

SARACCHI Flavia (Saraccha)	1673, 25 luglio – Petrocchius, AC
SARACENI Antonio (Saracenus)	1679, 11 gennaio – J.P. Caiolus, CC
SARACENI Camillo	1673, 6 aprile – Saracenus, CC
SARACENI Camillo (Saracenus)	1676, 29 aprile – Saracenus, CC
SARACENI Camillo (Seracinus)	1669, 6 e 29 (donatio causa mortis) ottobre – Paccichellus, CC
SARACENI Celio (Saracenus)	1667, 28 aprile – Octavianus, CC
SARACENI Filippo (Saracenus)	Notaio della Curia Capitolina
SARACENI Grazia (Saracena)	1660, 4 settembre (apertura test. e codicilli) – Martagna, CC
SARACENI Pompeo (Saracenus)	1678, 22 maggio (apert.) – Morus, CC
SARACENI Romolo (+1667) (Saracenus, Saracinus)	Notaio della Curia Capitolina
SARACENI Vittoria (Saracena)	1678, 2 giugno – Rondinus, CC
SARACINELLI Alessandro, Ill.mo (Saracinellus)	1669, 22 luglio (apertura) – Valentinus, C.C.
SARALDI Carlo (Saraldus)	1679, 13 sett. – Succ. Moninus, CC
SARDEGNA Giovanni Battista	1667, 22 marzo – Rondinus, CC
SARDI Elisabetta (Sarda)	1679, 10 settembre - Cimarronus
SARDI Felice (de Sardis)	Cfr. Ricci Sardi
SARDI Francesco Antonio (Sardus)	1664, 4 sett. (cod.) – Franciolus, CC
SARDI Francesco Antonio (Sardus)	1667, 21 dic. (cod.) – Franciolus, CC
SARDI Francesco Antonio (Sardus)	1681, 6 gennaio – Faventinus, CC
SARDI GALLI Pietro (Sardus)	1660, 13 dicembre – Mancinus, CC
SARDI Pietro (Sardus)	1671, 1 aprile – Pasquaruccius, CC
SARDINNA Isabella	Cfr. Rodrigues Sardinna
SARDUS	Cfr. Sardi
SARNALDI Apollonia (Sarnalda)	1660, 21 o 22 dic. – Columna, A.C.
SARNETANI Francesca (Sarnetana)	1663, 15 gennaio – Eusebius, CC
SARNETANI Giuseppe (Sarnetanus)	1664, 10 giu. (exib.) – Paccichellus, CC
SARNETANI Tommaso (Sarnetanus)	1660, 23 marzo e 11 aprile (codicilli) – Moiranus, CC
SARRECCHIA Carlo	1660, 24 agosto – Marchettus, C.C.
SARRI Isabella (Sarra)	1669, 19 giugno – P. Saracenus, CC
SARRI Isabella (Sarra)	1669, 19 giugno – Oddus, CC
SARSANUS	Cfr. Sarzani
SARTI Domenico (Sartus)	1669, 18 dicembre – Rondinus, CC
SARTI Giovanni	1663, 17 ago. (2 ap.) – Lucarellus,Cam.
SARTI Marco (de Sartis)	1677, 19 sett. (ap.) – Malvetius, AC
SARTO (del) Francesco	1679, 9 luglio – Colettus, CC
SARTORI Angelo (Sartorius)	1661, 20 ottobre – P. Saracenus, C.C.
SARTORI Cassandra (Sartoria)	1667, 3 maggio – Gerardinus, CC
SARTORI Margherita (Sartorii)	1664, 26 giugno – Massarius, CC
SARTORI Romolo (Sartorius)	1666, 19 agosto – P. Saracenus, CC
SARTUS	Cfr. Sarti
SARZANI Caterina (Sarzana)	1669, 9 maggio – Abinantes, CC
SARZANI Marzio (Sarsanus)	1661, 20 marzo e 11 luglio (codicilli) – Lucatellus, CC
SASSA	Cfr. Sassi
SASSATELLI Eugenia (Sassatella)	1671, 23 dicembre – Rignanus, CC
SASSATELLI Lorenzo (Sassatellus)	1671, 17 maggio – Pinus, Vic.
SASSATELLI Paolo (Sassatellus)	1661, 15 febbraio – Sabutius, CC
SASSETTA (de) Giacomo (Ill.mo)	1664, 3 ott. (cod.) – Angeluccius, AC
SASSI Agata (Saxia)	1678, 2 aprile – Abinantes, CC
SASSI Anna (de Saxis)	1668, 5 luglio – Fecchius, A.C.
SASSI Artemisia (Sassa)	1665, 19 febbraio – Octavianus, A.C.
SASSI Bernardina (Saxa)	1658, 25 settembre – Lucarellus, C.C.
SASSI Elisabetta (Saxia)	1660, 8 dicembre – Moiranus, CC
SASSI Francesca	1669, 27 nov. – V. Octavianus, CC
SASSI Giovanni (Saxius)	1660, 17 settembre – R. Saracenus, CC

SASSI Giulia (de Saxis)	Cfr. Testa Sassi
SASSI Sulpizia (de Sassis, de Saxis)	Cfr. Vitelleschi Sassi
SATOLLI	Cfr. Satulli
SATOLLI Caterina	1677, 12 giugno – Gottus, CC
SATOLLI Caterina (Satolla)	1674, 14 agosto – Gothus, CC
SATOLLI Caterina (Satolla)	1679, 18 gennaio – Octavianus, CC
SATOLLI Caterina (Satulla)	1673, 1 giugno – Eusebius, CC
SATULLA	Cfr. Satolli
SATULLI Caterina	1669, 27 aprile (cod.) – Antonettus, CC
SAU' (del) Giacinto	1675, 12 luglio (ap.) – Pacichellus, CC
SAU' (della) Giacinto	1660, 16 settembre – Columna, AC
SAU' (della) Giacinto	Cfr. Riportati della Saù
SAULA	Cfr. Sauli
SAULI Cinzia (Saula)	1668, 14 dicembre – Gazinus, CC
SAULI Marco Antonio (Saulus)	1677, 31 marzo – Rossellius, CC
SAULINI Faustina (Saulina)	1666, 19 settembre – Abinantes, CC
SAULUS	Cfr. Sauli
SAVA	Cfr. Savi
SAVALL Andrea	1673, 27 marzo – Paccichellius, CC
SAVARONI Francesco (Savaronus)	1673, 27 aprile – de Benedictis, CC
SAVECTA	Cfr. Savetta
SAVELLI Alessandro (Sabellus)	1665, 29 lug. (ap.) – P. Saracenus, C.C.
SAVELLI Delfina (Savellia)	1673, 20 febbraio – Monaldus, AC
SAVELLI FARNESE Camilla, duchessa di Latera (Ecc.ma) (Sabella Farnesia)	1668, 15 novembre (apertura) – T. Palutius, AC
SAVELLI Leonardo Antonio (Savellus)	1667, 17 giugno – Lucarellus, CC
SAVELLI Maddalena (Sabella)	1664, 1 agosto – Martagna, CC
SAVELLI Onorio (Sabellus)	1668, 5 dic. (ap.) – Octavianus, CC
SAVELLI Ortenzia (de Sabellis)	Cfr. Rotolanti Savelli
SAVETTA Giovanni (Savecta)	1665, 26 marzo – Novius, CC
SAVETTI Caterina Maria Maddalena	1666, 11 apr. (cod.) – P. Saracenus, CC
SAVI	Cfr. Savio
SAVI Andrea (Savius)	1678, 7 febbraio – Vitellius, CC
SAVI Anna Maria (Sava)	1675, 1 novembre – Rondinus, CC
SAVI Bernardina (de Savis)	Cfr. Alberti Savi
SAVI Francesco Antonio	1674, 30 giugno – Palutius, AC
SAVI Fulvio (Savius)	1676, 8 giugno (cod.) – Florellus, AC
SAVI Maria Anna	1671, 30 settembre – Mancinellus, CC
SAVI Pietro (Savius)	1664, 16 nov. (ap.) – Contuccius, CC
SAVI Rocco (Savius)	1678, 19 settembre – Pacichellus, CC
SAVI Vincenzo (Savius)	1673, 8 maggio (cod.) – de Caiolis, CC
SAVIA Anna Maria	1667, 5 e 18 (codicilli) settembre – Bonannus, C.C.
SAVIGNI Francesco (Savignus)	1666, 17 ottobre – Simius, Vic.
SAVINI Caterina (Savina)	1660, 14 nov. – P. Saracenus, C.C.
SAVINI Elena (Savina)	Cfr. Mucci Savini
SAVINI GIOIETTI Barbara (Savina)	1674, 20 luglio – Martolus, Vic.
SAVINI PELLICCIOLI Flaminia	1665, 17 agosto – Angeluccius, AC
SAVINI Teodoro (Savinus)	1674, 6 aprile – Rondinus, CC
SAVIO	Cfr. Savi
SAVIS (de)	Cfr. Savi
SAVIUS	Cfr. Savi
SAVOIA Giacomo	1677, 24 (codicilli) e 31 (apertura) gennaio – Mazzeschus, AC
SAVONA Maria	Cfr. Marotta Savona
SAVONIER	Cfr. Sacconier
SAVORANI Francesco (Savoranus)	1678, 2 dicembre – Cimarronus, CC
SAVORETTI Antonia (Savoretta)	1667, 3 novembre – Petruccius, A.C.
SAVORI Giovanni Andrea (Savorus)	1677, 6 maggio – Rondinus, CC
SAXA	Cfr. Sassi

SAXIA	Cfr. Sassi
SAXIS (de)	Cfr. Sassi
SAXIUS	Cfr. Sassi
SBARAGLIA Filippo	1665, 28 febbraio – Pasquaruccius, CC
SBARDELLA Giovanni	1673, 20 febbraio – Abinantes, CC
SBARDELLA Valentino	1670, 8 e 13 (codicilli) marzo – V. Ottavianus, CC
SBERRETTA	Cfr. Berretta
SBERRETTA Giovanni Battista	Cfr. Alessandra vedova
SBISCIA Francesco	1660, 14 febbraio – Octavianus, AC
SBISCIA Francesco	1663, 3 aprile – Pasquettus, AC
SBISCIA Francesco	1677, 11 e 14 (cod.) lug. – Saracenus,CC
SBORDONI Caterina (Sbordona)	Cfr. Rotondi Sbordoni
SBORDONI Fabrizio (Sbordonus)	1667, 15 settembre – Rignanus, CC
SBORDONI Fabrizio (Sbordonus)	1672, 10 luglio – Caiolus, CC
SBORDONI Fabrizio (Sbordonus)	1672, 10 luglio – Bonifatius, CC
SBRISCI Giovanni (Sbriscius)	1673, 13 luglio – Rossellus, CC
SCACCHI Pietro Dom. (de Schacchis)	1660, 14 agosto – Caninus, Cam.
SCAFALI Isabella (Scaphalis)	1662, 30 giugno (cod.) – F. Caiolus, CC
SCAFALI Isabella (Scaphalis)	1663, 31 gennaio (ap.) – Caiolus, CC
SCAFATI Domenico (Scafatus)	1678, 20 agosto – Faventinus, CC
SCAFATI Domenico (Scaphatus)	1665, 17 agosto – Franciolus, CC
SCAFETTI Fulvia (Scafetta)	1666, 18 ottobre – Marchettus, CC
SCAFETTI Persiana (Scafetta)	1659, 19 luglio – Simoncellus, AC
SCAIOLI CAMBI Margherita (Scaiola)	1659, 24 giugno – L. Mancinus, CC
SCALANI Caterina (Scalana)	1675, 17 luglio (ap.) – Fecchius, AC
SCALFI Giovanni Bernardino (Scalfis)	1673, 23 (codicilli) e 25 (apertura) gennaio – Marchettus,CC
SCALFI Giovanni Bernardo (Scalfis, Scalfus)	1672, 30 aprile (consegna) – Marchettus, CC
SCALPHUS	Cfr. Scalfi
SCANABEZZIA	Cfr. Scannabezzi
SCANCELLETTI Diomede	1660, 19 maggio – Vipera, CC
SCANDERBERG Michelangelo (Scannabecchius)	1662, 27 giugno – Lucarellus, CC
SCANNABECCHI	Cfr. Scanderberg
SCANNABEZZI Cecilia (Scanabezzia)	1669, 8 dicembre – Bonannus, CC
SCANNAROLIUS Giov. Batt. (Ill.mo)	1664, 11 settembre – Simoncellus, AC
SCANNAROLIUS Giov. Batt. (R.P.)	1660, 29 ott. (cod.) – Simoncellus, AC
SCANSANI Giacomo (Scanzanus)	1671, 28 settembre – Antonettus, CC
SCANSANUS	Cfr. Scanzani
SCANSERRE Doralice	1671, 19 novembre – Pasquaruccius,CC
SCANTIA Antonia fu Biagio	1662, 2 agosto – Rondinus, C.C.
SCANTINI Francesco (Scantinus)	1668, 1 agosto – Rondinus, CC
SCANZANI Domenico (Scansanus)	1660, 12 febbraio – Marchettus, CC
SCAPHALIS	Cfr. Scafali
SCAPHATUS	Cfr. Scafati
SCAPPATICCI Isabella (Scappaticcia)	1662, 27 gennaio – Morus, CC
SCAPPUCCIA	Cfr. Scapucci
SCAPUCCI Lucrezia (Scappuccia)	1660, 8 aprile – Pulottus, CAS
SCAPUCCI Maddalena (Ill.ma) (-cia)	1661, 2 luglio (cod.) – Valentinus, CC
SCAPUCCI Maddalena (Scoppuccia)	1662, 12 apr. (ap.t.cod.) – Valentinus
SCARAFUSSI Lucia fu Angelo (-fussia)	1674, 21 marzo – Martolus, Vic.
SCARAMELLA Lazzaro	1675, 31 luglio – Abinantes, CC
SCARAMUCCIA Antonio	1663, 4 settembre – Rondinus, A.C.
SCARAMUCCIA Antonio	1688, 19 febbr. – de Bernardinis, C.C.
SCARAMUCCIA Clemenza	1661, 3 ottobre – Paccichellus, C.C.
SCARAMUCCIA Marco Antonio	1669, 14 aprile (ap.) – Gazzinus, CC
SCARANI	Cfr. Carani
SCARANI Girolamo (Scaranus)	1665, 12 ottobre – Petruccius, AC

SCARAPELLINI Dignamerita	1659, 14 settembre – Pizzutus, CC
SCARCHE Francesca	1678, 4 luglio – Pasquaruccius, CC
SCARDASSI Egidio (Scardassus)	1661, 19 luglio – Burgi
SCARELLA Antonio	1678, 10 maggio – Faraglia, CC
SCARINCI Porzia	1664, 29 ottobre – Bosius, AC
SCARPACCIA Carlo	1678, 15 ottobre – Octavianus, CC
SCARPELLI Livia (Scarpella)	1674, 7 giugno – Franciolus, CC
SCARPELLI VANNICOLA Lucia (Scarpella)	1670, 7 novembre – F. Tullius, CC
SCARPELLOTTI Francesco Maria (Scarpellottus)	1674, 11 novembre – Julianus, Gub.
SCARPETTINI Francesca (-pettina)	1678, 22 ottobre – Perellius, CC
SCARPI Angela	1669, 3 agosto – Rondinus, C.C.
SCARPINELLI Vincenzo (-pinellus)	1662, 16 agosto – Burgi
SCARPONI Artemia (Scarponia)	1666, 15 luglio – Antonettus, C.C.
SCARPONI Emilio (Scarponius)	1669, 2 ottobre – P. Saracenus, CC
SCARPONI Stefano (Scarponius)	1666, 2 e 26 gennaio – Novius, CC
SCARRETTI Bernardino (Scarrettus)	1671, 4 settembre – Rossellus
SCARSELLA	Cfr. Scarpelli
SCARSELLI … (Scarsellius)	Notaio dell'Auditore di Camera
SCARSI Francesca (Scarsa)	1678, 9 luglio – Pasquaruccius, CC
SCASALI Margherita (Scasalis)	1672, 14 aprile – Abbatonius, CC
SCATAGLIGNI Sante (Scataglinus)	1678, 15 febbraio – Saracenus, CC
SCATAGLINI Sante fu Pietro	1671, 6 agosto – R. Saracenus, CC
SCATIZZI Giacoma	1671, 20 agosto – Simius, Vic.
SCATTONI Camilla (Scattona)	1674, 20 febbraio – Rondinus, CC
SCATTONI Francesca	1667, 9 febbraio – Franciolus, CC
SCATTONI Francesca fu Domenico	1667, 26 maggio – Franciolus, CC
SCATTONI Giuseppe (Scattonus)	1679, 4 settembre – Eusebius, CC
SCAZZIGA Giovanni Battista	1669, 26 aprile – Bonannus, CC
SCELTA Caterina	1662, 23 ottobre – Burgi
SCHACCHIS (de)	Cfr. Scacchi
SCHEELSTROTTI (Van)	Cfr. Vanscheelstrotti
SCHEGGIA Laura	1662, 16 ottobre – Jacopinus, CC
SCHELTINGA Giovanni	1674, 6 dic. (cons.) – Rondinus, CC
SCHELTINGA Giovanni	1675, 6 maggio (ap.) – Rondinus, CC
SCHELTROT Pietro	1676, 5 giugno – Mancinus, CC
SCHIAI Nicola (Schiaus)	1677, 18 aprile – Pinardus, Bancherior.
SCHIARA Antonio Tommaso, Fr.	1668, 13 agosto – Michelangelus, C.C.
SCHIAVETTI Maria (Schiavetta)	1664, 19 aprile – Mancinus, CC
SCHIAVI Diana (Schiava)	1668, 12 febbraio – Antonettus, CC
SCHIAVI Giovanna fu Franc. (Schiava)	1661, 15 dicembre – Michelangelus, CC
SCHIAVI Giovanni fu Domenico	1660, 24 febbraio – Pizzutus, CC
SCHIAVONETTI Antonia (-vonetta)	1672, 1 settembre – Rossellius, CC
SCHIAVONI Francesca (Schiavona)	1667, 12 dicembre – P. Saracenus, CC
SCHIAVOTTI Caterina (Schiavotta)	1662 (1661), 29 dic. – Rondinus, C.C.
SCHIAVOTTI Caterina (Schiavotta)	1662, 29 dicembre – Rondinus, C.C.
SCHIENA	Cfr. Schini
SCHIETTINI Anna (Schiettina)	1660, 23 gennaio – Marchettus, C.C.
SCHIFA Paolo Pietro	1668, 14 e 30 agosto – Rondinus, CC
SCHIFA Paolo Pietro	1669, 6 maggio (cod.) – Rondinus, CC
SCHIFA Paolo Pietro	1669, 10 giugno – Rondinus, CC
SCHIFA Paolo Pietro (Schifus)	1667, 7 settembre (cod.) – Novius, CC
SCHILLACI Infrosina Anna (Schillaca)	1669, 7 ottobre – Francischinus, Sen.
SCHILLI Rocco fu Domenico	1665, 19 maggio – Rondinus, CC
SCHINI Caterina (Schina)	1673, 25 marzo – Marchettus, CC
SCHINI de ANGELIS Caterina (Schina)	1669, 15 settembre e 29 novembre – Gazzinus, CC
SCHOLIS (de)	Cfr. de Scolis
SCHRANZ Matteo	1676, 3 marzo – Redoutei, pubbl.

SCIACQUATELLI Candida (-cquatella)	1670, 22 agosto – A. de Blanchis, Vic.
SCIACQUATORI Bartolomeo (Sciacquatoris)	1664, 20 giugno – Michelangelus, C.C.
SCIAMANNA Girolamo	1676, 6 gennaio – Abinantes, CC
SCIAMANNA Paola	1665, 3 sett. (cod.) – Rignanus, CC
SCIAMANNA Stefano	1676, 13 settembre – Rondinus, CC
SCIAMOCANTES Maria	1676, 10 ottobre – Caiolus, CC
SCIAMPAGNA, Monsù	Cfr. Guarnerini Remigio
SCIARRA	Cfr. Ciarra
SCIARRA Anna	1660, 29 aprile (cod.) – Curtus, A.C.
SCIARRA Anna	1662, 21 agosto (ap.) – Curtus, A.C.
SCIARRA Francesco	1664, 14 dicembre – Caiolus, CC
SCIARRA Francesco	1671, 17 luglio – Rossellius, CC
SCIARRA Girolamo	1677, 19 settembre – Faventinus, CC
SCIARRA Lucrezia	1662, 17 nov. (cod.) – Asinarius, pubbl.
SCIARRA SOMBRINI Virginia	1674, 6 ottobre – de Oddis, CC
SCIGLIANI Vincenzo (Sciglianus)	1664, 16 gennaio – Franciolus, CC
SCIGLIANI Vincenzo (Sciglianus)	1665, 29 marzo – Octavianus, AC
SCIGLIANI Vincenzo (Sciglianus)	1672, 18 giugno (apert.) – Florellus, AC
SCIOLINI Matteo (Sciolinus)	1677, 11 maggio – Rossellius, CC
SCIOME PERIER Ludovica	1662, 12 nov. e 12 dic. – Antonettus,CC
SCIORATTI Maddalena (Scioratta)	1660, 6 luglio – Sanctius, CC
SCIPIONI Giovanni Stefano (-pionus)	1670, 10 ago. – Succ. D. Colavani, CC
SCIUNACH Perla, ebrea	1668, 26 novembre – Hebr. Bancher.
SCOCCIANTI Pietro Andrea (-ciantes)	1673, 5 luglio (cons.) – Rondinus, CC
SCOCCIANTI Pietro Andrea (-ciantes)	1675, 17 dicembre (ap.) – Rondinus,CC
SCOLARI Maddalena	1675, 21 marzo – Colettus, CC
SCOLARI Marta (Scolaria)	1669, 16 aprile – Lucarellus, CC
SCOLI Domizio (Scolius)	1658, 17 gennaio – Constantinus, CC
SCOLIS (de) Giovanna (de Scholis)	1675, 27 marzo (ap.) – Franciolus, CC
SCOME PIERERI Ludovica	1672, 5 e 7 aprile – Colettus, CC
SCONCI Barbara fu Antonio	1678, 13 luglio – Rossellius, CC
SCONFESSI Giovanna (de Sconfessa)	Cfr. Firelli Sconfessi
SCONTRINI RATTI Cecilia (-trina)	1661, 7 novembre – Valentinus, C.C.
SCOPPOLA	Cfr. Scuppola
SCOPPUCCIA	Cfr. Scapucci
SCORNETTA Giovanni	1673, 14 maggio – Octavianus, CC
SCORZINI Basilio (Scorzinus)	1670, 11 novembre – Eusebius, CC
SCORZONI Lucia	Cfr. Bazzani Scorzoni
SCOSSI Benedetta (Scossa)	1660, 14 sett. – Inter apocas n. 93
SCOTRALLI Cosimo (Scotrallius)	1667, 21 sett. – Michelangelus, CC
SCOTTI Bartolomeo (Scottus)	1671, 14 ottobre (ap.) – Massarius, CC
SCOTTI Cleria (Scotta)	Cfr. Bosi Scotti
SCOTTI Cristoforo (Scottus)	1676, 2 gennaio (cod.) – Palutius, AC
SCOTTI Giovanni Pietro (Scottus)	1673, 30 maggio – Lamparinus, CC
SCOTTI Maria (Scotta)	1664, 12 agosto – Rondinus, CC
SCOTTI Orsola (Scotta)	1669, 7 ottobre (cod.) – Valentinus, CC
SCOTTI PERACCHI Grazia (Scotta)	1670, 9 dicembre – Eusebius, CC
SCOTTI Pietro Martire (Scottus)	1678, 20 febbraio – Rondinus, CC
SCRASCIOTTI Orsola (Scrasciotta)	1667, 17 ottobre – Julianus, Gub.ris
SCRIBENZI Gentilesca (Scribentia)	1654, 3 luglio – Riccius, Gub.ris
SCRIMITI Margherita (Scrimita)	1678, 11 ottobre – Cimarronus, CC
SCRINI Girolamo (Scrinus)	1679, 30 aprile – Perellus, CC
SCRINIARI Cesare (Scriniarius)	1672, 21 dicembre (cod.) – Caiolus, CC
SCRINIARI Cesare (Scriniarius)	1674, 13 gennaio (rev.) – Caiolus, CC
SCRITTORI	Cfr. Scriniari
SCUDELLARI Giacomo (Scudellarius)	1660, 15 gennaio (codic.) – Lollius, AC
SCUOLE (delle)	Cfr. de Scolis
SCUPPOLA Simone	1670, 15 giugno – Gerardinus, Vic.
Sebastiana fu Orinzio	1669, 2 maggio – Michelangelus, CC

SEBASTIANI	Cfr. Bastiani
SEBASTIANI Antonio (de Sebastianis)	1672, 5, 8 (cod.) novembre – Tullius
SEBASTIANI Bartolomeo (-bastianus)	1660, 21 lug. (apertura) – Simius, Vic.
SEBASTIANI Clara fu Giovanni Batt.	1667, 14 novembre – Marchettus, CC
SEBASTIANI Domenica fu Bartolomeo	1660, 19 gennaio – Octavianus, AC
SEBASTIANI Giacinto (Sebastianus)	1664, 3 aprile (cod.) – Octavianus, AC
SEBASTIANI Giovanna (de -bastianis)	Cfr. Fortunati Sebastiani
SEBASTIANI Giovanni Franc. (de -nis)	1673, 14 marzo – Rondinus, CC
SEBASTIANI Giovanni Maria (-nus)	1668, 20 feb. (cons.) – Massarius, CC
SEBASTIANI Lelio (Sebastianus)	1678, 6 aprile (ap.) – Antonettus, CC
Sebastiano di Giovanni Dom., da S.	1662, 13 marzo – Octavianus, AC
SEBNI CLERICI Angela fu Vincenzo	1670, 7 aprile – Gerardini, Vic.
SEBREGONDI Giov. Batt. (-undus)	1665, 26 gennaio – Pasquaruccius, CC
SEBREGONDI Nicola (Sebregundius)	1667, 28 settembre – F. de Caiolis, CC
SECCARELLI Tommaso (Seccarellus)	1678, 1 maggio (ap.) – Antonettus, CC
SECHA	Cfr. Sechi
SECHI VALLE Gabriella (Secha)	1662, 15 giugno – Contuccius, CC
SECONDINI Annunzia (Secondina)	1676, 30 ottobre – Rondinus, CC
SECRETUS	Cfr. Segreti
SECUNDINA	Cfr. Secondini
SEGA	Cfr. Lega
SEGARELLA Agostino	1668, 13 agosto – Novius, C.C.
SEGARELLI Giuseppe (Segarellus)	1670, 14 luglio – Lamperinus, CC
SEGATORI Agata (Segatorii)	Cfr. Alessandri Segatori
SEGAUDI Caterina (Segaudia)	1660, 6 febbraio – Jacopinus, C.C.
SEGGESI Giacomo (Seggesius)	1663, 5 marzo – Contuccius, CC
SEGNI Giovanni Tommaso (Signus)	1657, 4 nov. (cod.) – Simoncellus, AC
SEGNO (del) Allegrezza (de Signio)	1650, 8 febbraio – Valentinus, Vic.
SEGNO (del) Astorga (de Signo)	1679, 2 agosto – de Rubeis, Vic.
SEGNO (del) Bonavetura (de Signo)	1674, 15 gennaio – Rossellius, CC
SEGNO (del) Leotta (de Signo)	1679, 2 agosto – de Rubeis, Vic.
SEGNO (del) Stella (de Signo)	Cfr. Leoni del Segno
SEGRETI Pietro Francesco (Secretus)	1672, 7 febbraio – Massarius, CC
SEGUENZA Anna (Seguentia)	1675, 7 giugno – Marchettus, CC
SEGUINI Agata (Seguina)	Cfr. Pucciotti Seguini
SELICANI	Cfr. Salicani
SELLA Giovanni	1677, 20 febbraio – Rondinus, CC
SELLA Maddalena	1672, 5 febbraio – Monaldus, AC
SELLANI Bartolomeo	Cfr. Caterina fu Giovanni Batt. vedova
SELLANI CREMONINI Angela (Sellana)	1674, 23 gennaio – Novius, CC
SELLARI Antonio (Sellarius)	1676, 9 novembre – Paccichellius, CC
SELLER Barbara Cecilia	1669, 5 ottobre (ap.) – Rondinus, C.C.
SELVAGGI	Cfr. Silvaggi
SELVAGGI Marsilio	1678, 9 maggio – Antamorus, CAS
SELVANI Giacomo (Selvanus)	1669, 19 gennaio – Paccichellus, CC
SEMAN Andrea	1663, 17 ottobre – Martagna, C.C.
SEMBER Orsola fu Giorgio Rastoni	1673, 25 agosto – Rondinus, CC
Semidea fu Giacomo, da Cortona	1669, 14 nov. (cod.)–Michelangelus,CC
SEMPREVINO Odoardo	1674, 10 luglio – Pacichellus, CC
SEMPREVIVI Francesca (Sempreviva)	1670, 9 gennaio – Pacichellus, CC
SENATORE (Senatoris)	Notaio del Senatore
SENATORI Prudenza (Senatoria)	1675, 26 mag. (ap.) – R. Saracenus, CC
SENEPA ... (+1673?)	Notaio succeduto da Rondinus
SENERI MICAROLLI Lucrezia (-neria)	1678, 28 marzo – Julianus, Gub.
SENESI Francesco (Senesius)	1667, 22 settembre – Fecchius, AC
SENIBALDI	Cfr. Sinibaldi
SENNI Caterina	1665, 5 luglio – Morus, CC
SENSI Antonio (Sensius)	1668, 13 novembre – Abinantes, C.C.
SENSI Camillo	1673, 1 luglio – Colettus, CC

SENSI Laura (Sensia)	1662, 8 settembre – Julianus, Gub.ris
SENSI Maddalena (Zensi)	1663, 17 settembre – Consolatus Flor.
SENSILI Francesca (Sensilis)	1675, 24 novembre – Gothus, CC
SENSINI Francesca (Sensina)	1671, 17 marzo – Pacichellus, CC
SENSINI Francesca (Sensina)	1672, 16 febbraio – Pacichellus, CC
SENSINI Francesca (Senzina)	1670, 6 novembre – Novius, CC
SENSINI Giovanni (Sensinus)	1661, 23 agosto -Pinus, Vic.
SENSINI Margherita (Sensina)	1664, 8 luglio – Paccichellus, CC
SENSOLI Giorgio (Sensolus)	1675, 6 settembre – Colettus, CC
SENTELOR	Cfr. Santelor
SENTI Giovanni (Sentius)	1678, 23 settembre – F. Caiolus
SENTI Santa Domenica (de Sentis)	1675 (1674), 26 dic. – Colettus, CC
SENTINELLI Angela (Sentinella)	Cfr. Transarici Sentinelli Palombi
SENZIA	Cfr. Sensi
SENZINA	Cfr. Sensini
SEPI Domenico (Sepis)	1671 (1670), 31 dic. – Rossellus, CC
SEPI Domenico (Sepis)	Cfr. Sabbatini Lucrezia moglie
SEPI Giorgio (de Sepibus)	Cfr. Maria Margherita fu Lorenzo ved.
SEPIBUS (de)	Cfr. Sepi
SEPIS	Cfr. Sepi
SEPPI Lorenzo (Seppius)	1659, 7 ottobre -Marchettus, CC
SEPPI Pietro Antonio (Seppius)	1660, 13 aprile – Burgi
SEPTIS (de)	Cfr. Setti
SERA (del) Carlo	Cfr. Alfonsi del Sera
SERACINUS	Cfr. Saraceni
SERAFELLINI Caterina (Serafellina)	Cfr. Ermini Serafellini
SERAFINI Alessandra (Seraphina)	1666, 17 dicembre – Abinantes, C.C.
SERAFINI Alessandra (Seraphina)	1673, 5 gennaio (rev.) – Abinantes, CC
SERAFINI CHECCI Elisabetta (Seraphina)	1676, 4 marzo – R. Saracenus, CC
SERAFINI Giuseppe (Seraphinus)	1677, 8 gennaio – Lamparinus, CC
SERAFINI GUASTATERRA Domitilla (Seraphina)	1672, 10 gennaio – Novius, CC
SERAFINI Margherita (Seraphina)	1673, 7 sett. (t. e cod.) – Vannius, CC
SERAFINI Nobilia Caterina (-raphina)	1676, 1 gennaio – Rondinus, CC
SERANTONI Francesco (Serantonius)	Notaio dell'Auditore di Camera
SERANTONI Lucrezia (Serantonia)	1667, 7 febbraio – Antonettus, CC
SERAPHINA, Seraphinus	Cfr. Serafini
SERATTI Girolamo (Serattus)	1667, 20 agosto (consegna) e 1 settembre (apertura) – Cons. Florent.
SERBENI Cecilia (Serbenia)	1664, 5 dicembre – Michelangelus, CC
SERCHIETTI Vittoria (Serchietta)	1668, 3 settembre – Paccichellus, CC
SERCOLA Evangelista	1662, 21 maggio – Rondinus, CC
SERDOMINICI Anna Maria (de -nicis)	1675, 27 mag. (ap.) – Valentinus, CC
SERENI	Cfr. Sirena
SERENI Angela (Serena)	1677, 2 marzo – de Rubeis, Vic.
SERGENTI CECCONI Alessandra (Sergentes)	1671, 8 aprile – Rossellus, CC
SERGI Antonia (Sergia)	1676, 12 settembre – Coletta, CC
SERGI Lauro (Sergius)	1676, 12 aprile – Perellius, CC
SERIGHETTI Cecilia (Serighetta)	1657, 15 luglio – Paccichellus, C.C.
SERNACCHI Laura (de Sernacchi)	1674, 18 aprile – Bellus, AC
SERNALDI Francesco (Sernaldus)	1679, 24 aprile – Caiolus, CC
SERNANO (de) Giuseppe Giov. Batt.	1673, 5 agosto – Inter parochos
SERNARDI Caterina (Sernarda)	1669 (1668), 31 dicembre (codicilli) – de Benedictis, CC
SERNARDI Caterina (Sernarda)	1671, 29 nov. (ap.) – de Benedictis, CC
SERNARDI Cleria (Sernarda)	Cfr. Massari Sernardi
SERNARDI Costanza (Sernarda)	1659, 18 dicembre – Antonettus, C.C.

SERNARDI Costanza (Sernarda)	1660, 7 luglio (codicilli) e 3 ottobre (codicilli) – Antonettus, C.C.
SERNETANI Carlo (Sernetanus)	1674, 9 novembre – Antonettus, CC
SERNI Bartolomeo (Sernius)	1671, 16 ottobre (consegna) – Riccius, pubblico e Consolatus Florentinis
SERNI Bartolomeo (Sernius)	1675, 2 novembre (apertura) – Riccius, Consolatus Florentinis
SERNOSI Anna Maria	1667, 27 marzo – Rondinus, C.C.
SERO (del) Domenica	1660, 20 gennaio – Paccichellus, CC
SERPENTINI Agnese (Serpentina)	1662, 11 aprile – P. Saracenus, C.C.
SERPENTINI de PONTE Agnese (-na)	1674, 8 aprile – Palutius, AC
SERPERI	Cfr. Serpieri
SERPERI Marino (Serperius)	1674, 17 agosto (cod.) – Franciolus, CC
SERPERI Marino (Serperius)	1675, 19 agosto – Franciolus, CC
SERPERI Marino (Serperius)	1675, 19 agosto – Faventinus, CC
SERPERI Marino (Serperius)	1678, 4 maggio (cod.) – Faventinus,CC
SERPERI Marino fu Antinio (Serperii)	1674, 5 agosto – Franciolus, CC
SERPERI, Serperius	Cfr. Serpieri
SERPHALIS	Cfr. Scafali
SERPIERI	Cfr. Serperi
SERPIERI Cecilia (Serpiera, Serpini)	1670, 4 settembre – G.B. Rondinus, CC
SERPIERI Cecilia (Serpieria)	1677, 31 gennaio – Angeluccius, AC
SERPIERI Francesco (Serperius)	1663, 4 sett. (ap.) – Simoncellus, AC
SERPIERI Maddalena Cipria	1663, 31 ottobre – Michelangelus, CC
SERPINI	Cfr. Serpieri
SERRA (de) Giovanni Lorenzo fu Giovanni Battista	1660, 12 agosto (consegna) – Octavianus, CC
SERRA Bastiano	1670, 27 marzo (cod.) – C. Vipera, C.C.
SERRA Francesco	1666, 8 dicembre (cod.) – Vipera, CC
SERRA Giovanni Battista	1667, 1 marzo – Antonettus, CC
SERRA Tommaso (Ill.mo)	1660, 3 gennaio – Pinus, Vic.
SERRANT Giacomo	1679, 23 novembre – Rondinus, CC
SERRATI Cecilia	1665, 2 ottobre – Rondinus, CC
SERRECCHI Ginevra (Serrecchia)	1666, 9 novembre – Pinus, Vic.
SERRECCHI Sante (Serrocchius)	1662, 14 settembre – Paccichellus, CC
SERREMEDI Filippo (Serremedius)	1677, 21 settembre – de Oddis, CC
SERROCCHIUS	Cfr. Serrecchi
SERRONI Girolamo (Serronus)	1669, 16 gennaio – Novius, CC
SERRONI Massimiano (de Serrone)	1659, 27 agosto - Burgi
SERSALI Cesare (Ill.mo) (Sersalis)	1661, 3 settembre – Massarus, C.C.
SERSANTI Giovanni (Sersantes)	1672, 13 dicembre – Rondinus, CC
SERUGHI Ugo (Serughus)	1671, 3 ottobre – Jordanus, Cam.
SERUTINI Isabella (Serutina)	1661, 16 settembre - Burgi
SERVANTI Fulvio (Servantius)	1664, 29 aprile (cod.) – Petruccius, AC
SERVANTI Fulvio (Servantius)	1664, 12 nov. (rev.) – Petruccius, AC
SERVENTI	Cfr. Servanti
SERVIDEI Domenico (Servideus)	1669, 4 giugno – Rondinus, CC
SERVIDEI Menica	1672, 20 gennaio – Antonettus, CC
SERVINI Sebastiano (Servinius)	1679, 7 novembre – Bonannus, CC
SERVISTI Clara (de Servistis)	Cfr. Ferra Servisti
Servo di S. Perpetua, Fr.	1675, 10 febbraio – Saracenus, CC
SESSA Francesca	1678, 23 aprile - Octavianus, CC
SESSANI Giovanni (Sessanus)	1662, 28 aprile – Lucarellus, CC
SETTI	Cfr. de Siptis
SETTI Deodata (de Septis, de Settis)	1661, 31 gennaio – Abinantes, CC
SETTI Matteo (de Septis)	1670, 11 settembre – Cimarronus, CC
SETTI Matteo (de Septis)	1673, 19 gennaio – Vipera, CC
Settimia Felice da Alatri	1663, 23 dicembre – Bonannus, CC
SEVERA Giovanni	1678, 27 agosto – Eusebius, CC
SEVERI Biagio (Severus)	1661, 16 settembre – Marchettus, C.C.

SEVERI Domenico	1679, 16 agosto – Lamparinus, CC
SEVERI Leonardo (Severus)	1660, 26 luglio – Rignanus, CC
SEVERI Lucrezia (Severa)	1678, 5 aprile – Rondinus, CC
SEVERI Maria (Severia)	1675, 3 gennaio – Oddus, CC
SEVERI Marta (de Severis)	Cfr. Sampieri Severi
SEVERI Marzia (Severa)	1660, 6 agosto – Curtus, AC
SEVERI Marzia (Severa)	1662, 7 dicembre (cod.) – Curtus, AC
SEVERI Severo (de Severis)	1672, 21 ottobre – Perellius, CC
SEVERI Vincenza (de Severis)	1666, 24 febbr. – de Benedictis, Cons.
SEVERINI Andrea	Cfr. Santa fu Antonio vedova
SEVERINI Carlo Maria (Severinus)	1673, 5 marzo – Marticarus, Viarum
SEVERINI Francesca (Severina)	1670, 3 febbraio – D. Valentinus, CC
SEVERINI RENZI Antonia	1674, 14 aprile – Rondinus, CC
SFASCIA Domenico	1668, 3 aprile – Paccichellus, CC
SFIANCHI Befana	1662, 27 mag. –M. Michelangelus, C.C.
SFORTIA	Cfr. Sforza
SFORZA Bernardino (Sfortia)	1664, 7 febbraio – Vipera, C.C.
SFORZA Bernardino (Sfortia)	1667, 12 agosto – Vipera, C.C.
SFORZA Bernardino (Sfortia)	1668, 13 agosto – Vipera, C.C.
SFORZA Bernardino (Sfortia)	1671, 16 aprile (apertura) – Vipera, CC
SFORZA Desiderio (Sfortia)	Cfr. Fallaci Sforza
SFORZA Flaminio	1678, 6 ottobre – Novius, CC
SFORZA Ludovico (E.mo D. Duca) (Sfortia, Sforzia)	1667, 28 settembre (codicilli) – Malvetius, CA
SFORZINI Bartolomeo (Sforzinus)	1665, 16 dicembre – Bonannus, C.C.
SGATTI	Cfr. Gatti
SGATTI Benedetto (Sgattus)	1678, 7 agosto – Novius, CC
SGHERLIZZI Lucia (Sgherlizza)	1663, 1 settembre – Massarius, CC
SGNIUSSA Margherita	1676, 8 aprile – Novius, CC
SGRILLI Giuseppe (Sgrillus)	1662, 19 ott.(ap.) – Riccius, Cons. Flor.
SGUAZZA Pietro	1663, 21 febbraio – Marchettus, CC
SGUIZZARI Andrea (Sguizzarus)	1667, 18 agosto – Contuccius, C.C.
SIASI Angelo fu Antiochio	1660, 24 gennaio – Sabutius, C.C.
SIBALDI BERGANSONI Margherita (Sinibalda)	1670, 9 e 17 (codicilli) marzo – Mazzeschus, AC
SIBILLA Giuseppe (Sybilla)	Segretario della Camera Apostolica
SIBILLI	Cfr. Sitilli
SIBONI Anna (Sibonia)	1666, 30 lug. (cod.) – Marchettus, C.C.
SIBONI Emilio (Sibonius)	1679, 15 nov. (ap.) – Malvetius, AC
SICARANI Filippo (Sicaranus)	1673, 10 ottobre – Cons. Flor.
Siddia fu Alessio, da Narni	1660, 21 ottobre – Curtus, AC
SIEPI Domenico (Siepis)	1673, 27 novembre – Colettus, CC
Sigismonda Girolama fu Michelangelo	1674, 30 agosto – Rondinus, CC
SIGNIO (de)	Cfr. Segno
SIGNO (de)	Cfr. Segno
SIGNORE (del) Vincenzo	1662, 6 dicembre – Viridis, CC
SIGNORELLI Lucrezia (Signorella)	1670, 25 apr. (ap.) – D. Bonannus, CC
SIGNORETTI Orsola (Signorecta)	1668, 12 novembre – Rignanus, CC
SIGNORETTI VELLI Angela (-retta)	1679, 20, 24 aprile – de Comitibus
SIGNORI Bartolomeo (de Signoribus)	1671, 15 ott. (ap.) – Riccius, Cons. Flor.
SIGNORI Caterina (de Signoribus)	1657, 14 giugno – L. Pinus, Vic.
SIGNORI Caterina (de Signoribus)	1661, 22 luglio – Petruccius, A.C.
SIGNORI Caterina (de Signoribus)	Cfr. Gocci Signori
SIGNORI Cecilia (de Signoribus)	1662, 27 luglio – Petruccius, A.C.
SIGNORINI BERNI Flavia (Signorina)	1672, 1 ottobre (apertura) – Morus, CC
SIGNORINI Orsola (Signorina)	1671, 17 novembre – Jacopinus, CC
SIGNUS	Cfr. Segni
SILLA Elisabetta	1661, 9 aprile – Tenaglinus
SILLA LOLLI Felice	1672, 6 giugno – Abinantes, CC

SILLANI Bartolomeo (Sillanus)	1663, 17 gennaio e 15 febbraio (codicilli) – Paccichellus, C.C.
SILLAVONI Aurora (de Sillavonis)	1669, 26 novembre – Rondinus, C.C.
SILVA	Cfr. Silvi
SILVA (de) Rodrigo	Cfr. Lopez de Silva
SILVA (de) Rodrigo	1671, 14 (codicilli) e 17 gennaio (apertura) – J.M. Antonettus, CC
SILVA (de) Rodrigo	Cfr. Lopes de Silva
SILVA Antonio Maria	1676, 8 marzo – Morus
SILVA Antonio Maria	1680, 21 febbraio – J. Morus, CC
SILVA Barbara	1667, 10 mag. (cod.) – Contuccius, C.C.
SILVA Barbara	1675, 17 ottobre – R. Saracenus, CC
SILVA Bartolomea	1678, 11 settembre - Faraglia
SILVA Caterina	1665, 6 luglio – Burgi
SILVA de EVORA (de) Simone	Cfr. Simone di S. Giuseppe
SILVA Francesca	1660, 18 febbraio – Antonettus, CC
SILVA Giacomo	1679, 1 (testamento e codicilli) e 8 (apertura) agosto – Abinantes, CC
SILVA Giovanni Battista	1665, 9 ottobre – Rondinus, CC
SILVA Marzia	1669, 5 giu. (cod.) – Succ. Jacopinus,CC
SILVAGGI Carlo (Silvaghus)	1675, 1 giugno – Angeluccius, AC
SILVAGGI Elisabetta (Silvaggia)	1678, 2 settembre – Rossellius, CC
SILVANI Filippo (Silvanus)	1679, 7 luglio – Rossellius, CC
SILVANI Giovanni (Silvanus)	1679, 13 settembre – Octavianus, CC
SILVERI PICCOLOMINI ALBIZI Giulio (Silverius) (Ill.mo)	1660, 7 ottobre (codicilli) – Succ. Cellius, CC
SILVERI PICCOLOMINI Giulio	1660, 28 luglio – Michelangelus, CC
SILVERI PICCOLOMINI Giulio (-rius)	1662, 29 lug.(ap.) – Michelangelus, CC
Silvestra da Fabriano, moglie di Bernardino Venanzi	1675, 17 ottobre – Rondinus, CC
SILVESTRI Angelo fu Francesco	1671, 10 novembre – Petrocchius, CC
SILVESTRI Antonio (de Silvestris)	1677, 9 agosto – de Rubeis, Vic.
SILVESTRI Cesare fu Francesco	1668, 12 aprile – Rossellus, CC
SILVESTRI Francesco (Silvestrius)	1679, 2 novembre – Bonannus, CC
SILVESTRI Lucia (Silvestra)	1679, 23 settembre – J.P. Caiolus, CC
SILVESTRI Marco Antonio	1678, 3 dicembre – Rondinus, CC
SILVESTRI Margherita (de Silvestris)	1672, 1 luglio – Franciolus, CC
SILVESTRI Milano	1663, 17 gennaio – Lucarellus, CC
SILVESTRI R... (de Silvestris)	1670, 6 dicembre – Antonettus, CC
SILVESTRI Raimo (de Silvestris)	1670, 6 dicembre – Antonettus, CC
SILVESTRINI Cecilia (de Silvestrinis)	Cfr. Borella Silvestrini
SILVESTRINI Raffaele (Silvestrinus)	1674, 28 agosto – Octavianus, Vic.
SILVI	Cfr. Silva
SILVI Angela fu Vico (Silvii)	1674, 6 marzo – Serantonius, AC
SILVI Giovanni (de Silviis)	1678, 9 dicembre – Octavianus, CC
SILVI Giovanni (de Silviis)	1679, 23 genn. (cod.) – Octavianus, CC
SILVI Giovanni (de Silviis)	1679, 20 marzo – Octavianus, CC
SILVI Lucia fu Giuseppe (Silvii)	1662 (1661), 31 dic. – Rondinus, CC
Silvia fu Orazio	1679, 15 luglio – Eusebius, CC
SILVIARELLI Pietro Paolo (-viarellus)	1659, 6 agosto – M. Contuccius, CC
SIMBOLA Giorgio	1675, 23 aprile – Martolus, Vic.
SIMEONI	Cfr. Simoni
SIMEONI Lorenza (de Simeonibus)	1660, 10 mag. (cod.) – Marchettus, CC
SIMEONI Lorenzo (Simeonis)	1673, 12 gennaio – Simoncellus, AC
SIMEONI Lucrezia (de Simeonibus)	1660, 31 mar. (cod.) – Marchettus, CC
SIMEONI Lucrezia (de Simeonibus)	1669, 6 lug. (ap.cod.) – Marchettus, CC
SIMEONI Marco (de Simeonibus)	1664, 25 aprile - Burgi
SIMEONI Margherita (de Simeonibus)	1670, 20 novembre – Angelus, AC
SIMEONI Perpetua (Simeona)	1661, 21 agosto – Tullius, CC

SIMEONI Stazio (de Simeonibus)	1674, 27 gennaio – Simoncellus, CC
SIMI Antonio Francesco Maria (-mius)	Notaio del Vicario
SIMI Clara, da Lucca (Simii)	1661, 27 agosto – Burgi
SIMI Domenico (Simius)	1668, 30 agosto – Simius, Vic.
SIMI Marzio Domenico (Simius)	Notaio del Vicario
SIMI PASQUARUCCI ... (Simius Pasquaruccius)	Notaio della Curia Capitolina
SIMII	Cfr. Simi
SIMISELLI Francesco (Simisellius)	1660, 8 gennaio – Lollius, AC
SIMIUS	Cfr. Simi
SIMON Amata	1676, 3 marzo – J. Rideot, pubbl.
SIMONACCHI Francesco (-cchius)	1667, 4 e 6 marzo – Colavanus, CC
SIMONCELLI Beatrice (de -moncellis)	Cfr. Colonna Simoncelli
SIMONCELLI Carlo Onofrio, Cap.	1665, 25 maggio – Simoncellus, AC
SIMONCELLI Giacomo (Simoncellus)	1664, 17 ottobre (apert.) – Bossius, AC
SIMONCELLI Girolamo (+1676) (Simoncellus)	Notaio dell'Auditore di Camera
SIMONCELLI Maddalena (de -cellis)	Cfr. Tinelli Simoncelli
SIMONCELLI Ortenzia (de -moncellis)	Cfr. Montauti Simoncelli
SIMONE (de) Lucia fu Bartolomeo	1663, 5 giugno – Simius, Vic.
Simone di S. Giuseppe, Fr., al sec. Simone de Silva de Evora	1668, 23 gennaio – Angeluccius, AC
SIMONELLI Beatrice (de Simonellis)	Cfr. Colonna Simonelli
SIMONELLI Giovanni (Simonellus)	1670 (1669), 29 dic. – Rondinus, CC
SIMONELLI Laura (Simonella)	1661, 15 agosto - Burgi
SIMONELLI LEONI Paola (Simonella)	1665, 14 gennaio e 9 marzo (codicilli) – Novius, CC
SIMONERI Francesco (Simonerius)	1679, 18 marzo – Bonannus, CC
SIMONETTI Baldassarre (Simonettus)	1676, 7 dicembre – Eusepius, CC
SIMONETTI Camillo (Simonettus)	1672, 23 agosto (cod.) – Caiolus, CC
SIMONETTI GRANDI Cecilia (-netta)	1675, 24 febbraio – Abinantes, CC
SIMONETTI Pietro (Simonettus)	1665, 7 marzo – Martagna, CC
SIMONI	Cfr. Simeoni
SIMONI Antonio fu Sebastiano (-nis)	1670, 3 dicembre – Eusebius, C.C.
SIMONI Apollonia fu Giov. Paolo (-nii)	1668, 15 genn. – Succ. Martagna, C.C.
SIMONI Bartolomeo fu P. (Simonis)	1659, 24 agosto – Curia di Borgo
SIMONI BERGNONI Pietro (Simonis)	1662, 4 aprile – Pasquettus, AC
SIMONI Caterina	1674, 8 novembre – Taddeus, CC
SIMONI Francesco (Simonis)	1661, 20 luglio – P. Saracenus, CC
SIMONI Lucia fu Bartolomeo (-monis)	1667, 24 agosto – Simius, Vic.
SIMONI Lucia fu Bartolomeo (-monis)	1672, 23 luglio – Simius, Vic.
SIMONI Maddalena fu Santi (Simonis)	1664, 6 ottobre – Abinantes, CC
SIMONI Margherita fu Marzio (-nis)	1661 (1660), 30 dic. – Valentinus, CC
SIMONI Perla (Simona)	1669, 18 maggio – Jacopinus, CC
SIMONI Virginia (de Simonis)	1659, 8 gennaio – Pizzutus, CC
SIMONINI Caterina (de Simoninis)	1675, 13 gennaio – Abbatonius, CC
SIMONINI Cecilia (Simonina)	1661, 18 marzo – Marchettus, C.C.
SIMONINI Cecilia (Simonina)	1661, 7 settembre – Marchettus, C.C.
SIMONINI Cecilia (Simonina)	1662, 9 maggio – Marchettus, C.C.
SIMONINI Giuseppe (Simoninus)	1667, 28 maggio – Paccichellus, CC
SIMONINI Giuseppe (Simoninus)	1668, 15 febbraio – Paccichellus, CC
SIMONINI Maddalena (Simonina)	1677, 6 febbraio – Caiolus, CC
SIMONINI Matteo (Simoninus)	1667, 12 dicembre – Monaldus, AC
SIMONIS	Cfr. Simoni
SIMOTTI Maria (Simotta)	1670, 27 luglio – Cimarronus, CC
SINCERI Laudomia (Sinceria)	Cfr. Menocchi Sinceri
SINCICH Giovanni	Cfr. Bonfigli Sincich
SINFOROSI Aurora (Sinforosia)	1672, 25 ott. (cod.) – Mazzescus, AC
SINIBALDI Alessandra Girolama (Sinibalda)	1664, 30 settembre (cod.) – P. Saracenus, C.C.

SINIBALDI Amico (Sinibaldus)	1674, 23 ago. (ap.) – Simoncellus, AC
SINIBALDI Antonio (Sinibaldus)	1672, 12 luglio – Novius, CC
SINIBALDI Bartolomeo (Sinibaldus)	1665, 6 giugno – O. Petruccius, A.C.
SINIBALDI BERGANZONI Margherita (Sinibalda)	1670, 9 e 17 (codicilli) marzo – N. Mazzeschus, CC
SINIBALDI Giacinto (Sinibaldus)	1678, 24 gennaio – Faventinus, CC
SINIBALDI Sebastiano (Sinibaldus)	1675, 27 mar. (cod.) – Simoncellus, AC
SINIBALDI Silveria (de Sinibaldis)	1671, 8 marzo – Eusebius, CC
SINIBALDI Silveria (Senibaldi)	1668, 1 luglio – Massarius, CC
SINISTRI Francesco (Sinistrus)	1666, 30 giugno – Julianus, Gub.ris
SINO Sebastiano (Sinus)	Cfr. Casani
SINSEN Tommaso	1661, 4 maggio – Paccichellus, CC
SIPTIS (de) FIDUCI Paola	Cfr. Pantera de Siptis Fiduci
SIRELLI Maria (de Sirellis)	Cfr. Cardarelli Sirelli
SIRENA	Cfr. Sereni
SIRENA Antonio	1678, 25 settembre – Faventinus, CC
SIRENA Giovanni Battista	1675, 31 ottobre – Rondinus, CC
SIRI LAMBRUZZI Caterina (Siria)	1669, 1 novembre – Rondinus, CC
SIRI Stefano (Sirius)	1663, 14 gen. e 17 mar. – Abinantes,CC
SIRIA	Cfr. Siri
SIRICI Bernardino (Siricus)	1664, 23 gennaio e 5 marzo (codicilli) – Bonannus, C.C.
SIRIUS	Cfr. Siri
SISTI Carlo (Sixtus)	1678, 17 maggio (ap.) – Rondinus, CC
SISTI Domenico (Sixtes, Sixtus)	1663, 4 luglio – Gazinus, CC
SISTI Francesca (Sixta)	1669, 14 luglio – Paccichellus, CC
SISTI Francesca (Xista)	1661, 5 maggio – Paccichellus, CC
SITI Giacomo (Situs)	1675, 7 giugno – Malvetius, AC
SITILLI Matteo (Sitillus)	1677, 11 giugno – Antonettus, CC
SITO	Cfr. Siti
SITO (del) Antonia	1674, 6 settembre (apertura) – O. Riccius, Consolatus Florent.
SITUS	Cfr. Siti
SIXTA	Cfr. Sisti
SIXTES	Cfr. Sisti
SIXTUS	Cfr. Sisti
SMACCHIA Stefano	1672, 4 gennaio – Franc. Vianus, archivista di S. Spirito, Diversorum
SMACCHINI Domenico (Smacchinus)	1660 (1659), 30 dic. (2 docc.) – Bonannus, CC
SMARRI Maria (Smarra)	1671, 20 febbraio – D. Bonannus, CC
SMERALDI Clara (Smeralda)	1667 (1666), 30 dic. – Gazzinus, CC
SMERALDI Raffaele (Smeraldus)	1664, 26 sett. (cod.cod.) - Simoncellus
SMERALDI Raffaele (Smeraldus)	1667, 21 mar. (cod.) – Simoncellus, AC
SMERALDI Raffaele (Smeraldus)	1669, 8 sett. (ap.) – Simoncellus, AC
SMERALDI Raffaele (Smeraldus)	1653, 30 giu. (cod.) – Simoncellus, AC
SMERALDI Raffaele (Smeraldus)	1655, 21 ago. (cod.) – Simoncellus, AC
SMERALDI Raffaele (Smeraldus)	1657, 2 luglio (cod.) – Simoncellus, AC
SNAVA Paola	1674, 29 marzo – Saracenus, CC
SNONCHAERT Antonio Nicola	1676, 9 febbraio (codicilli) – J.A. Redubitatus, pubbl.
SOCCI	Cfr. Soci
SOCCORSI Vincenza fu Cristino (de Succursis)	1664, 1 aprile – Florellus, Vic.
SOCI Ottavio (Socius)	1676, 5 e 20 novembre – Rossellius,CC
SOCIUS	Cfr. Soci
SODANO Antonio (Sodanus)	1671, 6 aprile (cod.) – Rondinus, CC
SODANO Antonio (Sodanus)	1674, 20 ottobre (ap.) – Rondinus, CC
SODANO Francesco (Sodanus)	1676, 9 aprile – Rondinus, CC
SODANO Francesco (Sodanus)	1678, 18 aprile (rev.) – Rondinus, CC

SODANO Francesco (Sodanus)	1678, 8 ottobre (cod.) – Rondinus, CC
SODINI Pietro (Sodinus)	1645, 6 aprile – Cons. Flor.
SOGNI Domenica	1678, 10 settembre – Rondinus, CC
SOGNINI Giovanni (Sogninus)	1677, 7 ottobre – Jacopinus, CC
SOIER Maria Lucina	1674, 14 agosto (cod.) – Rossellius, CC
SOLARI Elisabetta	1678, 12 agosto – Rondinus, CC
SOLARI Giovanni (Solarius)	1662, 22 maggio – Paccichellus, CC
SOLARI Girolamo (Solarius)	1680, 6 gennaio - Rondinus
SOLARI Pietro Paolo (Sollari)	1677, 10 ottobre – Octavianus, Vic.
SOLATI Bonifacio (Solatius)	1662, 11 agosto – Lucarellus, C.C.
SOLDANI Francesco (Soldanus)	1660, 3 giugno – Ripetta
SOLDANI Veronica	1672, 31 ottobre – Rondinus, CC
SOLDI Giovanni Battista	1675, 22 aprile – Saracenus, CC
SOLE (de) Benedetta	Cfr. de Amicis de Sole
SOLE (del) Agnese	1664, 21 ottobre – Rondinus, C.C.
SOLE Francesco (Solus)	1662, 20 nov. – Michelangelus, CC
SOLIA Alessandro	1670, 24 settembre – Morus, C.C.
SOLIA Antonio	1670, 24 settembre – Morus, CC
SOLIMENI Camilla (Solimena)	1664, 10 luglio (cod.) – Bonannus, CC
SOLIMENI Camilla (Solimenia)	1664, 1 marzo – Bonannus, CC
SOLLARI	Cfr. Solari
SOLUS	Cfr. Sole
SOMAGGI Giovanni (Somaggius)	1665, 16 aprile – Viridis, CC
SOMATI Caterina (de Somatiis)	Cfr. Fontana Somati
SOMAZZI Bernardino (Somazzius)	1676, 14 agosto – Eusepius
SOMAZZI Giovanni (Sommatius)	1673, 11 gennaio – Lamparinus, CC
SOMBRINI Virginia (Sombrina)	Cfr. Sciarra Sombrini
SOMMA Marzia	1667, 14 giugno – F. de Caiolis, CC
SOMMA Marzia	1670, 12 maggio – F. de Carolis, CC
SOMMA NUCCI Marzia	1667, 18 giu. (cod.) – F. de Caiolis, CC
SOMMATIUS	Cfr. Somazzi
SOMMI	Cfr. Somma
SOMMIER Francesca (de Sommier)	Cfr. Re Sommier
SONI Elena (Sonia)	1661, 5 ottobre – Caiolus, CC
SONI Elena (Sonia)	1662, 12 dicembre – Vipera, CC
SONI RICCIONI Elena (de Sonia)	1671 (1670), 30 dic. – F. Caiolus, CC
SONIA	Cfr. Soni
SONVICHI Antonio (Sonvicus)	1662, 25 novembre – Colavanus, C.C.
SONVICI Antonio (Sonvicus)	1676, 7 mar. (ap.) – de Bernardinis, CC
SOPOLINI	Cfr. Sapolini
SOPOLINI Giovanni (Sopolinus)	Parroco nella terra di Ceri
SOPRANTI Domenica fu Gaspare	1664, 9 maggio – Michelangelus, CC
SOPRASTANI Ippolito	1663, 30 marzo – Martagna, CC
SORATTE Giovanni Battista (Soractes)	1679, 12 e 13 maggio – Rondinus, CC
SORBINI Angela (Sorbina)	1679, 3 luglio – Angeluccius
SORCELLI Giovanni Antonio (-cellius)	1662, 12 giugno – Viridus, CC
SORCOVICCHI Maria (Sorcovicchia)	1678, 20 dicembre – Abinantes, CC
SORDI	Cfr. Surdi
SORDI Agnese (de Surdis)	1671, 22 febbr. – Pinardus, Ebreorum
SORDONI Lorenzo (Surdonus)	1665, 6 ottobre – Pasquaruccius, CC
SORECCHI Isabella (Sorecchia)	1660, 5 luglio – Rignanus, CC
SORG Giovanni	Cfr. Perè de Sorg
SORIMANUS	Cfr. Sormani
SORMANI Leonardo (Sorimanus, Sormanus)	1667, 18 giugno – C. de Nicchis, Aromatariorum
SORREGA Giovanni	1667, 21 maggio – Succ. Martagna, CC
SORRISI Giovanni Maria (Sorrisius)	1679, 20 aprile (ap.) – Antonettus, CC
SOTANNESI Claudio (Sothannesus)	1664, 23 ottobre – Rondinus, CC
SOTHANNESUS	Cfr. Sotannesi
SOTO SALAZAR (de) F.	Notaio pubblico tra i Diversi

SOTTILI Orlando (Suttilis)	1679, 24 luglio – O.Riccius, Cons. Flor.
SOUSA (de) Francesco	Cfr. de Montoia e Sousa
SOUSA Emanuel	1668, 16 gennaio – Cavalerius, pubbl.
SOUSA Margherita	Cfr. Melchiorri de Tavora et Sousa
SOVELLI Ludovico (Sovellus)	1663, 19 ottobre (ap.) – N. Florellus
SOVERINI Francesca (Soverina)	1664, 3 agosto – Contuccius, CC
SOZIO ... (Sotius)	Notaio della Curia Capitolina, succ. di Gazzinus (1660)
SOZIO Ottavio (Sotius)	1676, 5 novembre - Rossellus
SOZIO Ottavio (Sotius)	1676, 2 gennaio – Rondinus, CC
SOZZI Bartolomeo (Sozzius)	1679, 6 agosto – Rondinus, CC
SOZZI Brigida (Sozzia)	1660, 25 maggio – Moiranus, C.C.
SOZZI Brigida (Sozzia)	1670, 26 maggio e 13 giugno (codicilli) – C. Novius, C.C.
SOZZI Filippo	1666, 25 sett. (cod.) – Simoncellus, AC
SOZZI Filippo (Sozzius)	1673, 31 maggio – Mazzeschus, AC
SOZZI Maggio (Sozzius)	1664, 3 settembre – Viridis, CC
SOZZI Nicola (Zozzius)	1678, 12 marzo – Rondinus, CC
SPACCA Cecilia (Spaccha)	1665, 14 gennaio – Novius, CC
SPADA ALVERI Drusilla	1676, 31 maggio – Gothus, CC
SPADA Bernardino (E.mo D. Card.)	1661, 10 novembre (codicilli e apertura) – O. Petruccius, A.C.
SPADA Cornelia (de Spada)	1670, 3 dicembre – Eusebius, CC
SPADA Giovanni Battista (E.mo Card.)	1675, 23 gen. (2 cod.)–Mazzeschus,AC
SPADA Giuseppe	1664, 12 settembre – Florellus, Vic.
SPADA Maria	Cfr. Veralli Spada
SPADA Marta	1660, 6 aprile – Novius, CC
SPADA Sigismondo, Ill.mo	1675, 4 ottobre (codic.) – Bellus, AC
SPADA VERALLI Vittoria	Cfr. Patrizi Spada Veralli
SPADA Virgilio (Ill.mo e R.mo)	1662, 11 dicembre (apertura) – Notaio Ospedale S. Spirito, Inter Divers., n. 79
SPADACCINI Maddalena (Spadaccina)	1672, 5 ottobre – Michelangelus, CC
SPADACCIOLI Flaminio (-dacciolus)	1679, 26 maggio – Rondinus, CC
SPADARI Maddalena (Spadara)	1660, 26 febbraio – R. Saracenus, CC
SPADE (delle) Giovanni	1660, 27 feb. (ap.) – Lucarellus, Cam.
SPADE (delle) Giovanni	Cfr. Petti delle Spade
SPADONI Santa (Spadona)	1678, 24 aprile – Morus
SPAGNA Francesco Antonio	1674, 6 e 8 (cod.) dic. – Abinantes, CC
SPAGNA Giuseppe	1662, 13 dicembre – Julianus, Gub.ris
SPAGNESI Gregorio (Spagnesius)	1664, 15 settembre – Paccichellus, CC
SPAGNI Flaminia (de Spagnis)	1672, 10 ottobre – Abinantes, CC
SPAGNOLETTI Tullio (Spagnolettus)	1664, 28 agosto – Novius, CC
SPALLA Elisabetta	1668, 13 gennaio (cod.) – Novius, CC
SPALLA Lucia	1668, 13 gennaio (cod.) – Novius, CC
SPALLA Maddalena	1668, 13 gennaio (cod.) – Novius, CC
SPANI Angelo (Spanus)	1676, 18 mar. (cod.) – Angeluccius, AC
SPARAGLINI Filippo (Sparaglinus)	1660, 13 gennaio – de Sanctis, Vic.
SPARAGNINI Ottavia (Sparagnina)	1662, 30 gennaio – Bonannus, CC
SPARAZIANI Ottavio (Sparatianus)	1668, 21 gennaio – Serantonius, AC
SPASIANI Angela Maddalena	1667, 13 ottobre – A. Octavianus, A.C.
SPATIANA, Spatianus	Cfr. Spaziani
SPAVENTA Dorotea	1675, 9 dic. (cod.) – Mazzeschus, AC
SPAZIANI Anna Bernardina (-tiana)	1660, 21 giugno – Valentinus, C.C.
SPAZIANI Camilla (Spatiana)	1676, 2 luglio – Eusebius
SPAZIANI Paolo (Spatianus)	1672, 30 genn. (cod.) – Moninus, Cam.
SPE Margherita	1678, 5 dicembre – Faventinus, CC
SPECCHI	Cfr. Specola
SPECOLA Michele Giacinto (Spicula)	1662, 21 gennaio – Rondinus, CC
SPEI Margherita fu Orazio	1667, 12 giugno – Valentinus, CC
SPERA CITTADINI Clara	1677, 31 gennaio – Rondinus, CC

SPERA Clara	1672, 27 settembre – Cons. Floren.
SPERA Clara, m. di Angelo Cittadini	1671, 5 marzo – Rondinus, CC
SPERANDIO Dorinzio (Sperandeus)	1672, 22, 23 (cod.) dic. – Abinantes,CC
SPERANDIO Vincenzo (Sperandeus)	1677, 3 aprile – Oddus, CC
SPERANZA Baldassarre (Sperantia)	1675, 27 novembre – Rondinus, CC
SPERANZA Cecilia (Sperantia)	1668, 5 novembre – P. Saracenus, CC
SPERANZA Cecilia (Sperantia)	1672, 10, 11 febbraio – Eusebius, CC
SPERANZA Cecilia (Sperantia)	1674, 29, 30 marzo – Eusebius, CC
SPERANZA Giovanni Paolo (Sperantia)	1673, 22 marzo (consegna) e 19 aprile (apertura) – Vipera, CC
SPERANZA Marco Antonio (-rantia)	1671, 5 ottobre (cod.) – Marchettus, CC
SPERANZA Sante (Sperantia)	1679, 12 giugno – Faventinus, CC
Speranza ved. Giacomo de Caglia, ebrea	1669, 13 gennaio – Hebreorum Bancheriorum
SPERANZA Vespasiano (Sperantia)	1677, 30 novembre – Coletta, CC
SPERDUTI Giuseppe (Sperdutus)	1669, 5 aprile – Martagna, CC
SPERELLI Vittoria (Sperellia)	1677, 4 ottobre – Taddeus, CC
SPERERI Maria (Sperera)	1672, 4 aprile – Rondinus, CC
SPERERI Vittoria (Spereria)	1673, 18 febbraio – Lamparinus, CC
SPERI	Cfr. Spera
SPERONI Anna Cleria (Sperona)	Cfr. Betti Speroni
SPESINI Girolama fu Simeone	1666, 23 giugno – Bonannus, CC
SPICAROLI Francesco (Spicarolus)	1670, 4 agosto – Succ. Martagna, CC
SPICCIATI Anna Maria (Spicciata)	1678, 11 gennaio – Succ. Novius, CC
SPIGA Faustina	1660, 6 luglio – Rondinus, CC
SPIGAROLI	Cfr. Spicaroli
SPINA (de) Agnese	1667, 15 lug. (ap.) – Consolatus Floren.
SPINA Erminio	1658, 15 dicembre – P. Viridis
SPINA Erminio	1662, 16 marzo – Serantonius, AC
SPINA Erminio	1663, 3 maggio (ap.) – P. Viridis
SPINA Giuseppe	1672, 24 settembre – Franciolus, CC
SPINELLI Nicola Antonio (Spinellus)	1673, 16 e 22 maggio - Rossellius, CC
SPINELLI Potenziana (de Spinellis)	Cfr. Romanelli Spinelli
SPINELLI Zaccaria (Spinellus)	1663, 20 giugno – Rondinus, CC
SPINOLA	Cfr. Pinula
SPINOLA Ortenzia (Spinula) (Ill.ma)	1659, 7 ott. (cod.) – Simoncellus, AC
SPINOLA RAGGI Ortenzia (Spinula)	1661, 23 dicembre – Simoncellus, AC
SPINOLLI Lorenzo (Spinollus)	1666, 26 ottobre – Antonettus, CC
SPINOSI Sebastiano	1662, 13 agosto – Simoncellus, AC
SPINULA	Cfr. Spinola
SPIRITI Barbara (Spirita)	1677, 13 marzo – Rondinus, CC
SPIRITI Barbara (Spirita)	1677, 13 dicembre – Rossellius, CC
SPIRITI Brigida (de Spiritibus)	1658, 10 aprile – F. Lucarellus, C.C.
SPIRITI Brigida (de Spiritibus)	1659, 2 maggio – F. Lucarellus, C.C.
SPIRITI Brigida (de Spiritibus)	1661, 4 marzo – J. Sabutius, C.C.
SPIRITI Brigida (de Spiritibus)	1661, 20 dicembre – J. Sabutius, C.C.
SPIRITI Brigida (de Spiritibus)	1664, 8 e 9 (codicilli) maggio – Franciolus, C.C.
SPIRITI Giuseppe (Spiritus)	1667, 18 maggio – Rondinus, CC
SPIRITI Giuseppe (Spiritus)	1677, 26 aprile – Rondinus, CC
SPIRITI Orazio (Spiritus)	1668, 14 mar. (ap.) – Pasqualutius, CC
SPIRITO Michele (Spiritus)	1668, 13 settembre – Petrocchius, AC
SPIRITUALI Cesare (Spiritualis)	1665, 14 aprile – P. Viridus, CC
SPIRITUALI Giovanna (de Spiritualis)	Cfr. Giovannini Spirituali
SPONTI Faustina (Sponta)	Cfr. Busconi Sponti
SPONTONI Costantino (Spontonus)	1661, 6 agosto – Gazzinus, C.C.
SPONTONI Costantino (Spontonus)	1672, 20 novembre – Colettus, CC
SPOTORNI Caterina (de Sputurnis)	Cfr. Chiavarini Spotorni
SPUTURNIS (de)	Cfr. Spotorni

SQUAROLINI MORONI Maria Angela (Squarolina)	1661, 17 febbraio – Antonettus, CC
SQUARTA Maddalena	1675, 24 luglio – Bonannus, CC
STACCHINI Carlo (de Stacchino)	1667, 4 settembre – Caiolus, CC
STACCIONI Lorenzo (Staccionus)	1665, 7 luglio (ap.) – Lucarellus, CAS
STACCONI Agata (Staccona)	1688, 1 marzo – Cons. Floren.
STAFFIERI Ippolita (Staffiera)	1677, 27 luglio – Faventinus, CC
STAFILANI Giovanni (Stafilanus)	1664, 7 giugno – Palutius, AC
STAGGI Caterina (Staggia)	1664, 9 luglio – Vannuccius, CA
STAGGI FERRARI Francesca (Staggia)	1675, 31 agosto – Mancinellus, CC
STAGGI Francesca (Staggia)	1679, 28 agosto – Saracenus, CC
STAGGI Ignazio (Staggius)	1670, 17 ottobre – Mancinellus, CC
STAGGI Pietro (Staggius)	1660, 4 mar. (cod.) – Paccichellus, CC
STAGGI Pietro (Staggius)	1659, 18 settembre – Paccichellus
STAGGI Pietro (Staggius)	1661, 25 settembre (cod.) – Pacichellus
STAGGI Pietro (Staggius)	1663, 22 aprile – Paccichellus, CC
STAGI Giovanni (Stagius)	1676, 9 gennaio – Gothus, CC
STAGI Pietro (Stagius)	1659, 21 giugno (rest.) – Paccichellus
STAIN Adriana	1670, 12 novembre – Gerardinus, Vic.
STALLA Domitilla	1656, 28 marzo – Nesinus, CC
STAMPA Camillo	1664, 23 (codicilli) e 24 (apertura) gennaio – Serantonius, A.C.
STAMPA Giovanni Andrea	1674, 10 agosto – Serantonius, AC
STANCHI Laura (de Stanchis)	Cfr. Comestabili Stanchi
STANCHI Laura (Stanca)	1663, 24 febbr. (ap.) – Valentinus, CC
STANCHI Luca (Stanchus)	1676, 3 maggio – Rondinus, CC
STANCHI Michele (Stanchius)	1668, 10 (codicilli) e 11 (apertura) luglio – Simius, Vic.
STANFOVER Giovanni Giorgio	1671, 28 febbraio – Rondinus, CC
STANGHELLINI Domenico (-linus)	1674, 7 agosto (ap.) – Rondinus, CC
STANGONI Barbara (Stangona)	1662, 10 gennaio – Rondinus, C.C.
STANTELLI Domitilla (Stantella)	1660, 26 gennaio e 4 febbraio (apertura) – Massarius, CC
STANTELLI Girolamo Giuseppe (-llus)	1677, 22 novembre – Martolus, Vic.
STANTELLI Serafina (de Stantellis)	Cfr. Pasquecci Stantelli
STANTIANA	Cfr. Stanziani
STANTIANI Anna (Stantiana)	1667, 28 maggio – Rondinus, C.C.
STANZIANI Anna (Stantiana, -nziana)	1665, 27 agosto – Rondinus, C.C.
STASI Giulio (Stasius)	1679, 7 aprile – Caiolus, CC
STATERA Olimpia	1664, 11 settembre – Rondinus, CC
STATERA Olimpia	1667, 20 giugno – P. Saracenus, CC
STATI Francesco (Statius)	1675, 20 marzo – Colettus, CC
STEFANELLI Vittoria (Stephanella)	1666, 31 maggio – Petruccius, AC
STEFANI Andrea (de Stephanis)	1664, 10 gennaio – Rondinus, C.C.
STEFANI Angela (de Stephanis)	1664, 24 gennaio – Paccichellius
STEFANI Antonio fu Loreto (Stephanus)	1664, 21 agosto – G.B. Rondinus, C.C.
STEFANI Caterina fu Fulvio(Stephani)	1679, 22 marzo – Bonannus, CC
STEFANI Domenico (Stephani)	Cfr. Lucia moglie
STEFANI Lucia fu Domenico (-phani)	1672, 7 aprile – Eusebius, CC
STEFANI Margherita fu Settimio (Stephani)	1678, 8 novembre – Faventinus, CC
STEFANI Maria Pacifica fu Giovanni (Stephani)	1677, 20 ottobre – Rossellius, CC
STEFANINI Alessandro (Stephaninus)	1679, 8 febbraio – Rondinus, CC
STEFANINI Stefano (Stephaninus)	1660, 4 ottobre – Rondinus, CC
STEFANO (de) Arcangelo (de -phano)	1677, 24 novembre – Rossellius
STEFANO (de) Lorenzo (de Stephano)	1661, 16 giugno – Novius, CC
STEFANONI Giorgio (Stephanonius)	1668, 28 feb. (cod.) – Octavianus, AC

STEFANONI Pietro (Stephanonius)	1661, 15 luglio (cod.), 16 ottobre (cod.) e 3 dicembre (ap.) – Moiranus, CC
STEFANONI Pietro (Stephanonius)	1666, 28 aprile – Rondinus, CC
STEFANONI Pietro (Stephanonus)	1673, 27 luglio – Abinantes, CC
STEFANORI Porzia (Stefanoria)	1659, 6 settembre – Marchettus
STEFANUCCI Angela (Stephanuccia)	1678, 7 dicembre – Faventinus, CC
STEFANUCCI Brigida (Stephanuccia)	1675, 19 gennaio – Lamparinus, CC
STELLA Costantina	1661, 23 novembre – Florellus, Vic.
STELLA Domenico	1663, 23 e 24 (codicilli) dicembre – Bartolus, Burgi
STELLA Francesca	Cfr. Marini Stella
STELLA Francesca	1678, 12 gennaio – Rondinus, CC
STELLA Fulvia Felice	1664, 9 gennaio – Octavianus, AC
STELLA Fulvia Felice	1670, 18 genn. (cod.) – C. Novius, CC
STELLA Fulvia Felice	1670, 16, 18 (cod.) gen. – Florellus, AC
STELLA Giuseppe	1678, 24 nov. (ap.) – Colettus, CC
STELLA Giustina	1660, 27 luglio – Contuccius, CC
STELLA Giustina	1666, 15 ottobre – Contuccius, CC
STELLA Isabella (de Stellis)	Cfr. Cenci Stella
STELLA Maria Antonia	Cfr. de Rubeis Stella
STELLA Sebastiano (Estella)	Notaio pubblico
STELLI Isabella (de Stellis)	Cfr. Cenci Stella
STELLINI Domenica	1661 (1660), 28 dicembre – Novius, CC
STEPHANELLA	Cfr. Stefanelli
STEPHANI, de Stephanis, Stephanus	Cfr. Stefani
STEPHANINUS	Cfr. Stefanini
STEPHANO (de)	Cfr. de Stefano
STEPHANONIUS, Stephanonus	Cfr. Stefanoni
STEPHANUCCIA	Cfr. Stefanucci
STERLINA Lucrezia	Cfr. Bauci Sterlina
STERPA Plautilla	1664, 16 e 17 nov. – Massarius, CC
STIVANI Carlo (Stivanus)	1678, 24 gennaio – Palutius, AC
STIVANI Caterina (Stivana)	1662, 26 gennaio – Moiranus, C.C.
STIVANI Caterina (Stivana)	1664, 15 agosto – Jacopinus, CC
STOCCHETTI Giacomo (Stocchettus)	1664, 27 settembre (codicilli) e 31 ottobre (apertura) – Antonettus, CC
STOCCHI Faustina (Stoccha)	1660, 8 novembre – Caiolus, CC
STOCCHI Faustina (Stoccha)	1660, 15 novembre – P. Saracenus, CC
STOCCHI Giuseppe (Stocchius)	1662, 24 novembre – Paccichellus, CC
STONGHI Margherita (Stonghia)	1663, 15 aprile – Viridus, CC
STORIA Faustina (Istoria)	1661, 29 gennaio – Succ. Pizzutus, CC
STORIONI Francesca (de Sturionibus)	1674, 20 giugno (cod.) – Palutius, AC
STORIONI VALENTINI Anna Maria (Sturiana, Sturiona)	1672, 12 e 21 (codicilli) giugno – de Benedictis, CC
STORNI Giacomo (Sornius)	1676, 23 dicembre – Rossellus, CC
STRACCHI Paola (Straccha)	1670, 14 apr. (d.c.m.) – F. deCarolis,CC
STRACCI Paola (Stracca)	1670, 14 aprile – F. de Caiolis, CC
STRACCIONI Domenico (Straccionus)	1677, 7 luglio – Inter parocos
STRADA Francesco	1670, 17 maggio – P. Saracenus, CC
STRADELLA Cesareo	1662, 10 feb. (cons.cod.) – Curtus, A.C.
STRADINI Francesca (Stradina)	1678, 6 ottobre – Rondinus, CC
STRADINI Francesca (Stradina)	1679, 18 luglio – Rondinus, CC
STRAUB Vittoria	1673, 23 novembre – Vipera, CC
STRELLAR Andrea	1671, 8 agosto – Massarius, CC
STRENGUCCI Caterina (Strenguccia)	1675, 10 mar. – Succ.Michelangelus,CC
STRINA Caterina	1675, 16 febbraio – Novius, CC
STRINA Filippo	1677, 20 agosto – Novius, CC
STRINATI Flaminia	1676 (1675), 30 dic. – Rondinus, CC
STROPPI Angela (Stroppa)	1666, 10 sett. – Pasquaruccius, C.C.
STROZZI Brigida (Strozzia)	1670, 16 maggio – Eusebius, CC

STROZZI Luigi (Strozzius)	1664, 26 genn.(rest.) – Petruccius, A.C.
STROZZI Maria (Strozzia)	Cfr. Martelli Strozzi
STROZZI Romana (de Strozzis)	1661, 17 agosto – Rondinus, CC
STUCCHETTI Elisabetta (de -chettis)	Cfr. Bellucci Stucchetti
STUGUS Giovanni	1674, 9 marzo – de Benedictis, CC
STURABOTTE Bernardina (o Cirilla)	1671, 6 aprile (apertura) – Novius, CC
STURABOTTE Bernardina Cirilla	Cfr. Cirilli Sturabotte
STURABOTTE Cirilla	1670, 17 gennaio – C. Novius, CC
STURABOTTI Bernardina	1670, 15 dic. (cod.) – C. Novius, C.C.
STURABOTTI Bernardina (Sturabotte)	1670, 17 gennaio – C. Novius, C.C.
STURABOTTI Cirilla	1670, 15 dicembre (cod.) – C. Novius
STURIANI	Cfr. Storioni
SUARDI CIAMPINI Caterina (Suarda de Ciampinis)	1664, 9 agosto – Michelangelus, CC
SUARDI Giovanni Antonio (Suardus)	1664, 15 giu. (cod.) – R. Saracenus, CC
SUBIANI Antonia (Subiana)	1669, 4 settembre – Novius, C.C.
SUBRITI Pietro Antonio (Subritii)	Cfr. Risolea vedova
SUCCETTI Giovanni (Succettus)	1660, 16 ottobre – Abinantes, CC
SUCCINI Piera (Succina)	1662, 13 gennaio – Paccichellus, CC
SUCCURSIS (de)	Cfr. Soccorsi
SUDOLI Maddalena (Sudola)	1678, 4 gennaio – Eusebius, CC
SUGAMANI Domenico (Sugamaneus)	1660, 16 luglio – Moiranus, CC
SUGAMELE Lorenza	1667, 9 dicembre – F. Caiolus, CC
SUGARINI Francesca (Sugarina)	1679, 14 gennaio – Pasquaruccius, CC
SUNNACK Salomone	1659, 9 ottobre – Caiolus, CC
SUNSONERDA Domenica	1668, 14 febbraio – Simius, Vic.
SUOLGHER Filippo	1672, 5 giugno – Sec.rii Cam.
SUPERCHI Maddalena (de Superchis)	Cfr. Buttelli Superchi
SUPPONENTI Lorenzo (Supponentes)	1676, 1 gennaio – Faventinus, CC
SURDI Agnese (de Surdis)	1671, 22 febbraio – Heb. Bancherior.
SURDONUS	Cfr. Sordoni
Susanna fu Giorgio, da Mareno	1667, 8 dicembre – de Angelis, Cam.
SUSENI Faustina (Susena)	1673, 11 novembre – Abbatonius, CC
SUSENI Faustina (Susena)	1674, 17 febbraio – Abbatonius, CC
SUTTILIS	Cfr. Sottili
SVIZZERI	Cfr. Sguizzari
TABANELLI Gaspare (Tabanella, Tabanellius, Tabanellus)	Notaio dell'Auditore di Camera
TABANELLI Giovanni Battista (Tabbanella)	1678, 5 dicembre – Rondinus, CC
TABANELLI Giuseppe (Tabanellus)	1673, 15 novembre – Rossellus, CC
TABANTI Angela	1678 (1677), 29 dicembre – (codicilli) Cagnaronus
TABBANELLA	Cfr. Tabanelli
TABOSI Domenico (Tabosius)	1660, 17 luglio – Burgi
TABULATI Simone (Tabulatius)	1664, 13 gennaio – R. Saracenus, CC
TABULAZI Ippolito (Tabulatius)	1675, 21 maggio – Colettus, CC
TABUSIER Giovanni	1664, 12 luglio – Rondinus, CC
TACCHI Lucia (Tachi)	1662, 16 agosto - Burgi
TACCHINI	Cfr. Taschini
TACCHINI Margherita (Tacchina)	1662, 2 novembre – Michelangelus, CC
TACCHINI Margherita (Tacchina)	1666, 4 febbraio – Contuccius, CC
TACCHINI Margherita (Tacchina)	1669, 17 febbraio – Contuccius, CC
TACCHINI Margherita (Tacchina)	1677, 2 giugno – G. de Oddis, CC
TACCHINI Margherita (Tacchina)	1679, 7 dicembre – Saracenus, CC
TACCHINI Nunzia (Tacchina)	1671, 13 aprile – Rondinus, CC
TACCIANI Pietro (Taccianus)	1652, 24 agosto (cod.) – Morus
TACCIANI Pietro (Taccianus)	1656, 26 ottobre (cod.) – Morus
TACCIODI Matteo (Tacciodus)	1666, 22 gennaio – Succ. Gazzinus, CC
TACCONI Angela fu Simone (-conia)	1667, 16 giugno – Michelangelus, C.C.

TACCONI Barbara (Taccona)	1660, 19 sett. (cod.) – Abinantes, C.C.
TACCONI Francesca (Taccona)	1676, 31 agosto – Novius, CC
TACCONI Girolamo (Tacconus)	1673, 17 luglio – Colettus, CC
TACHI	Cfr. Tacchi
TADDEI ... (Taddeus)	Notaio della Curia Capitolina
TADDEI Elena	1671, 23 gennaio – Vannius, CC
TADDEI Mario (Taddeus)	1666, 19 ottobre – Palutius, CC
TADDEI Pietro (Taddeus)	1679, 14 novembre – Rondinus, CC
TADDEI Prudenza	1667, 25 gennaio – Lucarellus, CC
TADINI Angelo (Tadinus)	1678, 22 giugno – Morus, CC
TADRI Pietro	1673, 6 aprile – Tullius, CC
TAEVUS (?) Francesco	1659, 24 novembre – Vipera, CC
TAGIANI Antonio	Cfr. Antonelli Tagiani
TAGLIABOVE Margherita	1676, 15 aprile (codic.) – Novius, CC
TAGLIABOVE Margherita	1676, 27 (codicilli) 30 (codicilli) e 30 (apertura) apr. – Malvetius, AC
TAGLIABOVE Margherita	1676, 30 aprile – Vannius, CC
TAGLIACARNE Angelica	1668, 18 giugno – Simoncellus, A.C.
TAGLIACARNE Prospero	1661, 5 gennaio (ap.) – Bonannus, CC
TAGLIAFERRI Carlo (Tagliaferrus)	1675, 27 febbraio (ap.) – Florellus, AC
TAGLIAFERRI Torquato (-gliaferrus)	1664, 17 novembre – Simoncellus, AC
TAGLIAFERRO Giovanni Bernardino	1668, 19 settembre – P. Saracenus, CC
TAGLINI Porzia (Taglina)	1661, 20 giugno (cod.) – Curtus, AC
TAGLINI Porzia (Taglina)	1661, 6 nov. (cod.) – Octavianus, AC
TAGLINI Porzia (Taglina)	1663, 30 ago. (2 cod.) – Octavianus,AC
TAGLINI Porzia (Taglina)	1666, 18 gennaio e 21 aprile (apertura) – Octavianus,AC
TAGLIONI Livio (Taglionus)	1673, 18 maggio – Marchettus, CC
TAIEVI Domenico (Taievius)	1679, 23 aprile – Rossellius, CC
TAILETTI Antonio (Tailettus)	1660, 15 dicembre – Vipera, C.C.
TALERCI Ferdinando	1666, 25 novembre – R. Saraceni, CC
TALERCI Francesca	1666, 25 novembre – R. Saracenus, CC
TALOCCI Oliva (Taloccia)	1666, 7 aprile – Rondinus, CC
TALONI Brigida (Talona)	Cfr. Lattanzi Taloni
TALOTTI Anna (Talotta)	1670, 8 ottobre – Tullius, C.C.
TAMANTI Giacomo (Tamantes)	1663, 5 luglio – Rondinus, CC
TAMANTI Giacomo (Tamantus)	1663, 19 agosto – Rondinus, CC
TAMARELLI Andrea (Tamarellus)	1669, 13 maggio – Mazzescus, A.C.
TAMBALLONI Giuseppe (-ballonus)	1676, 27 gennaio – Rossellius, CC
TAMBOLINI Caterina (Tambolina)	1670, 22 sett. (cod.) – T. Palutius, AC
TAMBOLINI Girolamo (Tambolinus)	1670, 22 sett. (cod.) – T. Palutius, AC
TAMBURRINI Porzia (Tamburrina)	1667, 30 mar. (cod.) – F. de Caiolis, CC
TAMBURRINI Porzia (Tamburrina)	1669, 8 aprile – F. Caiolus, CC
TAMBURRINI Porzia (Tamburrina)	1671, 12 maggio – Eusebius, CC
TAMBURRINI Stefano	1672, 4 giugno – Vannius, CC
TAMBURRONI Rocco (Tamburronus)	1676, 30 aprile – Pinus, Vic.
TAMURRI Andrea	Cfr. Margherita fu Giovanni moglie
TAMUS Martino	1666, 25 marzo – Lamparinus, CC
TANARI Ercole	1662, 25 giugno - Ripetta
TANARI Vincenzo (Tanarus)	1671, 11 marzo – Paccichellus, CC
TANCI (Tancus)	Cfr. Tani
TANCIONI Brigida (Tanciona)	1674, 6 febbraio – Rondinus
TANCUS	Cfr. Tanci
TANI Domenico (Tanius)	1673, 20 giugno – Cons. Flor.
TANIUS	Cfr. Tani
TANTI Agnese (de Tantis)	1675, 27 agosto – Colettus, CC
TANTI Pasquale	1673, 8 ottobre – Petrocchius, AC
TARABURELLI Caterina	Cfr. Rosati Taraburelli
TARABUSI Marta (Tarabusia)	1678, 31 luglio – Saracenus, CC
TARALLI Francesco (Tarallus)	1674, 3 febbraio – Antonettus, CC

TARANI (de) Antonio, Fr. Ord. S. Francesco	1672, 8 novembre – Pacichellius
TARANI Francesco Maria (Taranus)	1675, 18 settembre – Bonannus, CC
TARAVAZZA Michelangelo	1661, 5 agosto – Paccichellus, CC
TARDIU Giuseppe	1678, 6 ottobre – Antonettus, CC
TARDUCCI Sebastiano (Tarduccius)	1664, 15 febbraio (cod.) – Appellat.
TARDUINI (Tarduinus)	Cfr. Carducci
TARGONI Caterina (Targona)	1664, 6 aprile – Succ. Camillus, CC
TARIGHI Giacomo (Tarigus)	1661, 20 ottobre – Tullius, CC
TARISCIOTTI Lelio (Tarisciottus)	1669, 15 dicembre – Pinus, Vic.
TARISCIOTTI Lelio (Tarisciottus)	1670, 24 agosto – Bonifatius, CC
TARISI Giglio (Tarisius)	1677, 28 gennaio – Novius, CC
TARLATI VITALI Beatrice (Tarlata)	1673, 26 giugno – Colettus, CC
TARLAZZI GUERRI Girolama (-azza)	1662, 25 ottobre – Rondinus, CC
TARMI Giacomo	1661, 14 agosto – Simius, Vic.
TAROCCHI Gaspare (Tarrocchus)	1679, 7 agosto – Abinantes, CC
TAROCCHI Gaspare (Tarrocchus)	1680, 6 maggio (cod.) – Abinantes, CC
TARPONI Antonio (Tarponus)	1667, 24 novembre – Appellationum
TARQUINI Francesco Antonio (-nius)	1666, 15 aprile – P. Saracenus, CC
Tarquinia fu Gaspare fu Girolamo	1659, 22 novembre – Pizzutus, CC
TARROCCHUS	Cfr. Tarocchi
TARTAGLIA Alessandro	1679, 1 febbraio – Antonettus, CC
TARTAGLIA Margherita (Tartalia)	1663, 30 luglio (cod.) – Inter parochos
TARTAGLIA Margherita Eugenia	1664, 12 gennaio – Julianus, Gub.ris
TARTAGLIA Prospero	1676, 26, 28 maggio e 15 dicembre – Coletta, CC
TARUGI Carlo (Tarugius)	1672, 5 maggio – Franciolus, CC
TARULLI Giacinto (Tarullus)	1678, 13 novembre – Vannius, CC
TASCHINI	Cfr. Tacchini
TASCHINI Nunzia (Taschina)	1669, 22 sett. (cod.) – G.B. Rondinus
TASCHINI Nunzia (Taschina)	1671, 7 luglio (apert.) – Rondinus, CC
TASINARIA	Cfr. Tassinari
TASSI Antonio (Ill.mo de Tassis)	1673, 23 marzo – Coletta, CC
TASSI Bartolomeo (Tassus)	1671, 10 ottobre – Rondinus, CC
TASSI Ersilia (de Tassis)	1665, 9 dic. (ap.) – Marchettus, CC
TASSI Ersilia (Ill.ma) (de Tassis)	1661, 31 ottobre – Marchettus, CC
TASSI Giuseppe (Tassus)	1675, 11 nov. – Riccius, Cons. Flor.
TASSI Sulpizia (de Tassis)	Cfr. Vitelleschi Tassi
TASSINARI Anna Cecilia (Tassinaria)	1659, 4 sett. (ap.) – Antonettus, C.C.
TASSINARI Cecilia (Tassinaria)	1659, 22 gennaio – Pasquettus, A.C.
TASSINARI Maria (Tasinaria)	1669, 24 dicembre – Eusebius, CC
TASSO	Cfr. Tassi
TASSUS	Cfr. Tassi
TATTI Giovanni Giacomo (Tattus)	1675, 15 luglio (apertura) – Succ. Michelangeli, CC
TATTUS	Cfr. Tatti
TAURELLIUS, Taurellus	Cfr. Torelli
TAURIGI Antonia (Taurigia)	1672, 17 marzo – Rossellius, CC
TAURINUS	Cfr. Torini
TAURUS	Cfr. Toro
TAVANETTI Maddalena (Tavanetta)	1673, 12 ottobre – Abinantes, CC
TAVANI Claudio (Tavanus)	1675 (1674), 30 dicembre –Colettus,CC
TAVANI Claudio (Tavanus)	1676 (1675), 30 dic. – Colettus, CC
TAVANI Pietro (Tavanus)	1666, 19 ott. (cod.) – Paccichellus, CC
TAVANI Pietro (Tavanus)	1668, 30 apr. (cod.) – Malvetius, Cam.
TAVANI Pietro (Tavanus)	1669, 27 febbraio – Palutius, AC
TAVERNA Caterina	Cfr. Palazzi Taverna
TAVERNA CHIACCONI Elena	1677, 19 maggio – Rondinus, CC
TAVOLACCI Lucrezia (Tavolaccia)	1679, 20 settembre – Eusebius, CC
TAVOLAZI, Tavolazzi	Cfr. Tabulati, Tabulazi

TAVOLDI Pietro Antonio (Tavoldus)	1672, 7 giugno – Novius, CC
TAVONI Barbara (Tavona)	1661, 2 giugno (cod.) – Burgi
TAVORA (de) et SOUSA Margherita	Cfr. Melchiorri de Tavora et Sousa
TECCHI Domenica (Thecchia)	1670, 28 marzo – Monaldus, AC
TEDELLINI Marta (Tetellina)	1665, 10 e 23 febbraio – Rondinus, CC
TEDESCHI Andrea (Thedeschi)	1663, 5 ottobre – Antonettus, C.C.
TEDESCHI Andrea (Thedeschus)	1656, 28 ott. (cod.) – Antonettus, C.C.
TEDESCHI Antonio (Thodescus)	1670, 8 luglio – Eusebius, CC
TEDESCHI Barbara (Todescha)	1666, 22 novembre – Abinantes, C.C.
TEDESCHI Barbara (Todescha)	1669, 29 marzo – Abinantes, C.C.
TEDESCHI Bellaflore, ebrea (Todescha)	1668, 24 agosto – Pinardus, Ebrei Banc.
TEDESCHI Domenico (Todeschus)	1673, 7 ott. (ap. cod.) – Palutius, AC
TEDESCHI Margherita (Todesca)	1677, 21 e 21 sett. – Eusebius, CC
TEDESCHI Pietro (Tedescus)	1662, 24 maggio (cod.) e 16 agosto (apertura) –Valentinus,CC
TEDESCHI Sabato (Tedeschus)	1660, 30 giugno – Simius, Vic.
TEDESCHI Salomone (Todeschus)	1665, 24 luglio – Pinus, Vic.
TEDESCHI Salomone (Todescus)	1664, 26 febbraio – de Sanctis, Vic.
TEDESCHI Salomone, ebreo (Thodescus)	1664, 30 luglio – Simius, Vic.
TEDESCHINI Pietro (Todeschinus)	1677, 21 aprile – Faventinus, CC
TEGERONI Giovanni Battista (-nus)	1660, 29 giugno – Curtus, AC
TEGLI Giacoma (Teglis)	1662, 23 novembre – Rondinus, CC
TEGLI Giacoma (Teglis)	Cfr. Orsana Giacomo
TELLI Pietro	1664, 7 maggio – Vipera, CC
TELLOZZI Rossana (Tellozia)	1673, 13 ottobre – de Benedictis, CC
TEMANZI Marco (Temantius)	1674, 2 aprile – Franciolus, CC
TEMANZI Marco (Themantius)	1668, 13 marzo – Franciolus, CC
TEMESI Leonardo (Themesius)	1660, 20 settembre – Pizzutus, CC
TEMESI Nicola Augusto (Themesius)	1671, 12 maggio – Angeluccius
TEMPESTA Camilla	1672, 27 giugno (ap.) – Bonannus, CC
TENA	Cfr. Thena
TENAGLINI Barbara (Tenaglina)	1676, 17 settembre – de Comitibus, CC
TENAGLINI Elisabetta (Tenaglina)	1674, 30 agosto – Colettus, CC
TENAGLINI Marta (Tenaglina)	1675, 24 maggio – Rossellus, CC
TENAGLINI Pietro Paolo (+1660) (Tenaglinus)	Notaio della Curia Capitolina, succeduto da Sabuzi
TENANTIS Tiberia	1671, 17 e 18 (cod.) ott. – Vannius, CC
TENATINI ZEBA VALLE Maria (Ill.ma, Tenatina)	1673, 21 luglio – Novius, CC
TENDARDINI Carlo (Tendardinus)	1671, 15 gennaio – Rondinus, CC
TENDE Giovanni	Cfr. Alessandri Tende
TENETI Vincenza Caterina (Teneta)	1673, 29 settembre – Vannius, CC
TEODOLDI	Cfr. Theodoldi
TEODOLI	Cfr. Theodoli
TEODOLTI Angela (Teodolta)	1668, 8 luglio – Mancinus, C.C.
TEODOLTI Giovanni Battista (Theodoltus)	1673, 30 aprile – Coletta, CC
TEODOLTI Maddalena (Teodolta)	1672, 10 ottobre – Bonannus, CC
TEODOLTI Maddalena (Theodolda)	1672, 12 novembre – Bonannus, CC
TEODORI Cassandra (Theodora)	1662, 24 giugno – Antonettus, C.C.
TEOLI Emilia (Theula)	1679, 22 aprile – Octavianus, CC
TERCHI Antonio (Terchius)	1679, 21 giugno – Faventinus, CC
TERENTILLI Tommaso (Terentillus)	1661, 19 ottobre (apertura) – Pinus, CC
TERENZI Federico (Terrentius)	1660, 9 dicembre (ap.) – Palutius, AC
TERENZI Virginia (de Therentiis)	1659, 26 gennaio – Pizzutus, CC
Teresa fu Onofrio	1661, 29 agosto – Burgi
Teresa fu Onofrio, napoletana	1665, ... - Simius, Vic.
TERI Marco (Terius)	1676, 2 settembre – Gottus, CC

TERIUS	Cfr. Teri
TERMINI CAPUTI Isabella (Termine) (Ill.ma)	1660, 12 gennaio (consegna) – Martagna, CC
TERNA	Cfr. Terni
TERNI Felice (Terna)	1667, 1 giugno – Rondinus, CC
TERNUNZI Clemenza (Ternuntia)	1679, 19 novembre – Viarum
TERPONI Antonio (Terponus)	1660, 19 maggio – Moiranus, C.C.
TERRACINA (de) Isacco	1662, 4 gennaio – Simius, Vic.
TERRACINA Grazia, ebrea	1660, 29 novembre – Caiolus, CC
TERRANI Malca o Regina, ebrea	1667, 8 marzo – Riccius, Gub.ris
TERRANOVA Filippo	1666, 12 novembre – P. Saracenus, CC
TERRENTIUS	Cfr. Terenzi
TERRIBI Giovanni Antonio (Terribius)	1662, 17 novembre (cod.) – Lollius, AC
TERTIA, Tertius	Cfr. Terzi
TERTONI Ascanio (Tertonius)	1664, 29 luglio (ap.) – Vipera, C.C.
TERZENGHI Carlo (Terzenghus)	1672, 11 febbraio – Franciolus, CC
TERZI Achille (Tertius)	1668, 29 agosto (cod.) – Bellus, A.C.
TERZI Achille (Tertius)	1677, 2 ottobre (apertura) – Bellus, AC
TERZI Caterina (Tertia)	1663, 27 nov. (ap.) – Manfredus, C.C.
TERZI Giovanni	1676, 10 agosto – Morus
TERZI Leonardo (Tertius)	1667, 13 settembre – Rignanus, CC
TESENA Lorenza	1665, 29 luglio – Rondinus, CC
TESENA Lorenza (Thesena)	1663, 24 novembre – Rondinus, CC
TESI Antonia (Tesia)	1679, 29 aprile – de Comitibus
TESIA	Cfr. Tesi
TESONI PUGNALA Stefano (Thesoni)	1664, 6 febbraio – Octavianus, AC
TESORATI Ventura (Thesoratus)	1679, 21 maggio – Pacichellus, CC
TESORI Giovanna (de Thesauris)	Cfr. Zaicha Tesori
TESORI Giuseppe (Thesaurus)	1677, 24 luglio (cod.) – Rondinus, CC
TESORI Maria Felice (Thesaura)	1679, 21 aprile (cod.) – Rondinus, CC
TESORI Stefano (Thesaurus)	1669, 11 agosto – Rondinus, CC
TESTA	Cfr. Testi
TESTA (del) Livia	1667, 26 luglio – Michelangelus, CC
TESTA Barbara	1666, 20 maggio – Antonettus, C.C.
TESTA Dianora	1665, 21 marzo – Simoncellus, AC
TESTA Francesca fu Paolo	1660, 30 giugno – Pizzutus, CC
TESTA Fulvio	1661, 16 ottobre (ap.) – Palutius, AC
TESTA Giovanni Battista	1674, 26 luglio – Rondinus, CC
TESTA Lucia	1676, 5 febbraio – Mancinellus, CC
TESTA Lucia	1676, 7 febbraio – Gottus, CC
TESTA Lucia	1676, 2 marzo – Rondinus, CC
TESTA Maddalena	1681, 23 gennaio – Serantonius
TESTA Margherita	1676, 20 marzo – Mancinus, CC
TESTA Marta	1663, 5 agosto – Caiolus, CC
TESTA Michelangelo	1679, 20 giugno (ap.) – Bonannus, CC
TESTA PELAGATTI Marta	1672, 28 marzo – de Benedictis, CC
TESTA Piera	1662, 9 ottobre – Vannuccius, Sen.
TESTA Quintilia	1667, 14 luglio – Succ. Bonannus, CC
TESTA Ruggero	1669, 25 aprile – Succ. Martagna, CC
TESTA Santa	1678, 14 nov. – Pasquaruccius, CC
TESTA SASSI Giulia	1677, 3 luglio – Vannius, CC
TESTA Tarquinia	1660, 27 maggio – Succ. Pizzutus, CC
TESTA Vittoria	1659, 16 luglio – Marchettus, CC
TESTANI Paola Teresa (Testana)	1674, 28 maggio – Rondinus, CC
TESTI	Cfr. Testa
TESTI Gregorio fu Matteo	1670, 31 mar. – M. Michelangelus, CC
TESTINI Giovanni Battista (Testinus)	1665, 30 ott. (cod.) – Paccichellus, CC
TESTORI Ambrogio (Testore)	1671, 23 settembre - Bonannus, CC
TESTORI Ambrogio (Testorius)	1671, 2 novembre – Rossellius, CC
TESTORI Francesco (Testorius)	1660, 23 agosto – Abinantes, CC

TESTORI Giovanni (Testorius)	1676, 25 gennaio – Saracenus, CC
TETELLINA	Cfr. Tedellini
TETI BERNINI Caterina (Tetia)	1673, 17 ottobre – Massarius, CC
TETI Caterina (Tetia)	1662, 5 genn. (ap.) – Contuccius, C.C.
TETI Caterina (Tetia)	Cfr. Bernini Teti
TETI CENCI Maria Francesca	1666, 17 luglio – Gazzinus, CC
TETIA	Cfr. Teti
TEULI	Cfr. Teoli
TEUTONICI Sarra (Theutonica)	1662, 7 gennaio – Pinus, Vic.
TEVENI Giovanni	1677, 22 agosto – Rossellus, CC
TEVINANI Agostina (Tevinana)	1678, 15 agosto – Paccichellius, CC
THEA Nunzia	1661, 21 ottobre – Rondinus, CC
THEA Nunzia	1662, 26 febbraio – Rondinus, CC
THECCHIA	Cfr. Tecchi
THEDESCHI, Thedeschus	Cfr. Tedeschi
THEI Francesca (de Theis)	Cfr. Curti Thei
THEI Lavinia Cecilia	1670, 23 sett. – J.B. Rondinus, CC
THEI Lavinia Cecilia (Thea)	1679, 19 ottobre – Rondinus, CC
THELLOZIA	Cfr. Tellozzi
THEMANTIUS	Cfr. Temanzi
THEMESIUS	Cfr. Temesi
THENA Giovanni Battista	1674, 29 marzo – Simoncellus, AC
THEODOLDI Pietro Ant.(Theodoldus)	1665, 30 maggio (codicilli) – Michelangelus, CC
THEODOLI Angela (Theodola)	1671, 15 aprile – Abinantes, CC
THEODOLI Angela (Theodolda)	1672, 1 agosto (cod.) – Abinantes, CC
THEODOLI Giacomo (Ill.mo) (-dolus)	1667, 22 marzo – Serantonius, AC
THEODOLI MALATESTA Cecilia (Theodola)	1679, 18 dicembre – Serantonius, AC
THEODOLTUS	Cfr. Teodolti
THEODORA	Cfr. Teodori
THERENTIIS (de)	Cfr. Terenzi
THESAURA, de Thesauris, Thesaurus	Cfr. Tesori
THESENA	Cfr. Tesena
THESONI	Cfr. Tesoni
THESORATUS	Cfr. Tesorati
THEULA	Cfr. Teoli
THEUTONICA	Cfr. Teutonici
THIARE Maria	1679, 5 agosto – Novius, CC
THIENE	Cfr. Tieni
THIENE	Cfr. Thena
THIMESIUS	Cfr. Timesi
THIROCCIA	Cfr. Trocci
THODESCUS	Cfr. Tedeschi
THOLOMEI, Tholomeus	Cfr. Tolomei
THOMA	Cfr. Toma
THOMANTIUS	Cfr. Tomanti
THOMASINA, Thomassina, -massinus	Cfr. Tomassini
THOMASIUS, de Thomassis	Cfr. Tomasi
THOMASSELLA, Thomassellus	Cfr. Tomasselli
THOMASSETTUS	Cfr. Tomassetti
THOMATUS	Cfr. Tomati
THOMEA, Thomeus	Cfr. Tomei
THOMEI	Cfr. Tomei
TIANORI Giovanni Batt. (Thianorus)	1674, 18 febbr. (ap.) – Rossellius, CC
TIARE	Cfr. Thiare
TIBALDI Carlo Antonio	1676, 1 aprile – Pasquaruccius, CC
TIBALDOTTI Nicola (Tibaldotta)	1674, 14 marzo – Rondinus, CC
TIBALDUCCI Solindio (Tibalduccius)	1675, 13 genaio (consegna) e 4 febbraio (apertura) – Malvetius, AC

TIBERI Mario (Tiberius)	1675, 18 gennaio – Rossellus, CC
TICTONA	Cfr. Tittoni
TIENI Gaspare (Ill.mo Conte)	1676, 1 marzo (ap.) – Massarius, CC
TILANA	Cfr. Turani
TILANA Anna Maria	1660, 5 o 6 apr. (cod.) – Moiranus,C.C.
Tilla fu Renzo Paolo, vedova	1659, 21 gennaio – Antonettus, CC
TIMESI Nicola Augusto (Thimesius)	1671, 12 maggio – Angeluccius, AC
TIMOTEI Antonio (Timoteus)	1676, 9, 10 nov. – Lamperinus, CC
TINA	Cfr. Tini
TINARELLI Cecilia (Tinarella)	1674, 13 novembre – Rondinus, CC
TINARELLI Celia (Tinarella)	1670, 22 febbraio – G.B. Rondinus, CC
TINCI Giovanni Francesco (Tincius)	1667, 3 settembre – Morus, CC
TINELLI SIMONCELLI Maddalena (Tinella)	1676, 13 gennaio - Petrocchius
TINGHI Antonio	1661, 9 sett. – Michelangelus, C.C.
TINI Elisabetta (Tina)	1661, 4 marzo – Moiranus, CC
TINI Francesca (Tina)	1676, 12 agosto - Gothus, CC
TINTA	Cfr. Tinti
TINTI Giorgio (Tintus)	1667, 4 agosto – Succ. Martagna, CC
TINTI Maddalena (Tinta)	1666, 8 gennaio – Colavanus, CC
TINTINELLI Bartolomeo (Tintinellus)	1675, 21 aprile – Rondinus, CC
TINTONI Ludovico (Tintonus)	1665, 11 gennaio – Abinantes, CC
TINTOZI Isabella (Tintotia)	1665, 3 gennaio – Angeluccius, AC
TINTOZZI Filantero (Tintozzius)	1659, 4 dicembre – Pizzutus, CC
TINTUS	Cfr. Tinti
TIRABOCCE	Cfr. Tiribocci
TIRIBOCCI Francesco (Tiriboccius)	1675, 17 aprile – Faventinus, CC
TIRIET Margherita	1679, 6 maggio – Rondinus, CC
TIROCCHI Domenica (Tirocca)	1662, 25 maggio – Gazzinus, CC
Tisba fu Domenico, romana	1672, 8 agosto – Rondinus, CC
TITI	Cfr. Teti
TITI Carlo (Titius)	1678, 27 novembre – Colettus, CC
TITI Giovanni Felice fu Martino (Titii)	1662 (1661), 30 dic. – Gazzinus, CC
TITI Martino (de Titio)	1661, 29 luglio – Succ. Gazzini, CC
TITI Valeriano (de Titis)	1665, 3 aprile – Franciolus, CC
TITI Vincenza fu Orazio	1670, 29 agosto – F. Franciolus, CC
TITII	Cfr. Titi
TITIO (de)	Cfr. Titi
TITIS (de)	Cfr. Titi
TITIUS	Cfr. Titi
TITOLO Bartolomeo (Titulus)	1670, 11 lug.– O. Riccius, Cons. Floren.
TITONI	Cfr. Tritoni
TITTONI Biagio (Tittone)	1661, 8 novembre – Vipera, C.C.
TITTONI Leandro (Tittonius)	1662, 19 novembre e 2 dicembre (codicilli) – F. Caiolus, CC
TITTONI Leandro (Tittonus)	1661, 25 agosto (rest.) – Caiolus, CC
TITULUS	Cfr. Titolo
TIZI, Tizio	Cfr. Titi
TIZZOLI Caterina (Tizzola)	1678, 15 ottobre – Rossellus, CC
TOBIA Caterina	1662, 6 aprile – Florellus, A.C.
TOCCHETTI Angela (Tocchetta)	1679, 4 ottobre – Saracenus
TOCCHI Clara (de Tocchis)	1662, 9 agosto – Marchettus, C.C.
TOCCHI Faustina	1662, 1 dicembre – Sabutius, CC
TODESCA, Todescha, Todeschus	Cfr. Tedeschi
TODESCHINUS	Cfr. Tedeschini
TODINI Alceo (Todinus)	1670, 16 giugno – Simius, Vic.
TODINI Claudio (Todinus)	1678, 1 dicembre – Vannius, CC
TODINI Margherita (Todina)	1680, 23 febbraio – Colettus, CC
TODINI Virginia (Todina)	1664, 24 luglio – Martagna, CC
TODIS (de)	Cfr. Caporali de Todis

TODIS (de) Luigi	1665, 23 febbraio – Bonannus, C.C.
TOFANI Angelo (de Tofanis)	1661, 10 aprile – Paccichellus, C.C.
TOFANI Francesco (Tofanus)	1668, 2 febbraio – Fecchius, AC
TOFANI Ortenzio (Tofanus)	1661, 24 luglio – Palutius, AC
TOGNALI Elisabetta Elena (Tognalis)	1677, 25 aprile – Antonettus, CC
TOGNANDI Tommaso (Tognanda)	1672 (1671), 29 dicembre - Simius, Vic.
TOIR Mariano	1663, 30 gennaio – Succ. Gazzinus, CC
TOLOMEI Carlo (Tholomeus)	1665, 21 dicembre – Rondinus, CC
TOLOMEI Filippo Maria (Tolomeus)	1668, 5 aprile (donatio causa mortis) – Abinantes, CC
TOLOMEI Francesco (Tholomeus)	1674, 20 giugno – Eusebius, CC
TOLOMEI Giovanni Batt. (Thlomeus)	1664, 25 ott. (cod.) – Contuccius, CC
TOLOMEI Giovanni Battista (Tholo-)	1667, 3 settembre – Contuccius, CC
TOLOMEI Giovanni Francesco (Tholomeus)	1672, 3 marzo (ap.) – Cons. Flor.
TOLOMEI Girolama fu Giovanni Francesco (Tholomei)	1667, 3 settembre – Abinantes, CC
TOLOMEI Giuseppe (Tolomeus)	1662, 12 giugno – Abinantes, CC
TOMA Giovanni fu Bernardino (Thoma)	1668, 18 settembre (cons.) – Caninus, Appell.
TOMACELLI Laura (Ill.ma)	1659, 30 aprile – Manfredus, CC
TOMANTI Scipione (Thomantius)	1670, 23 maggio – J.M. Massarius, CC
TOMASI Gaspare (Thomasius)	1669, 5 ott. (cod.) – Consol. Florent.
TOMASI Giovanni (Tomasius)	1661, 23 luglio e 10 agosto – Paccichellus, CC
TOMASI Giovanni Tommaso (cavaliere, de Tomasiis)	1676, 3 novembre – Lamparinus, CC
TOMASI Pamfilio (Thomasius)	1671, 14 e 15 (cod.) nov. – Palutius, AC
TOMASINA, de Tomasinis	Cfr. Tomassini
TOMASSELLI Alessio (Thomassellus)	1675, 22 agosto (codicilli) – Michelangelus, CC
TOMASSELLI Domenico	1678, 7 maggio – Saracenus, CC
TOMASSELLI Orsola (Thomassella)	1664, 3 agosto – Paccichellus, CC
TOMASSELLI Paolo (Tomassellius)	1674, 26 settembre – Eusebius, CC
TOMASSELLI Paolo (Tomassellus)	1676, 2 febbraio – Eusebius, CC
TOMASSETTI Francesco (Thom-ttus)	1667, 19 gennaio – Michelangelus, CC
TOMASSI Giovanni (de Thomassis)	1667, 23 marzo e 28 luglio (codicilli) – F. Pacichellus, CC
TOMASSI Tommaso (Thomassius)	1674, 2 giugno – Novius, CC
TOMASSINI Angela (Thomasina, Thomassina, Tomassina)	1660, 26 agosto – P. Saracenus, C.C.
TOMASSINI Antonina (de Tomasinis, de Tomassinis)	Cfr. Torrini Tomassini
TOMASSINI Bartolomea (Tomassina)	Cfr. Luciani Tomassini
TOMASSINI Bartolomea Luciana (Tomassina)	1670, 11 maggio – Tullius, CC
TOMASSINI Bartolomeo (Tomasinus)	1662, 29 aprile (cod.) – Caiolus, C.C.
TOMASSINI Bartolomeo (Tomassinus)	1664, 1 (codicilli) 6 novembre (aperura) – Caiolus, C.C.
TOMASSINI Caterina (Tomassina)	1676, 5 novembre – Mancinellus, CC
TOMASSINI Diana Felice (Thomassina)	1678, 7 ottobre – Succ. Novius, CC
TOMASSINI Fausto (Thomassinus)	1668, 24 marzo – Michelangelus, CC
TOMASSINI Francesco (Thomassinus)	1661, 17 luglio – Tenaglinus, CC
TOMASSINI Gaspare (Tomassinus)	1669, 29 aprile – Rignanus, CC
TOMASSINI Ginevra (Tomassina)	1662, 26 nov. – Michelangelus, CC
TOMASSINI Giorgio (Tomassinus)	1679, 11 settembre – Faventinus, CC
TOMASSINI LAZZARI Agnese Laudazia (Tomassina)	1671, 13 maggio – Rondinus, CC
TOMASSINI Marco (Tomassinus)	1663, 2 luglio – Caiolus, CC

TOMASSINI Marta (Tomassina)	1676, 4 maggio – Gottus, CC
TOMASSINI Sante (Tomassinus)	1660, 20 luglio – Paccichellus, CC
TOMASSINI Teresa (Tomasina)	Cfr. Allegretti Tomassini
TOMATI AMISTA Giuseppe (Tomatis)	1674, 11 febbr. (cod.) – Saracenus, CC
TOMATI Marco Antonio (Ill.mo Vesc., R.P.D.) (de Tomate)	1665, 24 gennaio – Simius, Vic.
TOMATI Marco Tullio (Thomatus)	1660, 23 giugno – Curtus, AC
TOMBATI Giovanni Sante (Tombatus)	Cfr. Pellini Giovanni Sante
TOMEI Antonio (Thomeus)	1665, 3 febbraio – Paccichellius, C.C.
TOMEI Maria (Thomea)	1679, 3 luglio – Saracenus, CC
TOMEI Primizio (Thomei)	1680, 5 gennaio - Burgi
Tommasa fu Baldo, da Urbino	1660, 19 ottobre – Lamparinus, CC
Tommaso di S. Bartolomeo, Fr.	1660, 11 giugno – R. Saracenus, CC
TONA	Cfr. Toni
TONAGLIA Carlo	Cfr. Invernizzi Carlo
TONCETTI Margherita (Toncetta)	1666, 9 gennaio – Pasquettus, AC
TONDELLINI Margherita (Tondellina)	1663, 22 febbraio – Succ. Gazzinus, CC
TONDI Francesca (de Tundis)	1678, 13 ottobre – Palatius, AC
TONELLI Francesca (Tonella)	1676, 13 febbr. (ap.) – Octavianus, CC
TONELLI Francesco (Tonellus)	1662, 20 gennaio – Rondinus, CC
TONELLI Giovanni (Tonellus)	1679, 22 settembre – Cimarronus, CC
TONELLI Marco Antonio (Tonellus)	1661, 5 ottobre – Rignanus
TONI Bartolomeo (Tonus)	1671, 20 ottobre – Rossellius, AC
TONI Eugenia (Tona)	1669, 6 maggio (cod.) – Novius, CC
TONI Francesco (de Tono)	Cfr. Aloisi de Tono
TONI GERARDI Eugenia	1675, 16 agosto – Marchettus, CC
TONI Virginia fu Giovanni Battista	1667, 26 settembre – Bonifatius, CC
TONIATTI Bartolomeo (Toniattus)	1675, 23 marzo – P. Saracenus, CC
TONNI Tranquilla	1679, 10 novembre – Cimarronus, CC
TONNINI Marino (Tonninus)	1668, 1 febbraio – Rondinus, CC
TONNONI Bartolomeo (Tonnonus)	1671, 12 ottobre – Rossellius, CC
TONNONI Giovanni Battista (Tononus)	1669, 23 marzo – Succ. Martagna, CC
TONNONI Sante (Tonnonus)	1676, 23 ott. (ap.) – P. Saracenus, CC
TONO	Cfr. Toni
TONONI	Cfr. Tonnoni
TONTI Cottardo (Tontus)	1670, 27 agosto – Lucarellus, CC
TONTINI Antonio (Tontinus)	1673, 30 aprile – R. Saracenus, CC
TONTUS	Cfr. Tonti
TONUS	Cfr. Toni
TORCATI Carlo (Torcatus)	1668, 16 novembre – Vipera, CC
TORCOLI Giovanni Antonio (-colus)	1674, 24 nov. (codicilli) – Caiolus, CC
TORDA	Cfr. Tordi
TORDI Andrea (Turdus)	1677, 27 aprile – Caiolus, CC
TORDI Domenica	1672, 3 marzo – Pasquaruccius, CC
TORDI Domenica (Torda)	1669, 20 gennaio – P. Saracenus, CC
TORDINI	Cfr. Turdini
TORELLI Agostino (Taurellius, Taurellus)	1665 (1664), 27 dicembre – Paccichellius, C.C.
TORELLI Agostino (Torellus)	1664, 1 febbr. (cod.) – Paccichellus, CC
TORELLI Caterina (Torella)	1673, 24 marzo (cod.) – Blancus, Vic.
TORELLI Dianora (Torella)	1662, 5 agosto – Julianus, Gubernat.
TORELLI Francesca (Torella)	1660, 9 aprile – Palutius, AC
TORELLI Francesca (Torella)	1662, 23 gennaio (cod.) – Palutius, AC
TORELLI Pietro Angelo Maria (-rellus)	1671, 19 giugno – Riccius, Cons. Flor.
TORELLI Silvio (Torellus)	1678, 5 agosto (apert.) – Rondinus, CC
TORELLI Tommaso (Torellus)	Notaio dell'Auditore di Camera
TORINI Giovanni, francese (Taurinus)	1663, 28 agosto – Petruccius, AC
TORNATORI Terenzio (Tornatorius)	1676, 4 (codicilli), 12 (codicilli) e 13 (apertura) luglio – Novius, CC

TORNESI Elisabetta (Tornesia)	1660, 8 e 16 (cod.) aprile – Tullius, CC
TORO (del) Giacomo fu Antonio	1679, 6 luglio – Octavianus, CC
TORO Tommaso (Taurus)	1677, 23 settembre – Lamparinus, CC
TORQUATI Giacoma (Torquata)	1675, 5 maggio – Eusebius, CC
TORRE (della) Alessandro (de Turre)	1664, 30 ottobre – Pasquettus, A.C.
TORRE (della) Giovanni Domenico (de Turre)	1676, 29 ottobre (apertura) – Caiolus, CC
TORRE (della) Marco Ant. (à Turre)	1664, 1 nov. (cod.) – Michelangelus, CC
TORRE (della) Marco Ant. (à Turre)	1665, 1 ott. (cod.) – Michelangelus, CC
TORRE (della) Marco Ant. (à Turre)	1666, 15 feb. (cod.) –Michelangelus,CC
TORRE (della) Marco Ant. (à Turre)	1667, 20 lug. (rev.) –Michelangelus,CC
TORRE (della) Marco Ant. (de Turre)	1660, ... nov. (cod.) – Succ. Cellius, CC
TORRE (della) Marco Ant. (de Turre)	1663, 8 gennaio – Michelangelus, CC
TORRE (della) Marco Antonio (à Turre)	1665, 22 agosto (rest.cod.) – Michelangelus, CC
TORRE (della) Marco Antonio (de Turre)	1662, 13 novembre (rest.) – Michelangelus, CC
TORRE (della) Sigismonda Girolama (de Turre)	1664, 27 aprile – Contuccius, CC
TORRE Filippo	1661, 14 dicembre (cod.) – Vipera, CC
TORRE Ignazio (Turre)	Cfr. Giustina moglie
TORREGIANI Bartolomeo (Torregianus)	1664, 4 (cod.) e 19 (apertura) novembre – Viridus, C.C.
TORREGIANI Luca (Ill.mo) (Torregianus)	1670, 11 febbraio (apertura) – A. Malvetius, Cam.
TORRES (de) Anna Maria (suor)	1663, 5 dicembre (conf. folii) – Massarius, C.C.
TORRES (de) Maria	1664, 15 marzo – Cavalero, pubbl.
TORRES (de) Maria Angelica (suora)	1663, 5 dic. (cons.) – Massarius, CC
TORRES Cosimo	1668, 18 luglio – Abinantes, CC
TORRES Cosimo	1668, 19 febbraio – Simius, Vic.
TORRES Cosimo, neofito	1669, 25 ottobre – Bonifatius, CC
TORRES Ferdinando	1679, 28 febbraio (apert.) – Morus, CC
TORRES Giuseppe	1672, 14 gennaio - Morus
TORRES LANCELLOTTI Claudia, ll.ma	1676, 25 aprile (apertura) – Palutius, AC
TORRES Laura	1670, 13 dicembre – Vannius, CC
TORRETTA Antonio (Torrettus)	1675, 10 maggio – Eusebius, CC
TORRETTA Domenico	1677, 12 ottobre – de Rubeis, Vic.
TORRETTA Stefano (Torrettus)	1676, 24 luglio – Morus
TORRI Marco Antonio (de Turris)	1671, 17 apr. (ap.) – Michelangelus, CC
TORRI Maria (Turris)	1678, 13 gennaio – Antonettus, CC
TORRI Perna (Turris)	1668, 9 gennaio – Rondinus, CC
TORRI Perna fu Antonio (Torris)	1670, 12 settembre – Rondinus, CC
TORRI Perna fu Antonio Santi (Torris)	1670, 14 settembre – Rondinus, CC
TORRI Perna fu Antonio Santi (Torris)	1670, 12 sett. (cod.) – J.B. Rondinus
TORRI Perna fu Antonio Santi (Torris)	1670, 11 settembre – Rondinus, CC
TORRI Perna fu Antonio Santi (Turris)	1664, 21 ottobre – Julianus, Gub.
TORRICCHI Maddalena (Torricchia)	1669, 2 giugno – Pinus, Vic.
TORRICELLI Angela (Turricella)	1658, 11 maggio – Tullius, C.C.
TORRICELLI Grazia (Turricella)	1679, 19 novembre – Julianus, Gub.
TORRICELLI Pietro (Turricella)	1679, 13 novembre – Cimarronus, CC
TORRIGIANI Luca (Torrigianus)	1670, 11 febbraio – Malvetius
TORRILATI	Cfr. Turrilati
TORRINI TOMASSINI Antonia (Torrina de Tomassinis)	1664, 9 aprile – Lucarellus, C.C.
TORRITA Giacomo	1678, 12 aprile (apert.) – Fecchius, AC
TORRONI Cleria (Torrona)	1677, 22 febbraio – Saracenus, CC
TORRONI Giovanni Battista (-onus)	1660, 9 dicembre – Novius, CC

TORSELLINI Anna Maria (Torsellina)	1676, 3 giugno – Rondinus, CC
TORSETTI Giovanni (Torzettus)	1667, 8 novembre – Octavianus, CC
TORSI	Cfr. Tursi
TORTELLI Antonio (Tortellius)	1675, 19 luglio – Gottus, CC
TORTI Tommaso (Tortus)	1668, 10 ottobre – Massarius, CC
TORTUS	Cfr. Torti
TORZUS Giovanni, fiammingo	1669 (1668), 26 dic. – Moronus, CC
TOSCA	Cfr. Toschi
TOSCANELLA Carlo	1673, 20 novembre – Abbatonius, CC
TOSCANELLA Carlo	1678, 8 marzo – Faraglia, CC
TOSCANI Giuseppe, ebreo (Toscanus)	1664, 29 luglio (ap.) – Abinantes, CC
TOSCANI Lorenzo (Toscanus)	1678, 12 agosto – Lamperinus, CC
TOSCANI Olimpia (Toscana)	1650, 11 maggio – Valentinus, Vic.
TOSCANI Samuele (Toscanus)	1657, 12 lug. (cod.) – J. Martagna, CC
TOSCANINI Sebastiano (Toscaninus)	Cfr. Bugi Marco Antonio
TOSCANINI Sebastiano (Toscaninus)	1667, 9 dic. (relev.) – Simoncellus, AC
TOSCANO Rosa fu Elia	1666, 18 febbraio – Abinantes, CC
TOSCHI BRESCIANI Lucia	1669, 22 maggio – Simius, Vic.
TOSCHI Lucia (Tosca)	1677, 9 marzo – Lamperinus, CC
TOSCHI SABINI Lucia (Tosca, Toscha)	1670, 7 aprile – Succ. Gazini, CC
TOSI Giovanni Battista (Tosus)	1668, 16 maggio – Tullius, CC
TOSI Lorenzo	1672, 23 settembre – Cons. Flor.
TOSINI Tommaso (Tusinus)	1662, 31 agosto – Octavianus, AC
TOSTI Gregorio	1661, 10 dicembre – Michelangelus, CC
TOSTI Lorenza (de Tostis)	1678, 9 maggio – Faraglia, CC
TOSTI Lucinio (Tostus)	1674, 1 settembre – Franciolus, CC
TOSTI Lucinio (Tostus)	1674, 2 sett. (cod.) – Franciolus, CC
TOSTUS	Cfr. Tosti
TOSUS	Cfr. Tosi
TOTI	Cfr. Totti
TOTI Francesco (Totius)	1662, 4 febbraio – Caninus, Appellat.
TOTI Giacinto (Totius)	1668, 6 ago. (cod.) – F. de Caiolis, CC
TOTI Giacinto (Totius)	1676, 19 agosto – Serantonius, AC
TOTI Giacinto (Totius)	1676, 22 ottobre – Rondinus, CC
TOTI Giacinto (Totius)	1678, 8 marzo (ap.) – F. Caiolus, CC
TOTI Lelio (Totius)	1670, 13 giugno – F. Lucarellus, CC
TOTI Marsilia, ved. Francesco Cecconi (de Totis)	1663, 31 agosto – Rondinus, CC
TOTI Raffaele (Totius)	1664, 20 ott. (cod.) – Paccichellus, CC
TOTIUS	Cfr. Toti
TOTTI	Cfr. Toti
TOTTI Corrado (Tottus)	1670, 27 agosto – F. Lucarellus, CC
TOTTI Gottardo (Tottus)	1670, 27 agosto – F. Lucarellus, CC
TOTTUS	Cfr. Totti
TOTULI Giuseppe (Totulus)	1670, 6 dicembre – Lucarellus
TOVAGLIA (del) Alessandro	1668, 7 settembre – Contuccius, C.C.
TOVAGLIA (del) Alessandro	1677, 11 agosto – Lamperinus, CC
TOZZI BONFIGLI Marta (Tozzia)	1662, 15 febbraio – Paccichellius, CC
TOZZI Marta	1666, 14 gennaio – Paccichellus, CC
TOZZI Oliva (Tozzia)	1675, 12 giugno – Mazzeschus, AC
TOZZI Prudenza fu Angelo	1663 (1662), 30 dic. e 16 gen. - Burgi
TOZZONI Margherita (Tozzona)	1671, 5 febbraio – Vannius, CC
TRACCI BENINI Caterina (Traccia de Beninis)	1666, 14 aprile (consegna e apertura) – Marchettus, CC
TRACCI Caterina (Traccia)	1666, 14 aprile (cod.) – Marchettus, CC
TRAFFICHETTI (Trafichetta)	Cfr. Trafichetti
TRAFICHETTI FALCONI Francesca (Trafichetta)	1673, 19 ottobre – Pacichellus, CC
TRAGLIONI Francesco (Traglionus)	1677, 31 marzo – Martolus, Vic.

TRAMALLI Giacomo (Tramallius, Tramallus) (Ill.mo)	1659, 10 e 17 (codicilli) settembre – Pizzutus, CC
TRAMONTANA BROGLIATTI Antonia (de Brogliattis)	1662, 30 maggio – Pasquaruccius, C.C.
TRAMPI Maddalena	1673, 12 maggio – Pacichellus, CC
TRANSARICI SENTINELLI PALOMBI Angela	1674, 18 ottobre – Bondinus, CC
TRASI Tarquinio (Trasius)	1659, 7 giugno – Moiranus, CC
TRATTA (de) Dolcemino	1674, 25 settembre – Cons. Flor.
TRAVAGLINI Marco (Travaglinus)	1668, 17 ottobre – P. Saracenus, CC
TRAVAGLINI Porzia (Travaglina)	1675, 3 agosto – Eusebius, CC
TRAVANI Cesare (Travanus)	1677, 22 aprile – Palmerius, Gub.
TRAVERSALE Margherita	1666, 16 agosto – Burgi
TRAVERSETTI Maria (Traversetta)	1677, 15 novembre – Eusebius, CC
TRAVERSI Anna (de Traversi)	Cfr. Canti Traversi
TRAVI Domitilla (de Travis)	Cfr. Ciurli Travi
TREDICI (del) Caterina	1674, 18 luglio – Cimaronus, CC
TRELASSI Pietro Luigi (Trelassius)	1661, 29 agosto – Marchettus, CC
TRELLI Francesca (Trella)	1660, 27 agosto – Petruccius, AC
TREMANINI Agnese (Tremanina)	1662 (1661), 30 dic. – Paccichellus, CC
TREMONTI Nardus fu Bernardino (de Tribus Montibus)	1665, 30 marzo – Martagna, CC
TREVII Giuditta fu Leone, ebrea	1664, 14 e 24 maggio – Caiolus, CC
TREVINALI Agostina (Trevinalis)	1672, 20 luglio – Bonifatius, CC
TREVISANI Elisabetta (Trevisana)	1673, 26 ottobre – Saracenus, CC
TRIBBOLUS	Cfr. Triboli
TRIBOLI Bernardino (Tribbolus)	1676 (1675), 25 (codicilli), 26 (apertura) dicembre – R. Saracenus
TRIBOLINI Felice (Tribulina)	Cfr. Olivi Tribolini
TRIBONI Antonia (Tribona)	1672, 6 settembre (ap.) – Fecchia, AC
TRIBULINA	Cfr. Tribolini
TRIBUS MONTIBUS	Cfr. Tremonti
TRIEB Martino	1679, 13 aprile – Rossellius, CC
TRIGLIA Vincenzo	Cfr. Laura fu Giacomo da Leonessa
TRILLI Francesca (Trilla)	1671, 21 gennaio – J.F. Abinantes, CC
Triluzio fu Gregorio	1677, 24 settembre – Rossellius, CC
TRIMAGLIA CONTI Pietro (Trimalia)	1676, 4 marzo – Novius, CC
TRIMAGLIA Pietro	1676, 4 marzo – Novius, CC
TRINCELLA Agostino	1667, 1 marzo – Rondinus, C.C.
TRINCERINI Eusebia (Trincierina)	1675, 6, 8 (cod.) ago. – Rondinus, CC
TRINCIANTI Anna (Trinciantes)	1659, 6 febbraio – Pizzutus, C.C.
TRINELLI Bartolomea (Trinellia)	1675, 26 agosto – Eusebius, CC
TRIONFI Flaminia (Triunfa)	Cfr. degli Atti Trionfi
TRISCOLDI Maria (de Triscoldis)	1668, 22 mar. (cod.) – Contuccius, CC
TRITI Francesco (Tritus)	1660, 31 luglio – Moiranus, CC
TRITONI	Cfr. Titoni
TRITONI Francesca (Tritonia)	1665, 25 maggio – Paccichellus, CC
TRITONI Susanna (Tritona)	1679, 3 ottobre (apert.) – Perellius, CC
TRITONI Susanna (Tritonia)	1673, 3 dic. (cod.) – Paccichellus, CC
TRITUS	Cfr. Triti
TRIUMPHA	Cfr. Trionfi
TRIUNFA	Cfr. Trionfi
TROCCHI Leonardo (Trochius)	1672 (1671), 30 dic.–Michelangelus,CC
TROCCI Basilia (Trocci)	1660, 30 aprile (ap.) – Bonannus, C.C.
TROCCI Giovanni	1661, 11 agosto (ap.) – Rondinus, CC
TROCCI Giovanni Battista (Troccius)	1659, 18 dicembre - Bonannus
TROCHIUS	Cfr. Trocchi
TROGLIONI Elisabetta (Trogliona, Trugliona)	1670, 24 ago. – M. Michelangelus, CC
TROIA Domenico	1679, 25 aprile – Julianus, CC

TROIANI (Troianus)	Cfr. Trotani
TROIANI Antonia fu Gregorio	1670, 17 gennaio – Gerardinus, Vic.
TROIANI Giovanni fu Claudio	1661, 10 giugno – Mancinus, CC
TROIANI Giuseppe (Troianus)	1670, 20 febbr. (ap.) – Franciolus, CC
TROMBATORI Leonardo (-batorius)	1672, 23 febbraio – Taddeus, CC
TROMBETTA Diana	1662, 12 agosto – Lucarellus, CC
TROMBETTA Felice	1676, 12 marzo – Caiolus, CC
TROMBETTA Lucia	1669, 1 dicembre – Franciolus, CC
TROMBETTA Margherita	1669, 15 settembre – Novius, CC
TROMBETTA Margherita	1673, 7 agosto (codic.) – Novius, CC
TRONATI Francesco (Tronatus)	1669, 12 maggio – Antonettus, CC
TRONATI Francesco (Tronatus)	1673, 11 luglio – Antonettus, CC
TRONATI Maddalena (Tronata)	1676, 29 gennaio – Antonettus, CC
TRONCA Bernardino (Troncha)	1679, 15, 18 (cod.) lug. –Faventinus,CC
TROPPI Persiana (de Troppis)	Cfr. Palelli Troppi
TROTANI Bernardino (Trotanus)	1665, 29 giugno – Rondinus, C.C.
TROTTI Anna Maria (de Trottis)	Cfr. Blasi Trotti
TROTTI Felice (de Trottis)	Cfr. Orsi Trotti
TROTTINI Nicola (Trottinus)	1671, 6 giugno – Pasquaruccius, CC
TROVALUSCI Ottavio (Trovraluscius)	1674, 16 ottobre (cod.) – Gottus, CC
TROVANI Giovanni Antonio (-vanus)	1673, 17 maggio – Rondinus, CC
TROVATI Maria Angela (Trovata)	1665, 10 agosto – Petruccius, AC
TROVATI PARICENI Maria Angela (Trovata)	1661, 10 agosto – Petruccius, AC
TRUCCI Lorenza fu Bernardino (de Truccia)	1667, 26 novembre – Marchettus, CC
TRUGILLI Agnese (Trugilla)	1665, 14 febbraio – Jordanus, C. A.S.
TRUGLIONI (Trugliona)	Cfr. Troglioni
TRULLI Giovanni (Trullus)	1662 (1661), 27 dic. – Rignanus, CC
Trusiana ved. Bernardino del Bianco	1675, 27 giugno – G. de Oddis, CC
TRUSIANI Vittoria (Trusiana)	1666, 21 dicembre – Monaldus, AC
TRUSIANI Vittoria (Trusiana)	1674, 11 marzo – Vipera, CC
TUBALDINI Domenico (Tubaldinus)	1665, 12 dicembre – Simoncellus, AC
TUBILI Giacomo (Tubilius)	1677 (1676), 26 dicembre – Morus, CC
TUCCI	Cfr. Fucci, Jucci
TUCCI Carlo (Tuccius)	1668, 10 luglio – Paccichellus, CC
TUCCI Elisabetta (Tuccia o Juccia)	1679, 10 marzo – Coletta, CC
TUCCI Giovanni Pietro (Tuccius)	1671 (1670), 30 dicembre – Vipera, CC
TUCCI Simone (de Tuccis)	1670, 11 dic. (cod.) – T. Palutius, AC
TUDINI Anna (Tudina)	1678, 17 nov. – Succ. F. Caioli, CC
TUDINI Claudio	1671, 29 agosto – Novius, CC
TUETTI Carlo (Tuettus)	1670, 27 ottobre – F. Lucarellus, CC
TUIN Pietro	1677, 24 agosto – Palmerius, Gub.
TULIANI Stefano (Tulianus)	1676, 16 maggio – Saracenus, CC
TULLI Francesco (Tullii)	Cfr. Nicola moglie
TULLI Francesco (Tullius, Tullus)	Notaio della Curia Capitolina
TULLI Gentilesca fu Felice (Tullii)	1671, 2 agosto - Franciolus, CC
TULLI Margherita (de Tulliis)	1677, 23 settembre – Novius, CC
TULLIANI	Cfr. Tuliani
TULLUS	Cfr. Tulli
TULLUZZATI Pietro (Tulluzzatus)	1660, 26 giugno – Pizzutus, CC
TUNDIS (de)	Cfr. Tondi
TURA (de) Leonardo	1668, 24 maggio (ap.) – Abinantes, CC
TURABOTTE Bernardina	1670, 17 gennaio – Novius, CC
TURABUSCI Simone	1678 (1677), 27 dic. – Antonettus, CC
TURANI	Cfr. Tilana
TURANI Anna Maria (Turana)	1660, 5 agosto – de Sanctis, Vic.
TURANI Malca, ebrea (Turana)	1669, 4 marzo (cod.) – Riccius, Gub.ris
TURCANI Sebastiano (Turcanus)	1662, 5 dicembre – Lucarellus, CC
TURCATI	Cfr. Torcati

TURCHETTI Giovanna (Turchetta)	1663, 20 dicembre – Rondinus, CC
TURCHETTI Margherita	1669, 10 maggio (cod.) – Vipera, CC
TURCHETTI Margherita (Turchetta)	1671, 5 ottobre (cod.) – Marchettus, CC
TURCHI Bernardina	1672, 22 maggio – F. Caiolus, CC
TURCHI Bernardina (Turcha)	1672, 23 ottobre – F. Caiolus, CC
TURCHI Camilla (de Turchis)	1678, 26 aprile – Lamperinus, CC
TURCHI Maria	1674, 19 aprile – Morus, CC
TURCONI Giovanni Battista (-conus)	1676, 2 giugno – Caiolus, CC
TURDINI Gregorio	1671, 14 febbraio - Faraglia
TURDUS	Cfr. Tordi
TURICI Michelangelo (Turicus)	1661, 1 giugno – Viridis, CC
TURNI Filippo, padre (Turnius)	1677, 25 ottobre (ap.) – Perellus, CC
TURONO (di) Asdruga, ebrea	1663, 31 gennaio – Simius, Vic.
TURRE	Cfr. Torre
TURRICELLA	Cfr. Torricelli
TURRILATI Maddalena (Turrilatia)	1672, 21 marzo (apertura) – Morus, CC
TURRIS	Cfr. Torri
TURSI Fausto (Tursius)	1678, 7 maggio (cod.) – Palutius, AC
TURSI Fausto (Tursius)	1679, 16 mag. (ap.) – Sabbatuccius, AC
TUSINUS	Cfr. Tosini
TUTI Francesco (Tutius)	1662, 24 maggio – Petruccius, AC
TUTI Sisto (Tutius), in rel. Giuseppe Maria di S. Carlo	1664, 25 settembre – Angeluccius, AC
TUTINI Camillo (Tutinus)	1666, 7 agosto (cod.) – Vipera, CC
TUTINI Camillo (Tutinus)	1666, 7 agosto – Martagna, CC
TUTIUS	Cfr. Tuti
TUTTINI Lucia (Tuttina)	1677, 11 febbraio – Bellettus, AC
UBAGO e RIO (de) Felice (R.P.D.)	1679, 6 giugno (ap.) – Reduttei, pubbl.
UBALDI Anna fu Francesco	1669, 30 marzo – Mazzescus, A.C.
UBALDINI Cecilia (Ubaldina)	1663, 7 febbraio – Florellus, Vic.
UBALDINI Maria Isabella (Ubaldina)	Cfr. Accoramboni Ubaldini
UBALDIS (de) Ginevra	1663, 14 sett. (cod.) – Eusebius, CC
UBALDIS (de) Ginevra	1664, 26 maggio (cod.) – Eusebius, CC
UBERTI Federico (Ubertus)	1659, 29 marzo – D. Petrucciolus, AC
UBERTI Filippo (Ubertus)	1663, … maggio – Paccichellus, CC
UBERTI Filippo (Ubertus)	1665, 18 ago. (cod.) – Paccichellus, CC
UBERTI Giovanni (Ubertus)	1662, 18 febbraio – Contuccius, CC
UBERTI Giulia (Uberta)	1679, 9 ottobre – Vitellius, CC
UBERTI Grazioso (Ubertus)	1670, 10 genn. (ap.) – Simoncellus, AC
UBERTINI Giacomo (Ubertinus)	1667, 6 gennaio – F. Caiolus, CC
UBERTINI Girolamo (Ubertinus)	1662 (1661), 28 dicembre (codicilli chiusi) – Simoncellus, AC
UBERTINI Girolamo (Ubertinus)	1663, 19 feb. (cod.) – Simoncellus, AC
UBERTINI Girolamo (Ubertinus)	1663, 7 aprile (apertura test. e codicilli) – Simoncellus, AC
Uberto fu Nicola	1662, 18 gennaio – Contuccius, CC
UBIZZINI BERTOLINI Caterina (-na)	1679, 31 agosto – Morus, CC
UGHRUS Pietro Paolo	1667, 5 ott. (cod.) – R. Saracenus, CC
UGOGLIUCCI	Cfr. Ugugliucci
UGOLINI Antonio (Ugolinus)	1662, 7 gennaio – Pinus, Vic.
UGOLINI Antonio (Ugolinus)	1674, 27 novembre – P. Saracenus, CC
UGOLINI Ascanio (Ugolinus)	1660, 3 febbraio – Palutius, A.C.
UGOLINI Ascanio (Ugolinus)	1660, 10 settembre – Palutius, A.C.
UGOLINI Caterina (Ugolina)	1664, 12 mag. (cod.) – Paccichellus, CC
UGOLINI Caterina (Ugolina)	1666, 19 mar. (cod.) – Paccichellus, CC
UGOLINI Caterina (Ugolina)	1675, 22 febbraio – Cesarinus
UGOLINI Clarice fu Minano	1663, 23 novembre – Simoncellus, A.C.
UGOLINI Diana	1671, 30 aprile – Rondinus, CC
UGOLINI Giovanni (Ugolinus)	1668, 21 gennaio – Massarius, CC
UGOLINI Giovanni Lorenzo (-linus)	1667, 6 e 25 (cod.) nov. – Novius, CC

UGOLINI Giulia (Ugolina)	1663, 27 settembre – Consolat. Floren.
UGOLINI Orinzia (de Ugolino)	1673, 27 luglio – F. Caiolus, CC
UGOLINI Stefano (Ugolinus)	1679, 5 agosto – Rondinus, CC
UGOLINUCCI Massimo (-linuccius)	1671, 10 giugno – P. Saracenus, CC
UGONESSI Margherita (Ugonessa)	1675, 11 gennaio – Abinantes, CC
UGUGLIUCCI Cornelia (Ugugliuccia)	1660, 3 feb. (ap.) – Paccichellus, C.C.
ULAI CASTELLI Silvia (Ulaia)	1666, 2 luglio – Simius, Vic.
ULAIA	Cfr. Ulai
ULCI Agostino (Ulcius)	1672, 23 agosto (apert.) – Bellus, AC
ULCI Maddalena (de Ulcis)	Cfr. Guidi Ulci
ULCIS (de)	Cfr. Ulci
ULCIUS	Cfr. Ulci
ULINA	Cfr. Olini
ULISSI Marta (Ulissis)	1674, 16 giugno – Abbatonius, CC
ULISSI Marzia fu Costanzo (Ulissis)	1662, 16 novembre – Lucarellus, CC
UMBRONUS	Cfr. Ombroni
UMI Giulio fu Matteo	1677, 16 novembre – Rossellus, CC
UNGARETTI Giovanni Francesco (-us)	1677, 15 ottobre (ap.) – de Rubeis, Vic.
UNGARI Domenico	Cfr. Anna Maria vedova
UNGARI Innocenza (Ungara)	1665, 2 gennaio (apertura codicilli) – Asinarius, pubbl.
UNGARI Pietro (Ungarus)	1669, 24 febbraio – Gerardinus, Vic.
UNSLIANNIS (de) Cecilia	1678, 5 aprile – Lamperinus, CC
URANDI Francesca (Uranda)	Cfr. Jannuzzi Urandi
URBANI Antonio (Urbanus)	1672, 20 gennaio – Rignanus, CC
URBANI Tarquinio (Urbanus)	1671, 26 nov. (ap.) – Riccius,Cons.Flor.
Urbano di S. Colomba, Fr.	1678, 12 marzo – Saracenus, CC
URCAS Giovanni Francesco	1667, 13 sett. – Malvettius, Cam.Ap.S.
URDICI Felice Antonia (Urdica)	1661, 7 settembre – Simius, Vic.
URSA	Cfr. Orsi
URSELLUS	Cfr. Orselli
URSINA, Ursini, de Ursinis, Ursinus	Cfr. Orsini
URSIS (de)	Cfr. Orsi
URSIUS	Cfr. Orsi
URSOLINA	Cfr. Orsolini
URSUS	Cfr. Orsi
URTUS Natale	1679, 16 giugno – de Comitibus, CC
USLENGHI Melchiorre	1679, 3 giugno (ap.) – Serantonius, AC
UTERTERO (de) Francesco, francese	1666, 14 maggio – Bonannus, CC
UVI Ippolita fu Giovanni	1670, 2 gennaio – Franciolus, CC
UZZINI Guido (Uzzinus)	1665, 16 ottobre (ap.) - Rondinus
VACARIUS	Cfr. Vaccari
VACCA Domenica Silvia	1662, 30 agosto – Michelangelus, CC
VACCA Flaminia (Vaccha)	1672, 10 febbraio – Rondinus, CC
VACCA Maddalena Silvia	1662, 14 sett. – Michelangelus, CC
VACCA MARMITTI Francesca	1669, 14 aprile – Eusebius, CC
VACCA Silvia (Vaccha)	1665, 1 luglio – Michelangelus, CC
VACCARI Battista (Vaccarii)	1669, 27 settembre – Cesarinus, C.C.
VACCARI Battista (Vaccariis)	1668, 26 sett. – P. Saracenus, C.C.
VACCARI Battista (Vaccharia)	1668, 30 ottobre (2 testamenti) – Michelangelus, C.C.
VACCARI BONSI Domenico Michele	1669, 11 marzo (ap.) – Lamparinus, CC
VACCARI BONZI Domenico Michele (Vacarius Bontius)	1662, 12 o 18 gennaio – Petruccius, AC
VACCARI Caterina (Vaccaria)	1679, 1 novembre – Viarum
VACCARI Domenico Micod. (-carius)	1662, 13 mar. (cod.) – Petruccius, AC
VACCARI Giovanni Andrea (-rius)	1655, 7 agosto – Valentinus, Vic.
VACCARI Sebastiano (Vaccarius)	1675, 16 novembre - Burgi
VACCHA	Cfr. Vacca
VACCHARIA	Cfr. Vaccari

VACCHETTA Girolamo	1659, 2 ottobre – Moiranus, CC
VACCHETTI Carlo (Vacchettus)	1673, 3 dicembre – Pacichellus, CC
VACCIOLI Giovanni Angelo (-ciolus)	1669, 29 novembre – Massarus, CC
VACHEROCT Stefano	1669, 14 sett. (cod.) – Florellus, AC
VACTANI	Cfr. Vattani
VAGLIANI Giovanni (Vaglianus)	1670, 15 sett. – M.A. Eusebius, CC
VAGLIENTI Benedetto (Vaglientes)	1678, 3 gennaio – Cons. Florent.
VAGNELLERI Virginia (Vagnelleria)	1670, 28 luglio – Succ. Gazini, CC
VAGNOLI Antonio (Vagnolus)	1677, 14 settembre – Eusepius, CC
VAGNONI Lucrezia (Vagnona)	1675, 25 settembre – Taddeus, CC
VAIANI Giovanna (Vaiana)	1675, 28 novembre – Bonannus, CC
VAICHER Pietro	1669, 16 aprile – Marchettus, CC
VAILATI Domenico (Vailatus)	1659, 2 dicembre – Simoncellus
VAINI Carlo (Ill.mo R.mo D., Vainus)	1679, 15 mag. (ap.) – Sabbatuccius, AC
VAINI Domenico (Ill.mo C.llo)	1665, 3 gennaio – Lollius, AC
VAINI RASPONI Clarice (Vaina)	1663, 1 agosto (codicilli) – Vipera, C.C.
VAINI RASPONI Clarice(Ill.ma,Vaina)	1661, 22 gennaio (cod.) – Vipera, C.C.
VAINUS	Cfr. Vaini
VALADIER Cecilia (Valediera)	1678, 3 ottobre – Octavianus, CC
VALCAMONICUS Giovanni Battista	1666, 6 genn. (ap.) – Catalanus, C.AS
VALDAMBRINI Bonifacio (-brinus)	1664, 23 aprile – Caiolus, C.C.
VALDEROSI Anastasia	1668, 29 gennaio – P. Saracenus, C.C.
VALDES Pietro	Cfr. Garzia Jove Valdes
VALEDIERA	Cfr. Valdier
VALENA Antonio	1679, 27 luglio – Riccius, Burgi
VALENTI Agostino	1673, 4 dicembre – Saracenus, CC
VALENTI Antonia (de Valentibus)	1673, 14, 14 e 16 (codicilli) gennaio – Notarius et Secretarii Camera
VALENTI Domitilla (de Valentis)	Cfr. Pantani Valenti
VALENTI Francesco (Valentes)	1670, 2 ottobre – T. Palutius, AC
VALENTI Giovanni Battista (Valentes)	1666, 12 maggio (cod.) – Cons. Floren.
VALENTI Giovanni Battista (Valentes)	1671, 19 (cod.) e 26 sett. (ap.) – Cons.F.
VALENTI Girolamo (Valentes)	1676, 3 febbraio – Caiolus, CC
VALENTI Maddalena (de Valentibus)	Cfr. Buti Valenti
VALENTI Paolo Antonio (Valentes)	1675, 19 aprile – Rossellus, CC
VALENTI Paolo Antonio (Valentes)	1676, 19 aprile – Novius, CC
VALENTI Petronilla	1676, 1 aprile – Octavianus, CC
VALENTI Properzio (de Valentibus)	1679, 5 novembre – J.P. Caiolus, CC
VALENTI RUBINI Maddalena (-tes)	1669, 10 gennaio – Lucarellus, CC
VALENTI Valenza (Valente)	Cfr. Palazzi Valenti
VALENTINI Alessandro (Valentinus)	1666, 16 settembre – Simius, Vic.
VALENTINI Anna Caterina (-lentina)	1678, 8 novembre – Rondinus, CC
VALENTINI Anna Maria (de -lentinis)	Cfr. Storioni Valentini
VALENTINI Bernardina	1667, 11 ottobre – F. Lucarellus, C.C.
VALENTINI Bernardina fu Salomone	1665, 14 marzo – Lucarellus, C.C.
VALENTINI Biagio (Valentinus)	1676, 23 marzo – Octavianus, CC
VALENTINI Caterina (Valentina)	1670, 5 dicembre – F. Saracenus, CC
VALENTINI Caterina (Valentina)	1670, 6, 7 dicembre – de Comitibus,CC
VALENTINI CELLI Caterina (-lentina)	1674, 14 novembre – Antonettus, CC
VALENTINI de BLANCHIS Vittoria (Valentina)	1677, 13 dicembre – Vannius, CC
VALENTINI de BLANCHIS Vittoria (Valentina)	1678, 23 gennaio e 15 giugno – Vannius, CC
VALENTINI della MOLARA Cesare (Valentinus de Amolaria)	1663, 13 maggio – Martagna, C.C.
VALENTINI Domenico	1676, 27 luglio – Morus
VALENTINI Domenico (+1676) (Valentinus)	Notaio della Curia Capitolina
VALENTINI Feliciano (Valentinus)	1675, 27 gennaio – Rossellus, CC
VALENTINI Flavio (Valentinus)	1679, 30 maggio - Octavianus, CC

VALENTINI Giovanni Battista (-tinus)	1680, 4 febbraio - Rondinus
VALENTINI Graziosa (de Valentinis)	1669, 14 settembre – Rondinus, CC
VALENTINI Lorenzo (Valentinus)	1661, 23 febbraio – Novius, CC
VALENTINI Loretta (de Valentinis)	1663, 28 novembre – Manfredus, CC
VALENTINI Luca (Valentinus)	1667, 29 agosto – Rondinus, CC
VALENTINI MAGRINI Madd. (-tina)	Cfr. Magrini Maddalena Valentina
VALENTINI Ottavio (Valentinus)	1671, 24 febbraio – Taddeus, CC
VALENTINI Sabatina	1670, 9 giugno – Bellus, AC
VALENTINI Sabatino	1670, 9 luglio – Bellus, AC
VALENTINI Settimia (Valentina)	1669, 7 gennaio – Morus, CC
VALENTINI Tizia	1674, 9 marzo – Gotus, CC
VALENTINI Tizio (Valentinus)	1662, 12 giugno – Viridis, CC
VALENTINI Tizio (Valentinus)	1667, 24 settembre – Valentinus, CC
VALENTINI Virginia	1660, 7 e 10 sett. (cod.) – Rondinus,CC
VALERI Agostino fu Dom. (Valerii)	1675, 14 novembre – Rondinus, CC
VALERI Andrea (Valerius)	1676, 24 aprile – (ap.) G. Oddus, CC
VALERI Fabio (Valerius)	1680, 19 gennaio – Octavianus, CC
VALERI Francesco fu Santi (Valerii)	1675, 17 settembre – Franciolus, CC
VALERI Giovanni Battista (Valerius)	1677, 23 agosto – Abinantes, CC
VALERI Girlamo (Valerius)	1664, 27 settembre (ap.) – Bossius, AC
VALERI Girolamo (Valerius)	1661, 17 novembre (cod.) – Bossius, AC
VALERI Pietro (Valerius)	1673, 19 maggio – Rondinus, CC
VALERI Pietro (Valerius)	1676, 10 marzo – G. Oddus, CC
VALERI Pietro (Valerius)	1676, 18 novembre – Rossellus, CC
VALERI Quintilia (Valeria)	1675, 28 febbraio – Rossellus, CC
VALERIO (de) Giovanni	1662, 1 gennaio – Sabutius, CC
Valerio Maria della B. Colomba, Fr.	1678, 28 agosto – Malvetius, AC
VALESINA Giovanni	1677, 19 dicembre – Angeluccius, AC
VALINI Caterina (Valina)	1661, 28 agosto – Valentinus, C.C.
VALLA Flaminio	1677, 12 sett. (cod.) – Palatius, AC
VALLA Lavinia	1669, 17 luglio – Lucarellus, CC
VALLAGURSA Paola	1678, 11 sett. (cod.) - Octavianus, CC
VALLAGUSI GHETTIREI Ascenzia (Valagusia)	1678, 9 ottobre – Faventinus, CC
VALLATI Francesco (Vallatus)	1665, 10 aprile (cod.) – Serantinus, AC
VALLATI Francesco (Vallatus)	1674, 17 aprile e 13 luglio (codicilli) – Rondinus, CC
VALLATI Giovanni Battista (Vallatus)	Notaio del Governatore
VALLATI Margherita (Vallata)	1676, 19 agosto – Rondinus, CC
VALLE (da) Barbara fu Marco Antonio	1659, 17 aprile – Petruccius, A.C.
VALLE (de) Anastasia	1678, 19 nov. (rev.) – Rossellius, CC
VALLE (de) Lavinia	1667, 15 marzo – Lucarellus, CC
VALLE (de) Maddalena (à Valle)	1679, 19 settembre – de Comitibus, CC
VALLE (della) Lucia	1662, 11 maggio – Petruccius, AC
VALLE (della) Margherita	1669, 13 novembre – P. Saracenus, CC
VALLE (della) Vuinoco	1663, 17 sett. (test. e cod.) – Tullius,CC
VALLE Agnese di Giuseppe	1668, ... -Inter apocas n. 173
VALLE Antonia	1666, 25 febbraio – Contuccius, C.C.
VALLE Gabriella (de Valle)	Cfr. Sechi Valle
VALLE Maria (de Valle)	Cfr. Tenatini Zeba Valle
VALLECASTRI	Cfr. Vallicastri
VALLEMENA Maria Francesca	1675, 6 settembre – de Oddis, CC
VALLERANI Angela (Vallerana)	1671, 17 maggio – Rondinus, CC
VALLERANI Caterina (Vallerana)	1678, 8 gennaio – Angeluccius, AC
VALLERANI de SANCTIS Marta (Vallerana)	1672, 19 settembre – Simius, Vic.
VALLERANI Germano (Valleranus)	1663, 27 nov. (test. e cod.) – Rondinus
VALLETTA Andrea	1671, 14 settembre – F. Caiolus, CC
VALLETTA Antonio	1665, 26 maggio – Rondinus, C.C.
VALLETTA BACCIOTTI Vittoria	1660, 28 aprile – Cons. Floren.

VALLETTA Elisabetta	1670, 10 ottobre – G.B. Rondinus, CC
VALLETTA Lelio	1677, 19 marzo – Palutius, AC
VALLETTA Lelio (Vallettus)	1670, 13 nov. (cod.) – T. Palutius, AC
VALLI Carlo (Vallius)	1666, 10 aprile – Valentinus, CC
VALLI Carlo (Vallius)	1669, 21 genn. (ap.) – Valentinus, CC
VALLI Domenico (Vallius)	1665, 25 settembre – Martagna, CC
VALLI Eufemia (de Vallis)	1675, 18 agosto – Agricoltura
VALLI Giovanni Francesco (Vallus)	1675, 25 gennaio – Pinus, Vic.
VALLI Lucia (Vallis)	1661, 17 febbraio – Paccichellus, CC
VALLI Lucrezia (Vallis)	1661, 19 febbraio – M. Michelangelus
VALLI Lucrezia (Vallis)	1661, 21 aprile – Burgi
VALLI Marzia (Vallis)	1677, 22 agosto – Malvetius, AC
VALLICASTRI Agostino (Vallicastrus)	1665, 17 febbraio – Bonannus, C.C.
VALLICASTRI Giuseppe (Vallicastrus)	1672, 6 giugno (rest.) – Bonannus, CC
VALLINI Giovanni fu Antonio	1660, 21 novembre – Petruccius, AC
VALLINI Paolo (Vallinus)	1661, 18 e 22 (codicilli) novembre – Petruccius, CC
VALLOGIA Carlo Tommaso	1675, 2 agosto – Caiolus, CC
VALLONI Antonio (Vallonus)	1668, 24 settembre – Novius, C.C.
VALLONI Lorenzo (Vallonus)	1668, 8 gennaio – Jacopinus, CC
VALLONI Margherita (Vallona)	1677, 17 settembre – Valentinus, CC
VALLONI Margherita (Vallona)	1677, 14 dicembre – Colettus, CC
VALLUS	Cfr. Valli
VALPINI	Cfr. Volpini
VALSECCA Carlo (Valseccus)	1662, 1 ottobre – Burgi
VALSECCA Francesco	1673, 11, 12 (cod.) ago. – Rossellus, CC
VALSECCA Giuseppe (Valzeccha)	1668, ... - Scriba Arciospedalis SS. Salvatoris ad SS, Inter Apocas n. 168
VALSECCA Simeone (Valzeccha)	1678, 10 ottobre – Novius, CC
VALSETTI Giovanni Battista	1678, 4 settembre – Lamparinus, CC
VALTRINI Gioacchino (Valtrinus)	1675, 24 (apertura) e 29 (consegna codicilli) marzo – Tullius, CC
VALTRINI Giovanni (Valtrinus)	1660, 15 luglio – Florellus, Vic.
VALVASSORI	Cfr. Vavassore
VALVASSORI Lucia (Valvasora)	1672, 21 agosto – Michelangelus, CC
VALZECCHA	Cfr. Valsecca
VALZETTI Giovanni Battista	1679, 10 e 11 sett. – Lamperinus, CC
VANDEPOL Gisberto	1665, 12 settembre – Geradinus, Vic.
VANDER BORGHT Giovanni	1670, 17 dicembre – Palutius, AC
VANDERGOES Stefano	1659, 18 ottobre (cass.) – Columna, AC
VANDICI Pietro Paolo (Vandicius)	1673, 30 novembre – Serantonius, AC
VANDICI Pietro Paolo (Vandicius)	1673, 30 novembre – Scarsellius, AC
VANDIGLI Caterina (Vandiglia)	1662, 13 marzo – Moiranus, C.C.
VANDINI Francesco (Vandinus)	1676, 4 giugno (ap.) – J.M. Bellettus
VANDINI Francesco (Vandinus)	1671, 23 nov. (cod.) – Bellectus, AC
VANDONI Antonio (Vandonus)	1660, 11 luglio (apert.) – Pizzutus, C.C.
VANDONI Antonio (Vandonus)	1660, 10 luglio – Pizzutus, C.C.
VANDRA Caterina	1660, 3 dicembre – Rignanus, C.C.
VANETTI Francesca fu Giov. Franc.	1678, 23 luglio - Tullius
VANNA	Cfr. Vanni
VANNEROLI Bernardino (-nerolus)	1679, 18 novembre – Rossellius, CC
VANNETTI	Cfr. Vanetti
VANNI Alfredo (Vannius)	Notaio della Curia Capitolina
VANNI Caterina (de Vannis)	1679, 22 agosto – Rondinus, CC
VANNI Maria Costanza (Vanna)	1676 (1675), 28 dic. – Simoncellus, AC
VANNI Martino Francesco (Vannius, Vannus)	Notaio della Curia Capitolina
VANNI Onofrio (Vannius)	Notaio
VANNICELLI Apollonia (Vannicella)	1675, 2 agosto – Franciolus, CC
VANNICELLI Apollonia (Vannicellia)	1675, 29 luglio – Faventinus, CC

VANNICELLI Dorotea (Vannicella)	1658, 3 agosto – Moiranus, CC
VANNICELLI Maria (Vannicellia)	1668, 5 luglio – Cons. Florent.
VANNICELLI Pietro (Vannicellus)	1672, 14 apr. (rest.) – Riccius, Cons. Fl.
VANNICOLA Lucia	Cfr. Scarpelli Vannicola
VANNINI Lorenzo (Vanninus)	1672, 1 dicembre – Rossellus, CC
VANNIZZI Angela (Vannizza)	1674, 13 aprile – Abinantes, CC
VANNOZZI Domenico (Vannozzius)	1676, 1 agosto – Coletta, CC
VANNOZZI Giacomo (Vannozzus)	1664, 8 marzo – Lucarellus, CC
VANNUCCI … (+1676?) (Vannuccius)	Notaio della Curia Capitolina?
VANNUCCI Angela (Vannuccia)	1663, 18 agosto – Caiolus, C.C.
VANNUCCI Carlo (Vannuccius)	1673, 29 ottobre – Abinantes, CC
VANNUCCI Federico (Vannuccius)	1665, 9 luglio – Lucarellus, CC
VANNUCCI Francesco (Vannuccius)	1662, 17 febbraio – Lucarellus, CC
VANNUCCI Francesco? (Vannuccius)	Coadiutore di Franceschini, protonotaro del Senatore (1662)
VANNUCCI Girolamo (Vannuccius)	1675, 21 giugno – Morus, CC
VANNUCCI Guido Antonio (-nuccius)	1677, 17 agosto – Rondinus, CC
VANNUCCI Isabella (Vannuccia)	1679, 17 febbraio – Morus
VANNUCCI Leonardo Bartolomeo Antonio (Vannuccius)	1678, 5 agosto – Faventinus, CC
VANNUCCI Martino (Vannuccius)	1668, 19 aprile (donatio causa mortis) – Paccichellus, CC
VANNUCCI Melchiorre (Vannuccius)	Notaio Camerale
VANNULLI Lorenzo	1677, 8 luglio – Oddus, CC
VANORI Antonio (Vanorus)	1673, 21 novembre – Cons. Florent.
VANPROT Uberto	1668, 20 settembre – F. Caiolus, CC
VANSCHEELSTROTTI Pietro	1673, 5 aprile – Eusebius, CC
VANUTI Isabella (Vanuta)	1679, 5 febbraio – Octavianus, CC
VANZI Maddalena	1672 (1671), 26 dic. – Fecchius, AC
VARESANI Angelo (Varesanus)	1662, 21 dicembre – Rondinus, C.C.
VARESI Maria (Varesia)	1672, 27 novembre – Julianus, AC
VARESI Pompeo, R.P.D. (Varesius)	1678, 26 nov. (ap.) – Martolus, Vic.
VARI	Cfr. de Varo
VARI CAVALLETTI Ginevra	1665, 3 giu. (cod.) – Simoncellus, AC
VARI CAVALLETTI Ginevra (Varia)	1671, 16 agosto (ap.) – Lucarellus, CC
VARI Francesco Fabrizio (Varius)	1678, 1 maggio – Malvetius, AC
VARIALE Cornelio (Varialle)	1677, 14 agosto – Cagnaronus, Viar.
VARIUS	Cfr. Vari
VARLA Porzia (Varlù)	1663, 8 dicembre – Vipera, CC
VARLU'	Cfr. Varla
VARO (de) IVALENSUOLA Nicola	1669, 6 settembre – Rondinus, CC
VAROLI Giacomo (Varolus)	1677, 25 agosto – Vannius, CC
VARRIALE	Cfr. Variale
VARSARI Caterina	1660, 19 marzo – Michelangelus, C.C.
VARTOLI Margherita (Vartola)	1670, 4 agosto – J.M. Antonettus, CC
VASELLI Giacomo (Vasellus)	1676, 20 ottobre (ap.) – Bellus, AC
VASELLI Vittoria	1668, 21 agosto – Bonifatius, CC
VASELLI Vittoria (Vassella)	1668, 4 giugno – Rondinus, CC
VASELLI Vittoria (Vassellia)	1664, 27 maggio – Lamparinus, CC
VASI Giovanni Francesco (Vasius)	1679, 17 novembre – Rondinus, CC
VASIUS	Cfr. Vasi
VASSALLI Caterina (de Vassallis)	1664, 18 novembre – Rondinus, CC
VASSALLI Luigi Tommaso (Vassallus)	1660, 25 ottobre – Octavianus, A.C.
VASSALLI Vittoria Flaminia (Vassalla)	1668, 12 luglio – Mancinus, CC
VASSARI Caterina	Cfr. Varsari
VASSELLI	Cfr. Vaselli
VATERINA	Cfr. Veterini
VATTANI Sante (Vactani)	1670, 9 aprile – J.M. Antonettus, CC
VAVASSORE Giuseppe	1661, 9 gennaio – Rondinus, CC
VAZ ENRIQUEZ Dianora	1666, 13 gennaio – Rondinus, CC

VAZ ENRIQUEZ Dianora	1670, 8 aprile (cod.) – Rondinus, CC
VAZ ENRIQUEZ Eleonora	1663, 28 ottobre – Michelangelus, CC
VAZ ENRIQUEZ Eleonora	1666, 13 gennaio – Rondinus, CC
VEBRE' Stefano Alessandro	1671, 7 agosto (ap.) – Antamorus, Cam.
VEBRO Martino (Vebrò o Verber)	Notaio pubblico e scriba della Guardia Svizzera
VECCHI	Cfr. de Vecchis
VECCHI Pietro (de Vecchiis)	1669, 17 novembre – Franciolus, CC
VECCHIARELLI Arcangela	1668, 11 agosto – Tullus, C.C.
VECCHIARELLI Ferdinando (-rellus)	1673, 1 maggio – Simoncellus, AC
VECCHIARELLI Odoardo, E.mo Card. (Vecchiarellius)	1667, 25 (consegna ed apertura) e 28 (codicilli) luglio – Simoncellus, AC
VECCHIARELLI Orsola (Vecchiarella)	1677, 2 luglio – Rondinus, CC
VECCHIETTI Lucia (Vecchietta)	1660, 9 mag. (cod.) – Paccichellus, CC
VECCHIETTI Lucia (Vecchietta)	1665, 27 novembre – Paccichellius, CC
VECCHIETTI Lucia (Vecchietta)	1666, 19 giu. (cod.) – Paccichellus, CC
VECCHIETTI Lucia (Vecchietta)	1668, 30 ottobre – Paccichellus, CC
VECCHIETTI SACCHETTI Lucia (Vecchietta)	1663, 15 e 23 gennaio – Paccichellius, CC
VECCHIO (del) Domenica	1669, 29 settembre – Simius, Vic.
VECCHIOTTI Agostino (Vecchiottus)	1674, 7 (consegna), 10 (apertura) febbraio – Abinantes, CC
VECCHIS (de) Alessandro	1675, 22 giugno (cod.) – Palutius, AC
VECCHIS (de) Alessandro	1679, 20 agosto (ap.) – Massarius, CC
VECCHIS (de) Antonio (de Vecchiis)	1666, 8 dicembre – Octavianus
VECCHIS (de) Bernardina	1664, 24 dicembre – C. Novius, C.C.
VECCHIS (de) Dionisia	1671, 3 settembre – Antonettus, CC
VECCHIS (de) Francesco	1662, 8 novembre -Consolatus Floren.
VECCHIS (de) Giacomo	1677, 28 aprile – Gottus, CC
VECCHIS (de) Girolamo	1679, 27 gennaio - Perellius
VECCHIS (de) Giulia	Cfr. Gauti de Vecchis
VECCHIS (de) Lorenzo	1675, 23 aprile – Saracenus, CC
VECCHIS (de) Loreto	1677, 12 maggio – de Oddis, CC
VECCHIS (de) Maddalena	1673, 26 aprile – Massarius, CC
VECCHIS (de) Margherita	1661, 8 luglio (apert.) – Abinantes, CC
VECCHIS (de) Mariano	1667, 19 sett. – Succ. R. Saracenus, CC
VECCIA Grazia fu Anello	1668, 2 aprile – Simius, Vic.
VECCIA Pietro	1670, 3 agosto – Caiolus, CC
VECCIA Pietro	1677, 23 settembre – Palutius, AC
VECELLIO Tiziano	Cfr. Vesselli
VECOLA Benedetta	1671, 5 ottobre – Coletta, CC
VECOLI Giacomo (Vecolus)	1669, 27 genn. (ap.) – Mazzeschus, AC
VEDOVA (della) Giacomo (de Vidua)	1669, 27 agosto – P. Saracenus, CC
VEELUOFERI Lucia	1670, 30 luglio – Mancinellus, CC
VEGLI Francesca	1667, 10 dicembre – Lucarellus, CC
VEGLIA Francesca	1658, 18 febbraio – Lucarellus, CC
VEGLIANTI	Cfr. Viglianti
VEHUS (de) Giacomo	1668, 19 giugno – Bellus, AC
VELA Francesco	1661, 16 dicembre (ap.) – Simoncellus
VELA Francesco (Ill.mo)	1659, 4 sett. (ap.) – Antonettus, CC
VELASQUEZ Cristoforo	1665, 6 maggio (apertura) – de Barnabeis, pubbl.
VELLANI Susanna (Vellana)	Cfr. Gini Vellani
VELLI Adriano (Cav.) (Vellius)	1662, 22 dic. (cons.) – Simius, Vic.
VELLI Angela (Vellia)	Cfr. Signoretti Velli
VELLI Carlo (Vellius)	1667, 9 settembre – Martagna, CC
VELLI Girolama (de Vellis)	Cfr. Cesari Velli
VELLI Livia (de Vellis)	Cfr. Priori Velli
VELLICANIS (de)	Cfr. Pellicani
VELLINI Giulia (Vellina)	1675, 8 febbraio – Rondinus, CC

VELLISSIO (de) Raffaele	1662, 11 maggio – Paccichellus, CC
VELOCI Giuseppe fu Vinc. (Velocis)	1666, 26 ottobre – Rondinus, CC
VELTRONI	Cfr. Ventroni
VENADORI Beatrice (de Venadoris)	Cfr. Abbrevi Venadori
VENANZI Agnese fu Francesco (-antii)	1666, 16 febbraio – Rondinus, C.C.
VENANZI Anastasia (de Venantiis)	1669, 18 luglio – Bellus, A.C.
VENANZI Anastasia (de Venantiis)	1680 (1679), 28 dic. - Antonettus
VENANZI Bernardino (de Venantii)	Cfr. Silvestra da Fabriano moglie
VENANZI Domenico (Venantius)	1676, 6 aprile – Octavianus, CC
VENANZI Francesco (de Venantiis)	1670, 5 genn. – M. Michelangelus, CC
VENANZI Lazzaro (Venantii)	1667, 7 marzo (ap.) – Simoncellus, AC
VENANZI Manilio (Venantius)	1677, 18 aprile – Palutius, AC
VENANZI Mattia (Venantius)	1670, 5 gennaio – Succ. Martagna, CC
VENANZI Perna Maria fu Andrea (Venantii)	1671, 18 giugno – Pinardus, Ebreor. Bancherior.
VENANZINI Anastasio (Venanzinus)	1678, 6 ottobre – Rondinus, CC
Venanzio di S. Massima, (Fr.)	1673, 2 novembre – R. Saracenus, CC
VENDITOZZI Giuseppe	1675 (1674), 29 dicembre – Novius, CC
VENERASI Giovanni Paolo (-nerasius)	1677 (1676), 28 dic. (ap.) – Riccius,C.F.
VENERATI Giacomo (Veneratus)	1667, 1 aprile – F. Caiolus, CC
VENERATI Giacomo (Veneratus)	1668, 22 agosto – Simius, Vic.
VENERE (de) Teodora	1659, 30 ottobre – Antonettus, CC
VENERE (de) Teodora	1666, 12 luglio – Eusebius, CC
VENERE (de) Teodora	1666, 12 luglio – Antonettus, CC
VENERI Venere fu Lorenzo (Veneris)	1669, 16 luglio – Rondinus, CC
VENERINI Anna (Venerina)	1662, 3 aprile – Rondinus, C.C.
VENERULI Achille (Venerulia)	1676, 1 aprile – Octavianus, CC
VENONI Giovanni detto Loransge (Venonus)	1670, 29 settembre – G.B. Rondinus, CC
VENTINOVE (del) Margherita	1667, 21 agosto – Lollius, AC
VENTRONI Ottaviano (Ventronus)	1659, 22 ottobre – Contuccius, CC
VENTRONI Ottaviano (Ventronus)	1675, 14 dicembre – Novius, CC
VENTURA Antonia	1678, 25 aprile – Faventinus, CC
VENTURA Camilla fu Grazia	1660, 2 marzo – Caiolus, C.C.
VENTURA Domenico	1665, 8 aprile – Bondinus, Vic.
VENTURA Francesco	1661, 19 luglio – Moiranus, CC
VENTURA GASPARINI Girolama	1676, 29 novembre – Eusebius, CC
VENTURA Gerardo	1670, 13 dicembre (apertura ed inventario) – P.A. Pacichelli
VENTURA Giovanni Battista	1671, 25 giugno – Colettus, CC
VENTURA Giovanni Battista	1671, 23 agosto – Colettus, CC
VENTURA Girolama	1659, 28 agosto – P. Saracenus, CC
VENTURA Girolama	1669, 10 maggio – P. Saracenus, CC
VENTURA Girolama fu Francesco	1677, 10 febbraio – Mancinsu
VENTURA Lorenzo	1670, 3 settembre – Lamparinus, CC
VENTURA Sapienza (de Ventura)	1665, 3 febbraio – Paccichellus, CC
VENTURA Sapienza fu Francesco	1673, 28 febbraio – Coletta, CC
VENTURA Ventura di Antonio	1665, 4 ottobre – P. Franciolus, CC
VENTURINI Angelo (Venturinus)	1673, 22 novembre – Jacobellus, CC
VENTURINI Antonia (Venturina)	1676, 27 ottobre – Claricius, CC
VENTURINI Maddalena	1661, 2 maggio - Pinus, Vic.
VENTURINI Maddalena (Venturina)	1679, 27 settembre – Cimarronus, CC
VENTURINI Margherita (Venturina)	1668, 27 ottobre – Lamparinus, CC
VENTURINI Muzio (Venturinus)	1662, 27 agosto – Appellationum
VENTURINI Valentino (Venturinus)	1677, 7 aprile – Perellus, CC
VENUSI Orsola (de Venusis)	1668, 3 luglio – Tullius, CC
VERA	Cfr. Veri
VERA Francesca	1679, 29 luglio – F. Caiolus, CC
VERALDI	Cfr. Verardi

VERALLI Maria marchesa Spada (Ill.ma) (Veralla)	1669, 13 marzo (cod.) – Bellus, AC
VERALLI Vittoria	Cfr. Patrizi Spada Veralli
VERARDI	Cfr. Berardi
VERARDI Caterina (Verarda)	1678, 29 luglio – Rignanus, CC
VERARDI Francesco (Verardus)	1679, 1 novembre – Florellus, AC
VERBER Martino	Cfr. Vebro
VERDE Giovanni Antonio	1663, 21 settembre – Vipera, CC
VERDELLI Caterina (Verdella)	1672, 25 settembre – Marchettus, CC
VERDELLI Caterina Angelica (-dellia)	1673, 18 maggio – Rondinus, CC
VERDI	Cfr. Viridi
VERDINI Andrea (Verdinus)	1670, 11 aprile – Succ. Martagna, C.C.
VERDUCCI Domenico (Berduccius, Verduccius)	1669, 28 novembre – Mazzeschus, AC
VERGANI Agnese (Vergana)	1671, 1 agosto – Novius, CC
VERGINI Felice Giovanna (Verginii)	1666, 14 novembre – Lucarellus, CC
VERGOLINI Porzia (Vergolina)	1679, 17 novembre – Rondinus, CC
VERHOEVEN Giuliano	1678, 22 agosto – Eusebius, CC
VERI	Cfr. Vera
VERI Caterina (de Veris)	Cfr. Gauttieri Veri
VERINI Marco (Verinus)	1677, 10 novembre – Palmerius, Gub.
VERIS (de)	Cfr. Veri
VERLE Lavinia	1660, 2 gennaio – Vannuccius, CA
VERME (del) Dorotea	1672, 22 luglio – Gerardinus
VERME (del) Pietro	Cfr. Lucchini del Verme
VERMO Claudia	1674, 6 ottobre (ap.) – Pacichellus, CC
VERMO Claudia	1665, 13 nov. (cons.) – P.A. Pacichellus
VERNA Antonia	1668 (1667), 28 dic. – Valentinus, C.C.
VERNAZZA	Cfr. Vernizi, Vernocci
VERNIZI	Cfr. Invernizzi
VERNIZI Felice (Vernitia o Cimina)	1671, 20 luglio – Eusebius, CC
VERNIZI Felice (Vernitia)	1671, 26 luglio – Eusebius, CC
VERNOCCI Paola (Vernoccia)	1670, 23 giugno – C. Novius, CC
VERNOCCI Paola (Vernoccia)	1670, 23 giugno – Novius, CC
VEROCCI Caterina	1675, 19 febbraio – Marchettus, CC
VERONA Giuseppe	1670, 8 ottobre – Rondinus, CC
VEROSPI Leone (Ill.mo D., R.P.D.) (Verospius)	1666, 15 gennaio – Monaldus, AC
VERRI Antonio (Verrus)	1669, 25 giugno – Pinus, Vic.
VERRICO (de) Cinzia fu Attilio	1667, 29 gennaio – Martagna, CC
VERRUS	Cfr. Verri
VERSELLI Bartolomeo (Versellus)	1672, 8 dicembre - Vannus
VERSELLINI	Cfr. Verzellini
VERTECCHI Caterina (Vertecchia)	1676, 16 marzo – Serantonius, AC
VERTECCHI Francesco (Vertecchius)	1676, 24 gennaio – Rossellus, CC
VERTECCHI Prudenza Maria	1671, 14 marzo – Morus
VERTENI Cecilia (Vertenia)	Cfr. Vicenzi Verteni
VERTUIS (de) Claudia	Cfr. Bonetti de Veruis
VERUSI Domenico (Verusius)	1668, 5 dicembre – Gazzinus, CC
VERZELLINI Margherita (Verzellina)	1672, 25 agosto – Simoncellus, AC
VESCHIO Giovanni	Cfr. Vescio
VESCIO Giovanni (o Veschio)	1667, 20 maggio – Jordanus, Cam.
VESCO (del) Giulia, perugina	1665, 14 dicembre – Colavanus, CC
VESCOVI	Cfr. de Episcopis
VESCOVO (del) Violante	1664, 15 maggio (cod.) – Novius, CC
VESPASIANI Caterina (Vespesiana)	1677, 20 luglio – Pinardus, Gub.
VESPASINI Caterina (Vespasina)	1661, 1 luglio – Paccichellus, C.C.
VESPESIANA	Cfr. Vespasiani
VESPIGNANI Caterina (Vespignana)	Cfr. Betti Vespignani
VESPIGNANI Giovanni (Vespignanus)	1670, 30 sett. (ap.) – F. Lucarellus, CC

VESSELLI Tiziano (Vessellius)	1662, 30 aprile – Bonannus, CC
VESTRI BERNINI Cecilia	1669, 6 gennaio – Lamperinus, CC
VESTRI Cecilia	1669, 6 gennaio – Lamparinus, CC
VETERINI Lucia (Veterina)	1678, 8 ottobre – Cimarronus, CC
VEZZALI Clara (Vezzalis)	1670, 19 luglio – Eusebius, CC
VEZZANI Benedetto (Vezzanus)	1668, 19 luglio – Paccichellius, C.C.
VEZZANI Benedetto (Vezzanus)	1669, 2 aprile – Paccichellus, C.C.
VEZZI Sebastiano (Vezzius)	1674, 12 aprile – Franciolus, CC
VEZZINI Guido (Vezzinus)	1667, 16 ottobre – Eusebius, CC
VIANA	Cfr. Viani
VIANI Carlo (Vianus)	1679, 24 ottobre – Lamperinus
VIANI Francesca	1673, 2 gen. – Rondinus er. Senepa, CC
VIANI Francesco (Viana)	Cfr. Zaratey Viana
VIANI Francesco (Vianus)	Archivista di S. Spirito
VIANI Margherita (Viana)	1671, 15 settembre – Rondinus, CC
VIANUS	Cfr. Viani
VIBERTI Pietro (Vibertus)	1673, 10 giugno – Martolus, CC
VICARI Giovanni (Vicarius)	1664, 9 gennaio – Bonannus, CC
VICCINI Sebastiano (Viccinus)	1679, 16 magio e 22 luglio (codicilli) – Rondinus, CC
VICECOMES, de Vicecomitibus	Cfr. Visconti
VICEDOMINI	Cfr. Visdomini
VICEDOMINI Simeone (Vicedominus)	1666, 20 luglio – Appellationum
VICEDOMINI Simone (Vicesdomini)	1664, 30 novembre - Appellationum
VICENZI VERTENI Cecilia (Vicentia)	1670, 26 luglio – Michelangelus, CC
VICESDOMINI	Cfr. Vicedomini
VICHI Anna	1671, 7 maggio – Pasquaruccius, CC
VICI	Cfr. Vico
VICI Anna Maria	1666, 12 giugno – Monaldus, A.C.
VICINELLI Girolama (Vicinella)	1662, 18 settembre – Lamparinus, CC
VICINI	Cfr. Viccini
VICO Francesco (Vicus)	1675, 21 novembre – Abinantes, CC
VICOMANNI Carlo Nicola fu Giovanni	1665, 12 settembre – Agricoltura
VICTORIA, de Victoriis, Victorius	Cfr. Vittori
VIDASCHI Fulvia (Vidasca)	1662, 4 ott. (cod.) – Serantonius, AC
VIDASCHI Fulvia (Vidascha)	1667, 17 gennaio – Serantonius, AC
VIDELLI Giovanni (Videllus)	1666, 20 ottobre – Valentinus, CC
VIDES (de) Francesco (Don)	1661, 21 nov. – J. Cavalero, pubbl.
VIDMAN Anna Maria	Cfr. Costaguti Widman
VIDMAN, Vidmanna	Cfr. Widman
VIDRONI Laura Maria Francesca (-na)	1670, 2 dic. – M. Michelangelus, CC
VIDUA (de)	Cfr. della Vedova
VIELI Cristoforo	1670, 25 agosto – Arigonus, CC
VIELLI Francesco (Viellus)	1669, 15 ottobre – Bonifatius, CC
VIENER Pietro	1672, 5 luglio – Marchettus, CC
VIENI Bartolomeo	1670, 12 ottobre – Simius, Vic.
VIERA	Cfr. Vieri
VIERI Aurelia (Viera, Vieria)	1665, 26 settembre – Rondinus, C.C.
VIETTI Giovanni Antonio (Viettus)	1663, 25 agosto – Vannuccius, Sen.ris
VIETTI Lucrezia (Vietta)	1669, 16 agosto – F. Caiolus, CC
VIGANOLI Guglielmo (Viganolus)	1679, 15 settembre – Rondinus, CC
VIGANORI Giovanni Battista (Viganorius, Viganorus)	1674, 18 febbraio (ap.) – Rossellius, CC
VIGATI Paola fu Giov. Ang. (de Vigati)	1674, 1 sett. (cons.) – Rondinus, CC
VIGERI Caterina (Vigeria)	1672, 21 ottobre – Eusebius, CC
VIGERI della ROVERE Caterina (-ria)	1677, 19 ottobre – Eusebius, CC
VIGERSI Pietro Domenico (Vigersius)	1663, 11 maggio – Archivii Rom.Script.
VIGILANTI Clara (Vigilantes)	1660, 19 mag. (cod.) – Marchettus, CC
VIGILATI Clara (Suor) (Vigilata)	1668, 23 agosto – Lucarellus, CC
VIGLIANTI Giovanni Battista (-ntes)	1673, 23 aprile - Maleficiorum

VIGLIETTI Antonia (Viglietta)	1663, 23 agosto – Rondinus, C.C.
VIGNA Margherita	Cfr. Vinci
VIGNATI Angelo (Vignatus)	1673, 6 agosto – Novius, CC
VIGNATI Ludovica (Vignata)	1668, 12 giugno – Franciolus, CC
VIGNATI Margherita (Vignata)	1667, 22 novembre – Octavianus, CC
VIGNATI Michelangelo (Vignatus)	1679, 11 aprile (apert.) - Serantonius
VIGNATI Pasquale (Vignatus)	1668, 24 giugno (cod.) – Lollius, AC
VIGNOLA Filippo	1670, 2, 4 (codicilli) e 12 giugno – Succ. Gazini, CC
VIGNOLA Filippo	1670, 4 feb. (cod.) – Succ. Gazini, CC
VIGNOLA Filippo	1670, 4 febbraio – Succ. Gazzini
VIGNOLA Filippo	1670, 2, 4 e 12 giugno – Succ. Gazzini
VIGNOLA Filippo	1670, 9 agosto - Faraglia
VIGNOLA Gabriele	1673, 4 giugno – Colettus, CC
VIGNOLA Giuseppe	1679, 14 luglio – Rossellius, CC
VILIATI Pietro Francesco (Viliatus)	1662, 3 febbraio – de Sanctis, Vic.
VILLAGAS (de) Giuseppe	1679, 18 febbraio – Redeutori, pubbl.
VILLALOBOS (de) de BUTTAFOGO Diego	1671 (1670), 29 dicembre (cons.) e 25 gennaio (ap.) – N. Mazzeschus, AC
VILLALOBOS (de) Diego	1671 (1670), 29 dicembre, 25 gennaio – Mazzeschus, AC
VILLAMAIOR Giovanni Battista	1672, 18 marzo – Rondinus, CC
VILLAMENA Maria Francesca	1674, 2 giugno – Antonettus, CC
VILLAMENA Maria Francesca	1678, 5 ottobre – Bonannus, CC
VILLAMO (de) Orsola Cornelia	Cfr. Corneli de Villamo
VILLANI	Cfr. Vellani
VILLI Apollonia (de Villis)	Cfr. Branchi Villi
VILLUCCI Antonia (Villuccia)	1665, 30 settembre – Rondinus, C.C.
VINA	Cfr. Vini
VINA Anna	1663, 12 luglio – Michelangelus, C.C.
VINAI (de) Francesca	1673, 2 gennaio – Rondinus, CC
VINCA	Cfr. Vinci
VINCENTI de RUBEIS Maria	1670, 16 e 19 agosto – Gazzinus, CC
VINCENTI de RUBEIS Maria	1670, 11 agosto – Gazzinus, CC
VINCENTINI Antonio ed altri (de -nis)	1676, 26 giugno – Mancinellus, CC
Vincenza fu Cristino, ved. Valentino Curti	1664, 15 marzo – Rondinus, CC
Vincenza fu Mario, romana	1667, 15 novembre – Rondinus, CC
VINCENZI Cecilia (Vincentii)	1671, 8 giugno – Morus
VINCENZI Cinzia (de Vincentiis)	1661, 5 nov. – Succ. Mansinus, C.C.
VINCENZI Giovanni Battista (-centiis)	1660, 22 agosto (ap.) – Marchettus, CC
VINCENZI Marco (Vincentii)	Cfr. Baldi Vincenzi
VINCENZI Margherita (de Vincentis)	Cfr. Rocchi Vincenzi
VINCENZI Olimpia fu Croce (-centii)	1675, 18 agosto – Gothus, CC
VINCENZI Vincenzo (de Vincentis)	1678, 5 febbraio – Lamperinus, CC
VINCENZI Vittoria (de Vincentiis)	1668, 20 febbraio – Rondinus, CC
VINCENZI Vittoria (de Vincentis)	1672, 19 gennaio – Rondinus, CC
VINCENZO (de) Rosa fu Salv. (de -tio)	1662, 8 luglio – Rondinus, CC
Vincenzo di S. Anastasio	1662, 17 gennaio – R. Saracenus, CC
VINCI Agata Maddalena (Vincia)	1670, 13 mag. (ap.) – N. Florellus, A.C.
VINCI Cecilia (Vincia)	1665, 23 agosto (cod.) – Rignanus, CC
VINCI Dorotea (Vincia)	1663, 30 novembre – Contuccius, CC
VINCI Dorotea (Vincia)	1675, 23 genn. (cod.) – Antonettus, CC
VINCI Dorotea (Vincia)	1676, 6 febbraio – Gothus, CC
VINCI Ersilia	1673, 15 giugno – Bonannus, CC
VINCI Ersilia (Vincia)	1672, 2 giugno (rest.) – Bonannus, CC
VINCI Francesca (Vincia)	1675, 29 maggio – Lamperinus, CC
VINCI Giovanni Maria	1667, 25 marzo (apertura testamento e codicilli) – Gazzinus, CC
VINCI GIUSTINI Dorotea	1667, 12 aprile – Contuccius, CC

VINCI Lucrezia (Vincia)	1677, 20 gennaio – Claricius, CC
VINCI Margherita (Vinca, Vinea)	1663, 15 ottobre - Curtus
VINCI Onofrio	1663, 1 gennaio – Vipera, CC
VINCIGUERRA PORTA Lea, ebrea	1676, 6 ott. – Pinardus, Hebr. Bancod.
VINCIMALA Carlo	1676, 13 sett. (cod.) – Massarius, CC
VINCIOLINI Maria (Vinciolina)	1666, 5 mar. (cod.) – Paccichellus, CC
VINCIOLINI Maria (Vinciolina)	1669, 11 marzo (ap.) – Paccichellus, CC
VINCOLI Eva (de Vincolis)	Cfr. Erbist Vincoli
VINEA	Cfr. Vigna
VINETTI Bianca (Vinetta)	1672 (1671), 30 dic. – Rossellius, CC
VINI	Cfr. Vina
VINI Anna (Vina)	1672, 22 febbraio – Vannius, CC
VINTIOTULE	Cfr. Vintrinula
VINTRINULA Giacomo fu Ottavio (Vintiotule)	1674, 28 maggio – Massarius, CC
VIOLA Angela Antonia	1679, 11 settembre – Faventinus, CC
VIOLA Matteo	1661, 6 ottobre – Bonannus, CC
VIOLA Michele	1661, 5 aprile – Caiolus, CC
VIOLANTE Maddalena	1661, 13 luglio - Michelangelus, CC
VIOLANTE Olimpia (Violantes)	1674, 11 sett. – G.B. Rondinus, CC
VIOLARDI PARADISI Maddalena (Violarda)	1658, 12 giugno (cod.) – Abinantes, CC
VIOLATI Bernardo (Violatti)	1677, 11 ottobre – Morus, CC
VIOLENTI Bernardina (Violensia)	1677, 16 settembre - Tullius
VIONA	Cfr. Vioni
VIONI Margherita (Viona)	1664, 16 maggio – Rondinus, CC
VIONI Margherita (Viona)	1669, 13 maggio – Rondinus, CC
VIONI Margherita (Viona)	1673, 4 ottobre – Rondinus, CC
VIOTTI Caterina	1675, 28 giugno – Octavianus, Vic.
VIOTTI Vittoria (Viotta)	1671, 20 ottobre – Octavianus, CC
VIPERA Carlo (+1676)	Notaio della Curia Capitolina
VIPERA Carlo	1675, 3 marzo – Taddeus, CC
VIPERA Pietro Carlo	1672, 22 giugno (apert.) – Fecchia, AC
VIPERESCHI Livia (Viperesca)	1667, 21 dicembre – Petruccius, AC
VIPERESCHI Livia (Viperescha)	1675, 4 dicembre – de Bernardinis, CC
VIRBONI Giovanni Battista (-bonus)	1663, 25 febbr. (cod.) – Eusebius, CC
VIRGA Francesco	1669, 6 maggio – Succ. Contuccius, CC
VIRGILI Bartolomeo (Virgilius)	1678, 14 gennaio – Rondinus, CC
VIRGILI Bartolomeo (Virgilius)	1678, 16 gennaio – Rondinus, CC
VIRGILI Giulio (Virgilius)	1674, 18 ottobre – Rondinus, CC
VIRGILIANI Filacco (Virgilianus)	1673, 11 luglio – Antonettus, CC
VIRGILIANI Filario (Virgilianus)	1675, 11 luglio – Antonettus, CC
VIRGILIANI Filario (Virgilianus)	1673, 11 luglio – Antonettus, CC
VIRGILIANI Giovanni (Virgilianus)	1665, 18 maggio (cod.) – Simius, Vic.
VIRGILIANI Giovanni (Virgilianus)	1672, 27 novembre – Rondinus, CC
VIRGINI Nina fu Domenico (Virginii, de Virginiis)	1667, 1 settembre e 6 ottobre – Succ. Gazzinus, CC
VIRGINI Presidia detta Nina fu Domenico (Virginii)	1667, 6 ottobre – Gazinus, CC
VIRGINI Presidia o Nina (de Virginiis)	1667, 1 settembre – Gazzinus, CC
Virginia fu Alessandro di Benedetto	1658, 22 giugno – Moiranus, CC
VIRIDI Barbara (Viridis)	1670, 4 sett. – M.A. Eusebius, C.C.
VIRIDI Barbara (Viridis)	1678, 24 ottobre – Eusepius, CC
VIRIDI Giovanni Stefano (Viridis)	Cfr. Giovanni Stefano di S. Nicola
VIRIDI Pietro (Viridis, Viridus)	Notaio della Curia Capitolina
VIRIET Tommaso	1674, 10 agosto (cod.) – Roncinus, CC
VIRIETI Tommaso (Virietus)	1667, 12 gennaio – Simius, Vic.
VIRIETI Tommaso (Virietus)	1671, 29 ottobre – Pinus, Vic.
VIRILI Lelio (Virilis)	1668, 15 ottobre – Caiolus, CC
VIRO' Giacomo	1662, 19 luglio – Antonettus, CC

Virtuosa da Tivoli, ebrea	1677, 5 gennaio – J.P. Caiolus, CC
VISCARDI Agostino	1663, 11 gennaio – Martagna, C.C.
VISCARDI Francesco (Viscardus)	1668, 23 luglio – Octavianus, AC
VISCIA Giovanni Francesco	1679, 1 agosto – Sibilla, Cam. Ap.licae
VISCONI Antonio (Visconus)	1672, 13 aprile – Vannius, CC
VISCONTI (de Viscontis) Felice	1666, 28 gennaio – Rondinus, CC
VISCONTI Andrea fu Stefano	1671, 9 agosto – Pasquaruccius, CC
VISCONTI Caterina	1678, 8 febbraio – Perellius, CC
VISCONTI Cecilia (Vicecomes)	1667, 1 gennaio (apertura testamento e codicilli) – Geradinus, CC
VISCONTI Cecilia (Vicecomes)	1678, 3 settembre – Colettus, CC
VISCONTI Fenizia (Viscontes)	1665, 8 febbraio – Noc. Val. pubbl.
VISCONTI Fenizia (Viscontes)	1665, 8 febbraio – Valentinus, CC
VISCONTI Filippo (Vicecomes)	1663, 29 ottobre – Francisconius, Rota
VISCONTI Finizia	1662, 10 genn. (cod.) – Massarius, CC
VISCONTI Giovanni Battista (-contes)	1673, 21 agosto – Valentinus, CC
VISCONTI Guido (de Vicecomitibus)	1666, 16 aprile – Pasquettus, AC
VISCONTI Guido (Viscontes)	1665, 3 nov. (cod.) – Octavianus, AC
VISCONTI Maddalena (Viscontes)	1661, 6 novembre – Palutius, AC
VISCONTI Marco (Viscontes)	1665, 18 marzo – Viridis, CC
VISCONTI PAVESE Giovanna (-conta)	1666, 21 mar. (cod.) – Paccichellus, CC
VISCONTI Pietro Paolo (de Vicecomitibus)	1679, 19 (codicilli), 20 (cod.) e 22 marzo (apertura) –Paccichellus,CC
VISCONTI Sinolfo (de Viscontis)	1677, 15 sett. (ap.) – Paccichellus, CC
VISCONTI Tecla (Viscontes)	1677, 12 giugno – Fecchia, AC
VISCOVIC Giorgio	1671, 22 aprile – Bonifatius, CC
VISDOMINI Giovanni Franc. (-minus)	1677, 3 aprile – Gotus, CC
VISDOMINI Giovanni Francesco	1680, 4 gennaio – Julianus, Gub.
VISDOMINI Girolamo (Visdominus)	1676, 1 marzo – Bellus, AC
VISETTI Giovanni Felice (Visettus)	1665, 16 febbraio – Arcod. R.C. Scriptor.
VISIER (de) Nicola	1676, 26 gennaio – Rossellius, CC
VITA (de) Giacoma	1668, 14 novembre – Lucarellus, CC
VITA Angela	1664, 28 ottobre – Rondinus, C.C.
VITA Giulia	1660, 7 gennaio – Novius, CC
VITA PALLANTE (de) Giulia	1667, 12 ottobre – Contuccius, CC
VITA PARLANTI (de) Giulia	1667, 18 ottobre – Contuccius, CC
VITABAL Caterina	Cfr. Cornegho Vitabal
Vitale di S. Dorotea, Fr.	1673, 30 aprile – R. Saracenus, CC
VITALI	Cfr. Vitalis
VITALI Alfonso (Vitalis)	1668, 7 novembre – Valentinus, C.C.
VITALI Bartolomeo (Vitalis, o Rotti)	1660, 8 (reg.) e 14 (cod.) luglio – Abinantes, C.C.
VITALI Beatrice (Vitalis)	Cfr. Tarlati Vitali
VITALI Caterina (de Vitalibus)	1677, 20 marzo – Palutius, AC
VITALI Clara (Vitalis)	1664, 27 ottobre – Martagna, CC
VITALI Felice (Vitalis)	1676, 10 novembre – Rondinus, CC
VITALI Giovanni (Vitalis)	1671, 15 settembre – Petrocchius, AC
VITALI Giovanni (Vitalis)	1667, 7 luglio – Valentinus, CC
VITALI Giovanni (Vitalis)	1660, 4 dicembre – de Sanctis, Vic.
VITALI Giovanni (Vitalis)	1664, 1 febbr. (cod.) – de Sanctis, Vic.
VITALI Laura (Vitalis)	1671, 14 novembre – Tullius, CC
VITALI Orsola (Vitalis)	1676, 17 agosto – Eusebius, CC
VITALI Orsola (Vitalis)	1676, 23 giugno – Mancinellus, CC
VITALI Pietro (Vitalis)	1660, 15 febbraio (ap.) – Pizzutus, CC
VITALI Pietro (Vitalis)	1659, 14 ottobre – Pizzutus, CC
VITALINI Maddalena	1665, 11 ottobre – Monaldus, AC
VITANGELI Cecilia fu Serapione (de Vitangelis)	1658, 13 aprile – Vipera, C.C.
VITARI Matteo (Vitarius)	1660, 26 gennaio – Michelangelus, CC

VITELLESCHI Alessandro (Ill.mo e R.mo, R.P.D.) (Vitelleschius)	1661, 27 maggio (cod.) – Novius, C.C.
VITELLESCHI Alessandro (-leschus)	1662, 16 dic. (aperto) – Novius, CC
VITELLESCHI SASSI Sulpizia (Vitellesca, Vitelleschia)	1674, 18 aprile – de Comitibus, CC
VITELLESCHI TASSI Sulpizia (Vitelleschia)	1666, 29 gennaio (codicilli) – Michelangelus, CC
VITELLI Angelo (Vitellius)	1678, 1 dicembre – Faventinus, CC
VITELLI BIANCHI Anna Cecilia	1674, 16 settembre – Marchettus, CC
VITELLI Caterina (Vitellia)	1672, 28 ottobre – Rondinus, CC
VITELLI CORAZZI Grazia	1666, 21 nov. – Michelangelus, CC
VITELLI de MOMBRE' Giovanni	Cfr. Giovanna vedova
VITELLI Domenico (Vitellius)	1675, 4 agosto (cod.) – Rondinus, CC
VITELLI Giulio, marchese (Vitellius)	1664, 5 febbraio – In capsula T. Clusis
VITELLI Grazia (Vitellia)	1672, 25 maggio -Rondinus, CC
VITELLI (Marino) (Vitellius)	Notaio della Curia Capitolina
VITI	Cfr. Vita
VITI Federico (Vitus)	1670, 29 agosto – Pinus, CC o Vic.
VITI Giulia	1671, 14 ottobre – Octavianus, CC
VITI Maddalena Isabella (de Vitis)	1674, 4 febbraio – de Comitibus, CC
VITI Maria	1672, 23 ottobre – Tullius, CC
VITI Maria fu Vincenzo, aquilana	1660, 25 aprile – de Sanctis, Vic.
VITIA	Cfr. Vizi
VITIS (de)	Cfr. Viti
VITNE' Nicola	1676, 16 marzo – Lamparinus, CC
VITNE' Nicola	1677, 1 aprile – Lamparinus, CC
VITNE' Nicola	1679, 22 giugno – Lamparinus, CC
VITO (de) Angela	1664, 23 settembre – Antonettus, C.C.
VITO (de) Giacoma fu Andrea	1679, 13 mag. – Palmerius, CC o Gub.
Vito fu Mosè fu Raffaele, ebreo	1679, 15 settembre – Caiolus, CC
VITOLI Agostino (Vitolus)	1670, 21 ago. (ap.) – N. Rignanus, C.C.
VITOTIUS	Cfr. Vitozzi
VITOZZI Pietro Antonio (Vitotius)	1667, 28 febbraio – Octavianus, AC
VITTENEY Giovanni	1676, 3 mar. (cod.) – Redoutei, pubbl.
VITTORI Bartolomeo (Victorius)	1660, 8 ottobre – Succ. Pizzuti, C.C.
VITTORI Bernardo (Victorius)	1668, 17 dicembre – Rignanus
VITTORI Carlo (de Victoriis)	Cfr. Roberti Vittori
VITTORI Gabriele (de Victoriis)	1672, 19 febbraio – Lamparinus, CC
VITTORI Gabriele (Victorius)	1662, 3 apr. (cod.) – P. Saracenus, CC
VITTORI Isabella (de Victoriis)	1662, 18 luglio – Octavianus, AC
VITTORI Lavinia (Victoria)	1662, 17 giu. (cod.) – Appellationum
VITTORI Loreto (Cav.) (Victorius)	1670, 14 aprile – J.C. Lamparinus, CC
VITTORI Loreto (Victorius)	1668, 9 sett. (cod.) – Lamparinus, CC
VITTORI Matteo (Victorius)	1676, 30 ottobre – Rondinus, CC
VITTORI Ottavio (Victorius)	1670, 27 novembre – C. Vipera, CC
VITTORI Ottavio (Victorius)	1670, 27 novembre – Vipera, CC
VITTORI Ottavio (Victorius)	1671, 12 agosto (cod.) – Vipera, CC
VITTORI Pietro (Vittores)	1666, 2 marzo – Novius, CC
VITTORI Pietro (Vittorius)	1662, 20 aprile – Pinus, Vic.
VITTORI Pietro Antonio (Victorius)	1669, 20 febbraio – Simius, Vic.
VITTORI Vittoria (de Victoriis)	1663, 2 febbraio – Paccichellus, CC
Vittoria da Luni	1665, 2 gennaio – Asinarius, pubbl.
Vittoria fu Domenico	1661, 22 agosto – Rignanus, CC
Vittoria fu Tommaso	1673, 13 luglio – Lamparinus, CC
VITUS	Cfr. Viti
VIVA Anna Maria Maddalena	1668, 1 ottobre – Lucarellus, C.C.
VIVA Domenico (Abate)	1676, 12 marzo – de Oddis, CC
VIVALDI	Cfr. Vivardi
VIVALDI Carlo (Vivaldus)	1680, 26 marzo - Octavianus
VIVALDI CASSANI Benedetta (-valda)	1677, 25 ottobre – Perellius

VIVALDI Caterina (Vivalda)	1665, 6 febbraio – Rignanus, CC
VIVALDI Diamante (Vivalda)	1663, 19 maggio – Vipera, CC
VIVALDI Francesco (Vivaldus)	1665, 23 mag. (cod.) – Petruccius, AC
VIVALDI Francesco (Vivaldus)	1665, 21 giu. (rest.) – Petruccius, AC
VIVALDI Francesco (Vivaldus)	1667, 14 marzo (cod.) – Bellus, AC
VIVALDI Francesco (Vivaldus)	1671, 4 luglio (codicilli) – Bellus, AC
VIVALDI Francesco (Vivaldus)	1671, 24 giugno – Palutius, AC
VIVALDI Francesco (Vivaldus)	1674, 15 (cod.) e 24 giu. – Bellus, AC
VIVALDI Giuliano (Vivaldus)	1678, 13 apr. (ap.) – Riccius, Cons. Fl.
VIVARDI	Cfr. Vivaldi
VIVARDI Clara (Vivarda)	1676, 19 luglio (cod.) – Antonettus, CC
VIVARDI Clara (Vivarda)	1679, 30 gennaio – Antonettus, CC
VIVARI Michele (Vivarius)	1676, 20 settembre – Octavianus, Vic.
VIVEAQUE Paolo	1667, 25 gennaio – Octavianus, AC
VIVENTI Giovanni Marco (Viventes)	1667, 3 luglio – Martagna, CC
VIVERO (de) Isabella fu Antonio	1674, 19 (consegna) e 24 (apertura) ottobre – Antonettus, CC
VIVIANI Antonio (Vivianus)	1673, 1 e 2 (cod.) mag. – Rondinus, CC
VIVIANI Tarsilia (Viviana)	1679, 30 giugno – Lamparinus, CC
VIVICACCI Elisabetta (Vivicaccia)	1669, 27 e 28 (codicilli) aprile – Succ. Gazzinus, CC
VIXICH Gaetano	1671, 14 aprile – Marchettus, CC
VIXICH Giorgio	1671, 14 aprile – Marchettus, CC
VIZI Anna (Vizza)	1679, 11 giugno - Coletta
VIZI Antonio (Vitia)	1678, 12 dicembre – Saracenus, CC
VIZI Antonio Martino (Vitia)	1678, 18 ottobre – Morus
VIZZA	Cfr. Vizi
VIZZANI Anna	1678, 21 agosto – Lamperinus, CC
VIZZI	Cfr. Vizi
VOCANTI Maria fu Fabio Giov. (Fabii)	1677, 18 novembre – Tullius, CC
VOETZ Giovanni Gaspare	1678, 9 agosto – Pasquaruccius, CC
VOGLIA Sebastiano	1663, 18 dicembre – Paccichellus, CC
VOGLIANI Maddalena (Vogliana)	1671, 6 settembre – Eusebius, CC
VOISSAT Teobaldo	1672, 28 ott. (ap.) – Michelangelus, CC
VOLLARI Ettore (Vollarus)	1667, 3 febbraio – Lucarellus, CC
VOLPE (della) Ruffino (de Vulpe)	Cfr. Maria fu Giovanni vedova
VOLPE Antonio Francesco (Vulpius)	1671, 20 aprile (cod.) – Mazzescus, AC
VOLPE Flaminio (Vulpius)	1670, 13 maggio – J.M. Massarius
VOLPE Francesca (Vulpes)	1673, 14 luglio – Rondinus, CC
VOLPE Francesca (Vulpia)	1673, 17 maggio – Rondinus, CC
VOLPE Lattanzio (Vulpius)	1653, 7 giugno – Valentinus, Vic.
VOLPELLI Alessandro (Vulpellus)	1677, 4 marzo (ap.) – Paccichellus, CC
VOLPETTA Giovanni Paolo	1666, 2 agosto – Florellus, Vic.
VOLPI	Cfr. Volpe
VOLPIANI Vittoria (Vulpiana)	1677, 12 maggio – de Oddis, CC
VOLPINI Nicola (Vulpinus)	1677, 2 ottobre – Cons. Flor.
VOLPINI Pietro Andrea (Vulpini)	1670, 30 novembre – Rossellius, CC
VOLTENGA Giovanni	1672, 26 febbraio – Appellat.
VOLTOLINI Andrea (Voltolinus)	1678, 15 giugno – Rossellius, CC
VOTALARCO Cecilia	Cfr. Mari Votalarco
VUI Ippolita fu Giovanni	1670, 2 gennaio – P. Franciolus, CC
VUILLERMUS Giovanni Pietro	1669, 12 agosto – Rondinus, CC
VULCANI Laura (Vulcana)	1659, 24 aprile (cod.) - Marchettus
VULCANI Laura (Vulgana)	1661, 17 febbraio e 25 aprile (apertura testamento e cod.) – Marchettus,CC
VULGANA	Cfr. Vulcani
VULPE (de), Vulpes	Cfr. Volpe
VULPELLUS	Cfr. Volpelli
VULPIA, Vulpius	Cfr. Volpe
VULPIANA	Cfr. Volpiani

VULPINI	Cfr. Volpini
VULPINUS	Cfr. Volpini
WAEL Cornelio	1667, 6 marzo – Paccichellus, CC
WIDMAN Angela (Vidmanna)	1667, 8 maggio – Rondinus, C.C.
WIDMAN Anna Maria	Cfr. Costaguti Widman
WILBERMEIN Antonio (Wilbermin)	1660, 4 giugno – Cotuennius, Rota
X.PHORIS (de)	Cfr. Cristofori
XIMENES Timoteo (Ximenez)	1676, 30 agosto (cod.) e 11 settembre (apertura) –P. Saracenus, CC
XIMENEZ	Cfr. Zimenez
XISTA	Cfr. Sisti
ZABBOLI MAISANI Vittoria	1676, 3 febbraio – Angeluccius, AC
ZACCAGNA Lelio	1678, 6 gennaio (ap.) – Rondinus, CC
ZACCAGNA Lucrezia	1671, 1 agosto – Antonettus, CC
ZACCAGNI Marta (Zaccagna)	1660, 17 gennaio (apertura) – Vipera
ZACCAGNINI Domenico (-chagninus)	1663, 9 novembre – R. Saracenus, CC
ZACCARA Angelo	1664, 3 novembre – Burgi
ZACCARDI Margherita (Zaccarda)	1672, 15 giugno – Lamparinus, CC
ZACCARELLI Francesco (Zaccarellus)	1678, 11 giugno – Malvetius, AC
ZACCARELLI Pietro Paolo (-carellus)	1665, 2 maggio – Octavianus, AC
ZACCARIA Cinzio	1662, 8 agosto – Burgi
Zaccaria del SS. Sacramento, Fr.	1659, 8 maggio – Tullius, CC
ZACCARIA Isabella	1660, 28 agosto – Lollius, AC
ZACCARINI Angelo (Zaccarinus)	1653, 21 gennaio – Vipera, C.C.
ZACCHAGNINUS	Cfr. Zaccagnini
ZACCHERA Giovanni Batt. fu Andrea	1662, 8 gennaio – Burgi
ZACCHIA RONDANINI Felice (Ill.ma)	1667, 9 gennaio (ap.) – Rondinus, CC
ZACCOLINI Francesco (Zaccolinus)	1666, 20 luglio – Rondinus, CC
ZACCONI Anna Francesca (Zaccona)	1667, 4 novembre (consegna ed apertura) – Rondinus, C.C.
ZADICH Lidia, ebrea	1665, 23 genn. (cod.) – Martagna, CC
ZAFHLER Salomone	1677, 14 agosto – Faventinus, CC
ZAFION Maria	1679, 15 settembre – Coletta, CC
ZAGANTI Giovanna (Zagantes)	1663, 5 febbraio – Lollius, AC
ZAGARELLI Pompeo (Ill.mo) (-rellus)	1659, 14 e 15 (cod.) sett. – Cons. Flor.
ZAICA	Cfr. Zaicha
ZAICHA TESORI Giovanna	1671, 11 aprile – Bellus, AC
ZALLI Francesco	1662, 17 maggio – L. Pinus, Vic.
ZAMBONI Marco Antonio (-bonus)	1679, 17 agosto – de Comitibus, CC
ZAMPA Fortunato	1667, 3 agosto – Valentinus, CC
ZAMPERINI … (Zamperinus)	Notaio
ZAMPICHINI Francesca (Zampichina)	1676, 7 novembre – Eusebius, CC
ZAMPONI Ludovico (Zamponus)	1667, 14 ottobre – Paccichellius, CC
ZANA	Cfr. Zani
ZANARDI Bernardino (Zanardus)	1673, 19 dicembre – Antonettus, CC
ZANCHI Bernardino (Zanchus)	1659, 29 luglio – Paccichellus, C.C.
ZANDOLA	Cfr. Zannoli
ZANDONI Angela Angelica	1669, 23 novembre – Gazzinus, C.C.
ZANGUS Bernardino	1663, 2 gennaio – Massarius, C.C.
ZANI Anna Maria (Zana)	1676, 29 giugno (cod.) – G. Oddus, CC
ZANIOLI Matteo (Zaniolus)	1668, 25 febbraio e 22 marzo (rev.) – Rondinus, CC
ZANNEMARIA Mario (Ill.mo)	1661, 20 marzo – Lollius, AC
ZANNETTI Francesco (Zannettus)	1663, 21 dicembre – Lamparinus, CC
ZANNETTI Maddalena di David (-ta)	1667, 26 giugno – F. de Caiolis, CC
ZANNETTINI Mattia (Zannettinus)	1679, 28 giugno – de Comitibus, CC
ZANNETTINI Vincislao (Zannettinus)	1660, 8 marzo – Simius, Vic.
ZANNI Giovanna	Cfr. de Menicuccio Zanni
ZANNI Giovanni (Zannus)	1675, 14 gennaio – Rondinus, CC
ZANNI Giovanni (Zannus)	1677, 22 novembre – Rondinus, CC

ZANNINI Giovanni (Zanninus)	1678, 20 luglio – Saracenus, CC
ZANNOLI Giovanni Pietro (Zandola, Zannolus)	1673, 30 settembre – Colettus, CC
ZANNOLINI Matteo (Zannolinus)	1666, 6 agosto – Paccichellus, CC
ZANNONI	Cfr. Zanoni
ZANNONI Angelica (Zannona)	1661, 6 luglio – Caninus, Capitano delle Appellazioni
ZANNONI Angelica (Zannona)	1662, 8 maggio – Bonannus, C.C.
ZANNONI Domenico (Zannonus)	1674, 11 giugno – Rossellus, CC
ZANNOTTI Anna (Zannotta)	1673, 22 novembre – Abinantes, CC
ZANNOTTI Giovanni (Zannottus)	1674, 16 agosto (ap.) – Succ. Cesarinus
ZANNOTTI Prudenza (Zannotta)	1677, 8 ottobre – Faventinus, CC
ZANNOTTI Prudenza (Zanotta)	1677, 6 giugno – Rossellus, CC
ZANNUS	Cfr. Zanni
ZANOLI	Cfr. Zannoli
ZANONI	Cfr. Zannoni
ZANONI Angelica (Zanona)	1666, 6 dicembre – Mancinus, C.C.
ZANONI Angelica (Zanonna)	1666, 21 agosto – Massarius, C.C.
ZANOTTA	Cfr. Zannotti
ZAPPA	Cfr. Zappi
ZAPPA Francesco Antonio	1660, 28 novembre – Pizzutus, CC
ZAPPA Francesco Antonio	1660, 29 aprile – Rondinus, CC
ZAPPATI DAMASCENI Vittoria (-ta)	1673, 26 marzo – Riccius, Cons. Flor.
ZAPPATI DAMASCENI Vittoria (-ta)	1673, 30 marzo – Lamparinus, CC
ZAPPATI Maria Felice (Zappata)	1673, 10 luglio (cod.) – Rondinus, CC
ZAPPATI Maria Felice (Zappata)	1680, 21 agosto (ap.) – Rondinus, CC
ZAPPI Maddalena (Zappa)	1670 (1669), 30 dic. – Vannius, CC
ZAPS Tisba	1672, 9 agosto – Rondinus, CC
ZARA Faustino	1664, 29 gennaio – Lucarellus, CC
ZARATE Francesco	Cfr. Hortiz de Zarate
ZARATEY VIANA Francesco	1662, 1 gennaio – J. Cassio, pubbl.
ZARATTINI Nicolosa (Zarattina)	1675, 7 giugno – Rondinus, CC
ZARLI Michele	1662, 6 ottobre – Paccichellus, CC
ZARLI Michele	1666, 24 ottobre – Paccichellus, CC
ZAROTTI Nicola (Zarottus)	1677, 10 novembre – Sec.rii Cam.
ZAROTTI Ottavio (Zarottus)	1672, 29 ottobre – Michelangelus, CC
ZARROTTI Cecilia	1679, 16 novembre – de Comitibus
ZAULI Bernardo (Zaulus)	1669, 10 aprile (rev.) – Rondinus, C.C.
ZAULI Cesare (Zaulus)	1666, 6 maggio – Octavianus, AC
ZAULI Francesca (de Zaulis)	1674, 21 agosto – Eusebius, CC
ZAULUS	Cfr. Zauli
ZAVARELLI Giovanni Antonio	1678, 17 agosto – Perellius, CC
ZEBA VALLE Maria	Cfr. Tenatini Zeba Valle
ZECCA Fulvio (Zeccha)	1661, 22 settembre – Paccichellius, CC
ZECCA Fulvio (Zeccha)	1665, 29 (codicilli) e 30 aprile – Paccichellus, CC
ZECCHA	Cfr. Zecca
ZEFFIRI Antonio (Zeffirus)	1661, 9 settembre – Valentinus, C.C.
ZEIS Lucrezia (de Zeis)	Cfr. Lenti Zeis
ZELONI Luigi (R.P.D. Zelonus)	1679, 13 febbraio (rev.) – Caiolus, CC
ZENOBI Girolama (Zenobia)	1674, 1 agosto – Abbatonius, CC
ZENONI Orsola (Zenona)	1668, 18 aprile – F. Caiolus, CC
ZENSI	Cfr. Sensi
ZEPPI Francesca (Zeppia)	1672, 12 novembre – Rondinus, CC
ZEPPI Francesca (Zeppia)	1672, 24 ottobre – Colettus, CC
ZEPPI Gregorio (Zeppius)	1674, 11 e 14 (cod.) lug. – Colettus, CC
Zerbia fu Melchiorre, ved. Sebastiano Meali	1662, 10 gennaio – Valentinus, CC
ZERBINI Caterina (Zerbina)	1669, 31 luglio (cod.) – Marchettus, CC
ZERBINI Caterina (Zerbina)	1669, 6 agosto – Paccichellus, CC

ZERBINI Margherita (Zerbina)	1679, 14 febbraio – Oddus, CC
ZERBINI Maria (Zerbina)	1678, 18 febbraio – Oddus, CC
ZERBONI Carlo (Zerbonus)	1671, 6 maggio – Rossellius, CC
ZERBONI Giovanni Battista (-bonus)	1662, 2 marzo – Moiranus, CC
ZERBONI Giovanni Battista (-bonus)	1664, 12 sett. (cod.) – Eusebius, CC
ZERBONI Giovanni Battista (-bonus)	1671, 26 gennaio (cod.) – Euebius, CC
ZERBONI Giovanni Battista (-bonus)	1671, 13 maggio e 28 settembre (codicilli) – Eusebius, CC
ZETTI Prospero	1679, 7 maggio – Lamparinus, CC
ZEUS Nicola	1669, 24 luglio – Succ. Martagna, CC
ZEUS Pietro	1669, 27 mar. – O. Riccius, Cons. Flor.
ZEUS Pietro	1672, 18 novembre – Pinus, Vic.
ZEVI Consola	1663, 6 febbraio – Pinus, Vic.
ZEVI Stella	Cfr. Archim Zevi
ZIBELLINI Angela	Cfr. Bartoli Zibellini
ZIBELLINI Costantino (Zibellinus)	1660, 26 ago. (rest. test.) – Simius, CC
ZIMARRONI ... (+1680) (Zimarronus)	Notaio
ZIMELLI Antonio (Zimellius,Zimellus)	1662, 12 aprile – Massarus, C.C.
ZIMENEZ Agnese	1662, 17 dicembre – Sabutius, C.C.
ZIMENEZ Agnese	1664, 25 genn. (ap.) – Bonifatius, C.C.
ZINGARETTI Bartolomeo (-garettus)	1661, 8 febbraio – Octavianus, A.C.
ZINGARI Flavia (Zingara)	1671, 4 maggio – Valentinus, CC
ZINI o CASANI Sebastiano (Zinus)	1665, 12 marzo – Valentinus, CC
ZINOTTI Carlo (Zinottus)	1679, 1 aprile – Faventinus, CC
ZIPOLI Bibiana	1666, 15 marzo – Antonettus, C.C.
ZIPOLI Giuseppe (Zipulus)	1674, 17 agosto – Rondinus, CC
ZIPULUS	Cfr. Zipoli
ZITELLI Caterina	1659, 8 agosto – Curia di Borgo
ZITO (de) Antonia	1661, 11 aprile (cod.) – Cons. Floren.
ZITTI Giuseppe (Zittus)	1661, 1 ottobre – Pasquaruccius, CC
ZITTI Michele Angelo (Zittus)	1669, 15 agosto (apertura) – Marticarus, Viarum
ZITTUS	Cfr. Zitti
ZIZZI Pietro (Zizzius)	1678, 6 settembre – Rondinus, CC
ZOBOLI	Cfr. Zabboli
ZOCCHI Annibale (de Zocchis)	1668, 7 maggio – Marchettus, C.C.
ZOCCHI Giustina (de Zocchis)	1665, 26 gennaio -Pinus, Vic.
ZOCCHOLUS	Cfr. Zoccoli
ZOCCOLI Celso (Zoccholus)	1672, 18 luglio – Palutius, AC
ZOINA Onofrio	1679, 5 settembre – Novius, CC
ZOLLI Menica	1673, 18 marzo – Novius, CC
ZOMAGLINI Giorgio (Zomaglinus)	1672, 9 luglio – Mazzeschus, AC
ZOMPA Giacomo	1667, 19 sett. (ap.) – Bonannus, CC
ZOMPI Girolama (Zompa)	1672, 2 nov. – Arcod. Rom. Cur. Script.
ZOPPO (del) Paolo	1667, 14 sett. – Succ. Gazzinus, CC
ZORATA Giuseppe	1679, 25 ottobre – Cimarronus, CC
ZORBONI Giovanni Battista (-bonus)	1672, 14 e 29 nov. (cod.) –Eusebius,CC
ZORNUS de GAMISE Baldassarre	1663, 7 agosto – Florellus, Vic.
ZOTTA Leonardo Antonio	1665, 31 agosto – Martagna, CC
ZOTTA Leonardo Antonio	1669, 1 aprile – Vipera, CC
ZOZZIUS	Cfr. Sozzi
ZUCCA Giovanni (Zuccha)	1665, 23 ottobre – Agricultura
ZUCCARELLI Clara (Zuccarella)	1663, 7 aprile – Pasquaruccius, C.C.
ZUCCARI Angela	Cfr. Perna Zuccari
ZUCCARI Angela Perna	1678, 1 aprile (apert.) – Perellius, CC
ZUCCARI Maria (Zuccara)	1678, 6 giugno – Floridus, AC
ZUCCARI Rosa (Zuccara)	1676, 18 aprile – Rossellus, CC
ZUCCARI Santa (Zuccara)	1662, 25 agosto – Bonnannus, CC
ZUCCARINI Pompilio (Zuccarinus)	1662, 7 febbraio (cons. codicilli) e 1 maggio (apertura) – Pinus, Vic.

ZUCCARONI Simeone	Cfr. Giulia fu Marchetto moglie
ZUCCARONI Simone (Zuccharonus)	1674, 15 maggio – Rondinus, CC
ZUCCATELLI Clemenza (Zuccatella)	1662, 15 novembre – Rondinus, C.C.
ZUCCHA	Cfr. Zucca
ZUCCHARONUS	Cfr. Zuccaroni
ZUCCHETTI Anna (Zucchetta)	1678, 4 novembre – J.P. Caiolus, CC
ZUCCHETTI Girolamo (Zucchettus)	1670, 25 giu.(ap.) – J.O. Bonifatius, CC
ZUCCHI Oliva (de Zucchis)	Cfr. Calvi Zucchi
ZUCCHINI Francesco (Zucchinus)	1667, 21 ottobre – Rondinus, CC
ZUCCHINI Francesco (Zucchinus)	1679, 5 giugno – Rondinus, CC
ZUCCHINI Plautilla (Zucchina)	1679, 5 giugno – Rondinus, CC
ZUCCONI Anna (Zuccona)	1677, 5 settembre – Palutius, AC
ZUFFI (de) Lucia (de Zuffis)	Cfr. Lucatelli Zuffi
ZUFFI Giovanni (Zuffus)	1668, 25 gennaio – Vipera, CC
ZUFFUS	Cfr. Zuffi

081020-260221